

Ingenieur-Mathematik I, II Skript zur Vorlesung im Studiengang Geodäsie

Prof. Dr. Martin Rumpf, Dr. Martin Lenz

13. Juli 2016

Vorwort

Dieses Skript ist entstanden aus den Vorlesungen zur Ingenieurmathematik, die die Autoren an der Universität Bonn seit dem Wintersemester 2005 im Studiengang Geodäsie gelesen haben. Das Skript behandelt den Grundkanon der Mathematik in den Bereichen Analysis, lineare Algebra und einige zentrale numerische Methoden. Die Anordnung des Stoffes erfolgt dabei nicht in strikter Trennung der Gebiete sondern in einer verzahnten Form und in kleineren Kapiteln. Besonderes Gewicht liegt auf der Verknüpfung von Analysis und linearer Algebra. Sehr früh schon wird die Differentialrechnung in mehreren Dimensionen eingeführt um dann schrittweise immer weiter vertieft zu werden. Die Integralrechnung in mehreren Dimensionen wird in einer algorithmisch orientierten Form hergeleitet. Schließlich liegt ein besonderes Gewicht auf der Einführung der zentralen Konzepte der Differentialgeometrie. Dies geschieht gleichermaßen für parametrische und implizite Flächendarstellung.

An vielen Stellen greift das Skript auf Vorlesungsausarbeitungen von H.-P. Helfrich zurück, dem wir für seine Unterstützung in der Ausarbeitung des Vorlesungszyklus Ingenieurmathematik herzlich danken. Ferner danken wir Herrn O. Nemitz und Frau J. Dohmen, die das sorgfältige Setzen des Textes und die Erstellung der vielen Abbildungen für die erste Version dieses Skripts übernommen hatten.

Martin Rumpf, Martin Lenz





Inhaltsverzeichnis

0	Ein wenig Motivation vorab	8
0.1	Messen mit Abweichungen	8
0.2	Regression	10
0.3	Entfernungen auf der Erde	12
0.4	Lichtbeugung in der Atmosphäre	12
0.5	Bewegung von Satelliten	14
0.6	Das Gravitationsfeld der Erde	15
0.7	Übungen	15
	Literatur zur Vorlesung	17
1	Die Axiome der reellen Zahlen	19
1.1	Eine kleine Geschichte der Zahlen	19
1.2	Körperaxiome	21
1.3	Anordnung von Zahlen	26
1.4	Folgen und Grenzwerte	28
1.5	Das Vollständigkeitsaxiom	36
1.6	Übungen	39
2	Funktionen, Stetigkeit, Differenzierbarkeit	45
2.1	Reelle Funktionen	45
2.2	Stetigkeit	48
2.3	Differenzierbarkeit	56
2.4	Potenzreihen	67
2.5	Das Newton-Verfahren zur Nullstellenbestimmung	77
2.6	Übungen	79
3	Vektorräume	91
3.1	Vektorräume und Untervektorräume	91
3.2	Skalarprodukte, Winkel- und Längenmessung	98
3.3	Vektorprodukt im \mathbb{R}^3	106
3.4	Linearkombination und Basis	107
3.5	Übungen	116
4	Lineare Abbildungen und Matrizen	127
4.1	Lineare Abbildungen zwischen Vektorräumen und ihre Darstellung	127
4.2	Verkettung von linearen Abbildungen und das Matrizenprodukt	134
4.3	Lineare Gleichungssysteme	143
4.4	Inverse Matrizen	149
4.5	Die Gauß-Elimination als LR-Zerlegung	152
4.6	Determinanten	154

4.7	Übungen	167
5	Mehrdimensionale Differentialrechnung	177
5.1	Skalare Funktionen auf dem \mathbb{R}^n	178
5.2	Kurven im \mathbb{R}^m	183
5.3	Vektorwertige Abbildungen vom \mathbb{R}^n in den \mathbb{R}^m	186
5.4	Die Geometrie von Funktionsgraphen	190
5.5	Stetigkeit und Differenzierbarkeit	195
5.6	Nullstellen nichtlinearer Funktionen in höherer Dimension	197
5.7	Übungen	199
6	Integration von Funktionen in einer Dimension	205
6.1	Definition über Riemann-Summen	205
6.2	Zusammenhang Integration und Differentiation	210
6.3	Weitere Integrationsregeln	212
6.4	Übungen	219
7	Taylorentwicklung, Interpolation und numerische Integration	223
7.1	Taylorentwicklung	223
7.2	Differenzenquotienten	227
7.3	Interpolation von Funktionen	230
7.4	Exkurs: Interpolation von Ableitungen und mehrdimensionale Interpolation	240
7.5	Numerische Integration	248
7.6	Übungen	253
8	Komplexe Zahlen	263
8.1	Der Körper der komplexen Zahlen	263
8.2	Die komplexe Exponentialfunktion	266
8.3	Der Fundamentalsatz der Algebra	269
8.4	Vektorräume über \mathbb{C}	270
8.5	Übungen	272
9	Eigenwerte und Diagonalisierung von Matrizen	275
9.1	Eigenwerte und Eigenvektoren	275
9.2	Symmetrische Matrizen	278
9.3	Positiv definite, symmetrische Matrizen und das Skalarprodukt	283
9.4	Diagonalisierbare Matrizen	293
9.5	Singularwertzerlegung	297
10	Gewöhnliche Differentialgleichungen	303
10.1	Typen von Differentialgleichungsproblemen	303
10.2	Anfangswertprobleme	306
10.3	Flußformulierung und numerische Approximation	320

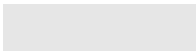
11 Integration in mehreren Dimensionen	329
11.1 Parameterabhängige Integrale	329
11.2 Riemannsummen zur Volumenbestimmung	334
11.3 Integration über Volumen im \mathbb{R}^n	336
11.4 Der Transformationssatz	342
Index	357
Symbolverzeichnis	365
Lösungen	367
0 Ein wenig Motivation vorab	367
1 Die Axiome der reellen Zahlen	368
2 Funktionen, Stetigkeit, Differenzierbarkeit	382
3 Vektorräume	416
4 Lineare Abbildungen und Matrizen	443
5 Mehrdimensionale Differentialrechnung	468
6 Integration von Funktionen in einer Dimension	485
7 Taylorentwicklung, Interpolation und numerische Integration	492
8 Komplexe Zahlen	524

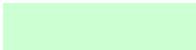
Zur besseren Übersicht werden in diesem Skript folgende Farbhinterlegungen verwendet:

Satz, Lemma, Folgerung	
Definition, Notation	
Schema	
Merkregel	
Übung	

0 Ein wenig Motivation vorab

Wo wird Mathematik in der Geodäsie gebraucht?

Wir wollen einige Beispiele geben, die verschiedene Aspekte der Mathematik ansprechen.

Achtung: Dies soll Ihnen lediglich eine erste Idee vermitteln. Sie sollen die Themen keinesfalls bereits jetzt vollständig durchdringen und alle Argumente komplett verstehen.

0.1 Messen mit Abweichungen

Aufgabe sei es beispielsweise, die Höhe eines Kirchturms zu bestimmen.

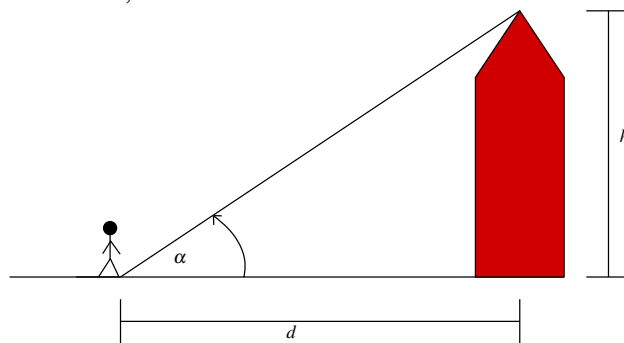

Sind der Winkel α und die Distanz d bekannt, so lässt sich bekanntermaßen die Höhe durch den Tangens berechnen:

$$h = d \tan\left(\frac{\pi\alpha}{180}\right)$$

Hier wird vorausgesetzt, dass der Winkel in Grad angegeben wird. Das Argument der Tangens-Funktion wird im Bogenmaß angegeben, die zum Winkel α gehörende Bogenlänge ist $\frac{\pi\alpha}{180^\circ}$.

Beispiel 0.1 Die Distanz betrage $d = 44.31$ m, der Winkel sei $\alpha = 37.25^\circ$, dann ergibt sich eine Höhe von $h = 33.6941$ m.

Nun ist aber jede Messung mit Abweichungen behaftet. Es seien zum Beispiel für den Winkel und die Distanz folgende Schwankungen bekannt:

$$\alpha = 37.25^\circ \pm 0.01^\circ, \quad d = 44.31 \text{ m} \pm 1 \text{ mm}$$

Verwendet man die Werte mit den größtmöglichen Abweichungen, ergeben sich folgende Höhen:

$\alpha \backslash d$	-1 mm	+1 mm
-0.01°	33.6811 m	33.6827 m
+0.01°	33.7056 m	33.7071 m

Es ergeben sich also Schwankungen im Intervall $[33.6811, 33.7071]$, d.h. die Abweichung der berechneten Höhe liegt bei Rundung auf 7 Stellen nach dem Komma im Intervall $[-0.0129639, 0.0129677]$.

Eine direkte Auswertung der Abweichungen so wie in obiger Tabelle ist allerdings unpraktikabel, da

- meist viele Messgrößen mit Abweichungen behaftet sind, und dann alle Möglichkeiten durchgespielt werden müssten, und
- uns in der Geodäsie meist die mittlere und nicht die maximale Abweichung interessiert.

Generelle Frage: Gegeben sei eine Abbildung $f : (x, y) \mapsto f(x, y)$ (hier $x = d, y = \alpha, f = h, h(d, \alpha) = d \tan\left(\frac{\pi\alpha}{180}\right)$). Wie wirken sich Störungen in x und y auf $f(x, y)$ aus?

Zur Beantwortung dieser Frage bekommt man Hilfe aus der *Differentialrechnung*:

$$\begin{aligned} \frac{f(x + \Delta x, y) - f(x, y)}{\Delta x} &\approx \frac{d}{dx} f(x, y) \\ \Rightarrow |f(x + \Delta x, y) - f(x, y)| &\approx \left| \frac{d}{dx} f(x, y) \right| |\Delta x| \end{aligned}$$

Der Term auf der linken Seite gibt hier die Abweichung von f bei einer Störung Δx in der Variablen x an. Wir betrachten nun Störungen in beiden Variablen:

$$\begin{aligned} &f(x + \Delta x, y + \Delta y) - f(x, y) \\ &= f(x + \Delta x, y + \Delta y) - f(x, y + \Delta y) + f(x, y + \Delta y) - f(x, y) \\ &\approx \frac{d}{dx} f(x, y + \Delta y) \Delta x + \frac{d}{dy} f(x, y) \Delta y \\ &\approx \frac{d}{dx} f(x, y) \Delta x + \frac{d}{dy} f(x, y) \Delta y + \frac{d}{dy} \left(\frac{d}{dx} f(x, y) \Delta x \right) \Delta y \end{aligned}$$

Hierbei wird der letzte Summand für kleine Störungen $\Delta x, \Delta y$ sehr klein. Die Abweichung lässt sich also folgendermaßen abschätzen:

$$\begin{aligned} &|f(x + \Delta x, y + \Delta y) - f(x, y)| \\ &\leq \left| \frac{d}{dx} f(x, y) \Delta x + \frac{d}{dy} f(x, y) \Delta y \right| + \text{Terme höherer Ordnung} \\ &\leq \left| \frac{d}{dx} f(x, y) \right| |\Delta x| + \left| \frac{d}{dy} f(x, y) \right| |\Delta y| + \text{Terme höherer Ordnung} \end{aligned}$$

In unserem Beispiel sind die Funktion und ihre Ableitungen dann gegeben durch:

$$h : (d, \alpha) \mapsto h(d, \alpha) = d \tan\left(\frac{\pi\alpha}{180}\right),$$
$$\frac{dh}{dd}(d, \alpha) = \tan\left(\frac{\pi\alpha}{180}\right), \quad \frac{dh}{d\alpha}(d, \alpha) = \frac{\pi d}{180 \cos^2\left(\frac{\pi\alpha}{180}\right)}$$

Hierbei haben wir verwendet, dass für $\tan(s) = \frac{\sin(s)}{\cos(s)}$ mit der Quotientenregel der Differentialrechnung für Ableitung $\tan'(s) = \frac{\cos^2(s) + \sin^2(s)}{\cos^2(s)} = \frac{1}{\cos^2(s)}$ gilt. Ferner wurde die Kettenregel angewandt. Setzen wir dann eine Distanz von $d = 44.31$ m und einen Winkel von $\alpha = 37.25^\circ$ voraus, so können wir abschätzen:

$$\begin{aligned} |\text{Abweichung}| &\leq \tan\left(\frac{\pi\alpha}{180}\right) |\Delta d| + \frac{\pi d}{180 \cos^2\left(\frac{\pi\alpha}{180}\right)} |\Delta\alpha| + \text{Terme höherer Ordnung} \\ &= 0.7604 |\Delta d| + 1.2205 |\Delta\alpha| + \text{Terme höherer Ordnung} \end{aligned}$$

Wenn wir dort nun die oben angenommenen Störungen von α und d einsetzen, so erhalten wir als Abschätzung für den Betrag der Abweichung den Wert 0.0130, eine sehr gute Näherung für die Größe des oben berechneten Abweichungsintervalls $[-0.0120, 0.0140]$. Insbesondere erkennen wir, dass eine höhere Sensitivität gegenüber Störungen in α vorliegt.

Falls die Störungen in d und α unabhängig und δ_d , bzw. δ_α die mittleren Störungen sind, so erhält man für die *mittlere Störung* in der Höhe δ_h

$$\delta_h = \sqrt{\left(\frac{dh}{d\alpha}\right)^2 \delta_\alpha^2 + \left(\frac{dh}{dd}\right)^2 \delta_d^2}.$$

Die Sensitivität der Funktion h wird auch in Aufgabe 0.3 betrachtet, eine Modifikation der Funktion h in Aufgabe 0.1.

0.2 Regression

Gegeben ist eine Reihe von Messdaten

$$(X_1, Y_1), (X_2, Y_2), \dots, (X_n, Y_n).$$

Ziel ist es, eine *einfache* Funktion f zu finden, so dass

$$Y_i \approx f(X_i)$$

für alle $i = 1, \dots, n$.

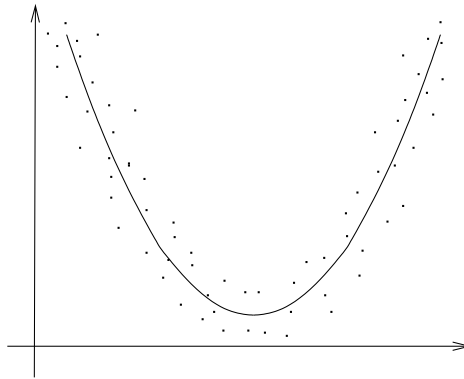

Beispiel 0.2 Ist zum Beispiel eine Funktion $f(x) = ax^2 + bx + c$ mit Faktoren a, b und c gesucht, so dass $Y_i = f(X_i)$, so erhält man das folgende System von linearen Gleichungen:

$$(*) \quad \left. \begin{array}{l} Y_1 = aX_1^2 + bX_1 + c \\ Y_2 = aX_2^2 + bX_2 + c \\ \vdots \\ Y_n = aX_n^2 + bX_n + c \end{array} \right\} \quad n \text{ lineare Gleichungen in den Variablen } a, b, c$$

Dazu stellen sich die folgenden Fragen:

- Gibt es Lösungen?

In unserem Beispiel gibt es eine Lösung, falls $n = 3$ gilt und die X_i paarweise verschieden sind (drei Gleichungen mit drei Unbekannten). Im Allgemeinen gibt es typischerweise für $n > 3$ keine Lösung und für $n < 3$ unendlich viele Lösungen. Ein Beispiel für eine Situation mit eindeutiger Lösung findet sich in Übung 0.4.

- Falls es keine Lösung gibt: Wie findet man gute Approximationen, so dass ein mittlerer Fehler klein ist?

Hilfe aus der Linearen Algebra: $(*) \Leftrightarrow Az = y$, wobei:

$$A = \begin{pmatrix} X_1^2 & X_1 & 1 \\ X_2^2 & X_2 & 1 \\ \vdots & \vdots & \vdots \\ X_n^2 & X_n & 1 \end{pmatrix} \quad n \times 3 \text{ Matrix}$$

$$z = \begin{pmatrix} a \\ b \\ c \end{pmatrix} \quad \text{Vektor mit 3 Komponenten}$$

$$y = \begin{pmatrix} Y_1 \\ Y_2 \\ \vdots \\ Y_n \end{pmatrix} \quad \text{Vektor mit } n \text{ Komponenten}$$

Falls $Az = y$ keine Lösung hat, so suchen wir eine approximative Lösung, d.h. einen Vektor z , für den der Fehler

$$\|Az - y\|$$

minimal wird. Dabei bezeichnet $\|\cdot\|$ die euklidische Norm (die Länge des Vektors) im \mathbb{R}^n .

Wir werden sehen, dass dies äquivalent ist dazu, das 3×3 Gleichungssystem

$$A^T Az = A^T y$$

zu lösen, wobei

$$A^T = \begin{pmatrix} X_1^2 & X_2^2 & \dots & X_n^2 \\ X_1 & X_2 & \dots & X_n \\ 1 & 1 & \dots & 1 \end{pmatrix}$$

die zu A transponierte Matrix bezeichnet.

0.3 Entfernungen auf der Erde

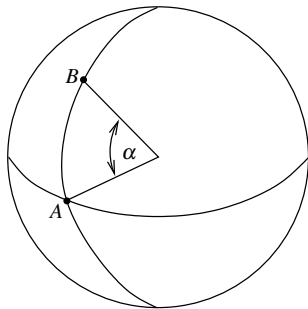

Sei R der Radius der „runden“ Erde, dann gilt für die Entfernung d von A nach B :

$$d_{AB} = \underbrace{\frac{\pi\alpha}{180}}_{\text{Bogenlänge}} R$$

Beispiel 0.3 Sei zum Beispiel $R = 6378$ km, $\alpha = 50^\circ 43' 52'' = 50.7311^\circ$ (das entspricht gerade dem Breitengrad von Bonn), dann ergibt sich für die Entfernung von Bonn zum Äquator 5647.2402 km.

Eine ähnliche Rechnung finden Sie in Aufgabe 0.2.

Nun ist die Erde aber nicht rund, sondern abgeflacht. Gesucht ist nun die kürzeste Verbindung von Bonn zum Äquator auf der Erdoberfläche.

Wie dieses Problem gelöst wird, werden wir in der Differentialgeometrie besprechen.

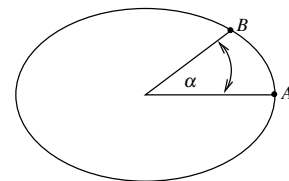

0.4 Lichtbeugung in der Atmosphäre

Um auf der Erde Entfernungen zu messen, werden häufig Laserstrahlen eingesetzt. Will man nun Entfernungen über unterschiedliche Höhen messen, muss dabei beachtet werden, dass der Verlauf des Lichtstrahles nicht mit der kürzesten Verbindungslinie übereinstimmt, welche wir gerne messen würden, sondern aufgrund von Lichtbeugung einen längeren Weg zurücklegt.

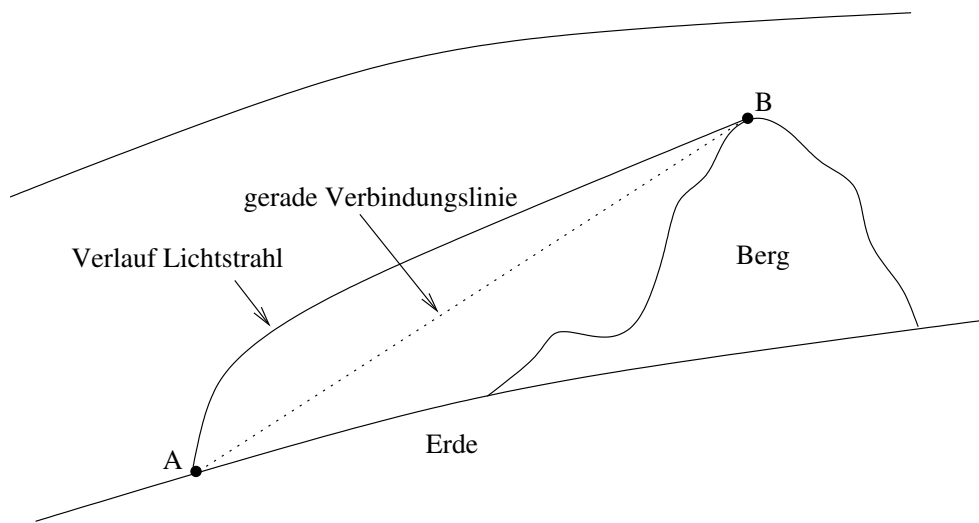

Warum wird das Licht nun gebeugt?

Die Lichtgeschwindigkeit im Vakuum beträgt $c = 299\,792\,458 \frac{\text{m}}{\text{s}} \pm 12 \frac{\text{m}}{\text{s}}$, in Gasen ist die Lichtgeschwindigkeit geringer. Mit wachsender Dichte nimmt die Lichtgeschwindigkeit ab. Eine gute Annäherung für die tatsächliche Geschwindigkeit v ist:

$$v = \frac{c}{n}$$

n bezeichnet den Refraktions- oder Brechungsindex, der von der Dichte des durchlaufenen Mediums abhängt. Ein Modell für die Atmosphäre ist

$$n = 1 + \alpha\rho,$$

wobei ρ die Dichte der Atmosphäre und $\alpha > 0$ eine Konstante ist. Am Boden ist der Brechungsindex $n \approx 1.0003$.

Für Bewegungen mit konstanter Geschwindigkeit gilt:

$$v = \frac{\Delta s}{\Delta t} \quad \Rightarrow \quad \Delta t = \frac{1}{v} \Delta s.$$

Dabei bezeichnet Δs die zurückgelegte Strecke und Δt die dazu benötigte Zeit.

Mit Hilfe der *Integralrechnung* werden wir einsehen, dass für die Laufzeit des Lichts auf einer Bahnkurve S von B nach A durch die Atmosphäre gilt:

$$\Delta t = t_A - t_B = \int_S \frac{1}{v(x,y)} dl \quad (\text{Kurvenintegral})$$

Hierbei „summieren“ wir $\frac{1}{v}$ längs der Kurve, wobei $v(x,y) = \frac{c}{1+\alpha\rho(x,y)}$, $\rho(x,y)$ die Dichte der Atmosphäre im Punkt (x,y) , t_B die Startzeit in B und t_A die Ankunftszeit in A .

Das *Fermat'sche Prinzip* sagt nun, dass das Licht die Bahnkurve S so wählt, dass die Laufzeit $(t_A - t_B)$ minimal ist.

Typischerweise sind Lichtstrahlen wie oben dargestellt gebeugt, da die Dichte der Atmosphäre mit der Höhe abnimmt und es damit für eine kurze Laufzeit des Lichts besser ist, größere Entfernungen in höheren Luftschichten zurückzulegen.

Bei der Laser-Entfernungsmessung wird die Laufzeit eines Lichtpulses gemessen. Die von der Dichte abhängige Geschwindigkeit sorgt nun für eine Abweichung in der daraus berechneten Distanz.

0.5 Bewegung von Satelliten

Wir betrachten einen Erdsatelliten, dessen Bahn im Wesentlichen von den Gravitationskräften der Erde und des Mondes bestimmt wird. Nehmen wir für alle beteiligten Körper Punktmassen als Modell an, dann gilt für die Gravitationskräfte, die auf den Satelliten wirken:

$$F_{e \rightarrow s} = g \frac{M_e M_s}{\|x_e - x_s\|^3} (x_e - x_s)$$

$$F_{m \rightarrow s} = g \frac{M_m M_s}{\|x_m - x_s\|^3} (x_m - x_s)$$

Dabei bezeichnet M_e die Erdmasse, M_s die Masse des Satelliten, M_m die Mondmasse, x_e , x_s und x_m deren Schwerpunkte sowie $g = 6.672 \cdot 10^{-11} \frac{\text{m}^3}{\text{kg s}^2}$ die Gravitationskonstante.

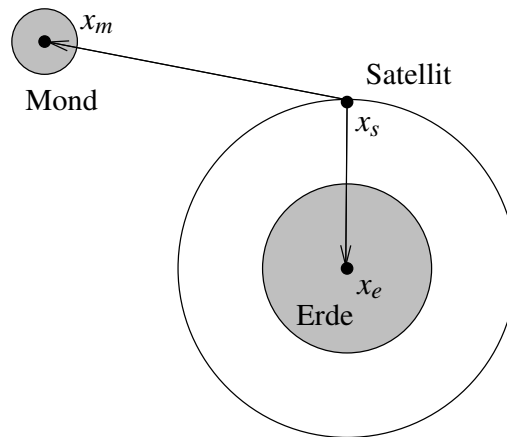

Für die Flugbahn des Satelliten gilt in diesem System nun das Gesetz träger Massen (zweites Newtonsches Axiom).

$$\begin{array}{ccccc} \text{Kraft} & = & \text{Masse} & \times & \text{Beschleunigung} \\ \parallel & & \parallel & & \parallel \\ F_{e \rightarrow s} + F_{m \rightarrow s} & & M_s & & \ddot{x}_s = \frac{d^2}{dt^2} x_s \end{array}$$

Daraus ergibt sich die folgende Differentialgleichung zur Beschreibung der Bahn des Satelliten:

$$\ddot{x}_s = g \left(\frac{M_e}{\|x_e - x_s\|^3} (x_e - x_s) + \frac{M_m}{\|x_m - x_s\|^3} (x_m - x_s) \right)$$

0.6 Das Gravitationsfeld der Erde

Die Kenntnis des Gravitationsfelds der Erde ist für viele Aufgaben in der Geodäsie unerlässlich. Selbst Höhenbestimmungen sind streng genommen nur bei Kenntnis des Schwerefelds der Erde möglich. Rein geometrisch definierte Höhen (wie z. B. der Abstand vom gedachten Erdellipsoid) haben den Nachteil, dass dann auf Flächen gleicher Höhe gravitative Bewegungen möglich sind.

Wenn wir Gravitationskräfte nahe der Erde messen, so ist sicherlich die Annahme der Erde als Massenpunkt nicht zulässig. Statt dessen werten wir die Kraft über ein Volumenintegral über die Erde aus. Zunächst gilt:

$$M_e = \int_{\Omega_e} \rho(x) dx$$

Ω_e ist dabei das Gebiet der „Erdkugel“ und für die Kraft auf eine Punktmasse m_s in einem Punkt x_s gilt:

$$F_{e \rightarrow s} = g m_s \int_{\Omega_e} \frac{\rho(x)}{\|x - x_s\|^3} (x - x_s) dx$$

In der Integralrechnung werden wir auch solche Integrale kennen lernen.

0.7 Übungen

Anwesenheitsaufgabe 0.1 Betrachten Sie das Beispiel aus der Vorlesung zur Bestimmung der Höhe eines Kirchturms. Gehen Sie jedoch von der realistischeren Annahme aus, dass der Winkel zur Horizontalen in Augenhöhe des Betrachters gemessen wird. Skizzieren Sie die Situation.

Geben Sie eine Funktion $h : (d, \alpha, l) \mapsto h(d, \alpha, l)$ an, die die Höhe des Turmes unter zusätzlicher Berücksichtigung der Augenhöhe l des Betrachters berechnet. Berechnen Sie das Intervall, in dem die Turmhöhe liegt, wenn $l = 1.70m \pm 1mm$ gemessen wurde.

Anwesenheitsaufgabe 0.2 Welcher Entfernung entspricht eine Bogenminute am Äquator (wenn Sie von einer kugelförmigen Erde ausgehen)?
Bemerkung: Dies ist die historische Definition der Seemeile.

Aufgabe 0.3

- a) Funktioniert die Formel für die Höhenfunktion $h(d, \alpha) = d \tan\left(\frac{\pi\alpha}{180}\right)$ aus der Vorlesung auch dann, wenn man direkt am Turm steht?
- b) Wie verhält sich die Sensitivität bezüglich Abweichungen in d und α , wenn man sehr nah am Turm steht?
- c) Wie verhält sich die Sensitivität bezüglich Abweichungen in α , wenn man sehr weit entfernt steht?

Aufgabe 0.4 Bestimmen Sie das quadratische Polynom, auf dessen Graph die Punkte $(-1, 0)$, $(1, 2)$ und $(-2, -7)$ liegen.

Literatur zur Vorlesung

Ein- und mehrdimensionale Analysis

(inkl. Differentialgleichungen)

(Kapitel 1, 2, 5, 6, 7, 10, 11, 13, 14)

- (i) O. Forster: Analysis I + II, Vieweg Verlag
- (ii) M. Barner, F. Flohr: Analysis I + II, Walter de Gruyter Verlag
- (iii) W. Walter: Analysis I + II, Springer Verlag
- (iv) W. Walter: Gewöhnliche Differentialgleichungen, Springer Verlag

Lineare Algebra

(Kapitel 3, 4, 8, 9, 12)

- (v) G. Fischer: Lineare Algebra, Vieweg Verlag
- (vi) G. E. Farin, D. Hansford: Lineare Algebra: Ein geometrischer Zugang, Springer Verlag
- (vii) M. Koecher: Lineare Algebra und analytische Geometrie, Springer Verlag
- (viii) A. Beutelspacher: Lineare Algebra, Vieweg Verlag
- (ix) G. Strang, K. Borre: Linear Algebra, Geodesy and GPS, Wellesley-Cambridge Press
- (x) G. Strang: Lineare Algebra, Springer Verlag

Numerische Mathematik

(Teile der Kapitel 2, 4, 5, 7, 10, 12)

- (xi) P. Deuffhard, A. Hohmann: Numerische Mathematik I, Walter de Gruyter Verlag
- (xii) P. Deuffhard, F. Bornemann: Numerische Mathematik II: Gewöhnliche Differentialgleichungen, Walter de Gruyter Verlag
- (xiii) R. Schaback, H. Werner: Numerische Mathematik, Springer Verlag
- (xiv) A. Quarteroni, R. Sacco, F. Saleri: Numerische Mathematik 1, Springer Verlag
- (xv) W. Dahmen, A. Reusken: Numerik für Ingenieure und Naturwissenschaftler, Springer Verlag

**Analysis und Lineare Algebra
(teilweise inkl. Numerische Mathematik)**

- (xvi) K. Eriksson, D. Estep, C. Johnson: Applied Mathematics: Body and Soul, Volumes 1 – 3, Springer Verlag
- (xvii) L. Papula: Mathematik für Ingenieure und Naturwissenschaftler 1 – 3, Vieweg Verlag
- (xviii) K. Meyberg, P. Vachnauer: Höhere Mathematik 1 – 2, Springer Verlag
- (xix) P. Furlan: Das gelbe Rechenbuch 1 – 3, Verlag M. Furlan
- (xx) T. Räscher: Mathematik für Naturwissenschaftler für Dummies, Wiley-VCH Verlag

1 Die Axiome der reellen Zahlen

1.1 Eine kleine Geschichte der Zahlen

Unser moderner Zahlbegriff hat sich über lange Zeit entwickelt. Diese Entwicklung wurde vom Erweiterungsbedarf getrieben. Eine wirkliche Axiomatik wurde erst im 19. Jahrhundert aufgebaut. Im Folgenden geben wir einen Abriss dieser Entwicklung:

- Zählen begann mit endlichen Zahlensystemen. Zu den Zahlen 1,2,3 gibt es eine genetisch vorgeprägte Wahrnehmung. Die Zahlen 1 bis 10 boten sich aufgrund des Fingerabzählens an.
- Es bestand Erweiterungsbedarf: „Zu jeder Zahl gibt es eine nächst größere Zahl“. Damit bildete sich der Begriff der natürlichen Zahlen \mathbb{N} .
- Es stellte sich als praktisch heraus, eine Zahl für „Nichts“ zu haben, die 0. (Zunächst wurde die Null insbesondere als Lückenzeichen im Stellenwertsystem benötigt, dann auch als eigenständiges Zahlzeichen.) Die Null wurde wahrscheinlich vor ca. 5000 Jahren in Mesopotamien eingeführt. Die so erweiterte Menge von natürlichen Zahlen bezeichnen wir mit \mathbb{N}_0 .
- Addieren ergab sich natürlich aus dem „Weiterzählen“.
- Eine Umkehrung der Addition, die Subtraktion, wurde notwendig (Guthaben bzw. Schulden).
- Damit waren auch negative Zahlen notwendig zum Abschluss der Operationen (zum Beispiel $3 - 5 = -2$). So entstanden die ganzen Zahlen \mathbb{Z} .
- Wiederholte Addition ($3 + 3 + 3 + 3$) wurde in der Multiplikation zusammengezogen ($4 \cdot 3$).
- Auch hier stellte sich dann die Frage nach dem Abschluss ($4 \cdot x = 3$) und gleichzeitig ergab sich der Begriff von Äquivalenz (x beschrieben durch $4 \cdot x = 3$ und durch $8 \cdot x = 6$, d.h. $\frac{3}{4} = \frac{6}{8}$). So bildeten sich die rationalen Zahlen \mathbb{Q} .
- Im Bereich der rationalen Zahlen ist z. B. die Gleichung

$$x^2 = 3$$

nicht lösbar.

Beweis: Wir führen einen sogenannten Widerspruchsbeweis. Dabei nehmen wir an, die Behauptung sei falsch. Können wir daraus einen Widerspruch herleiten, muss die ursprüngliche Behauptung wahr gewesen sein.

Wir nehmen also an, es gebe $x \in \mathbb{Q}$, so dass $x^2 = 3$. Dann besitzt x die Darstellung

$$x = \frac{p}{q},$$

wobei $p, q \in \mathbb{Z}$ ganze Zahlen sind. Wir nehmen ferner an, dass p und q teilerfremd sind. Dies kann durch Kürzen erreicht werden.

$$\begin{aligned} x^2 &= 3 \\ \Rightarrow \frac{p^2}{q^2} &= 3 \\ \Rightarrow p^2 &= 3q^2 \\ \Rightarrow p^2 &\text{ ist durch } 3 \text{ teilbar (und } 3 \text{ ist eine Primzahl)} \\ \Rightarrow p &\text{ ist durch } 3 \text{ teilbar, d.h. } p = 3r, r \in \mathbb{Z} \\ \Rightarrow 9r^2 &= 3q^2 \\ \Rightarrow 3r^2 &= q^2 \\ \Rightarrow q^2 &\text{ ist durch } 3 \text{ teilbar} \\ \Rightarrow q &\text{ ist durch } 3 \text{ teilbar} \end{aligned}$$

Dies ist aber ein Widerspruch zu unserer Annahme, dass p und q teilerfremd sind. Also gibt es keine Darstellung $x = \frac{p}{q}$, falls für x die Gleichung $x^2 = 3$ gilt. D.h. x kann keine rationale Zahl sein.

□

Wir können das x , für das $x^2 = 3$ gilt, aber beliebig genau durch Schachtelung rationaler Zahlen „approximativ berechnen“:

$$\begin{array}{ccccc} 1^2 & < & 3 & < & 2^2 \\ (1.7)^2 & < & 3 & < & (1.8)^2 \\ (1.73)^2 & < & 3 & < & (1.74)^2 \\ \vdots & < & \vdots & < & \vdots \\ (1.7320508)^2 & < & 3 & < & (1.7320509)^2 \end{array}$$

Diese Art der Vervollständigung führt auf den Begriff der reellen Zahlen \mathbb{R} .

- In den reellen Zahlen gibt es keine Lösung für Gleichungen der Art

$$x^2 = -4.$$

Auch hier wird uns später eine Erweiterung helfen und wir werden den Körper der komplexen Zahlen \mathbb{C} definieren.

Fassen wir die soweit kennengelernten Zahlenmengen kurz zusammen:

Notation 1.1 (Zahlenmengen) *Wir haben bisher folgende Zahlenmengen kennengelernt:*

\mathbb{N} : natürlichen Zahlen

\mathbb{N}_0 : natürliche Zahlen einschließlich der 0

\mathbb{Z} : ganze Zahlen

\mathbb{Q} : rationale Zahlen

\mathbb{R} : reelle Zahlen

\mathbb{C} : komplexe Zahlen (Diese werden wir später einführen.)

1.2 Körperaxiome

Die reellen Zahlen \mathbb{R} , die wir bald mathematisch exakt einführen werden, bilden ebenso wie die rationalen Zahlen \mathbb{Q} und die später zu diskutierenden komplexen Zahlen \mathbb{C} einen sogenannten *Körper*. Ein Körper \mathbb{K} ist zunächst durch bestimmte Eigenschaften (Axiome¹) charakterisiert. Betrachten wir die folgende Menge von Axiomen:

Für Paare (x, y) mit x und $y \in \mathbb{K}$ ist eine *Addition*

$$(x, y) \mapsto x + y$$

und eine *Multiplikation*

$$(x, y) \mapsto xy$$

erklärt, wobei stets $x + y$ und $xy \in \mathbb{K}$. Die Addition genügt folgenden *Axiomen*, die für alle $x, y, z \in \mathbb{K}$ gelten sollen:

- *Assoziativgesetz:*

$$x + (y + z) = (x + y) + z \quad (\text{A1})$$

- *Kommutativgesetz:*

$$x + y = y + x \quad (\text{A2})$$

- *Existenz der Null:* Es gibt ein Element $0 \in \mathbb{K}$ mit

$$x + 0 = x \quad (\text{A3})$$

- *Existenz des Negativen:* Zu jeder Zahl $x \in \mathbb{K}$ existiert eine Zahl $-x \in \mathbb{K}$ mit

$$x + (-x) = 0. \quad (\text{A4})$$

¹Axiome sind unbewiesene Grundeigenschaften, aus denen alle übrigen Behauptungen hergeleitet werden. Die klassische Forderung, ein Axiom möge unmittelbar einsichtig und *daher* nicht beweisbedürftig sein, stellt man heute in der Regel nicht mehr und verlangt lediglich, ein System von Axiomen möge widerspruchsfrei sein.

1 Die Axiome der reellen Zahlen

Für die Multiplikation (zur Verdeutlichung schreiben wir statt xy ggf. auch $x \cdot y$) gelten die Axiome, die wiederum für alle $x, y, z \in \mathbb{K}$ gelten sollen:

- *Assoziativgesetz:*

$$x(yz) = (xy)z \quad (\text{M1})$$

- *Kommutativgesetz:*

$$xy = yx \quad (\text{M2})$$

- *Existenz der Eins:* Es gibt ein Element $1 \in \mathbb{K}$ mit

$$x \cdot 1 = x \quad (\text{M3})$$

- *Existenz des Inversen:* Zu jeder Zahl $x \in \mathbb{K}$, $x \neq 0$ existiert eine Zahl $x^{-1} \in \mathbb{K}$ mit

$$x \cdot x^{-1} = 1. \quad (\text{M4})$$

Beide Rechenarten sind verknüpft durch das

- *Distributivgesetz:*

$$(x + y)z = xz + yz. \quad (\text{D1})$$

Dabei vereinbaren wir, dass die Multiplikation eine höhere Priorität als die Addition habe; wir schreiben also beispielsweise

$$xz + yz = (xz) + (yz).$$

Basierend auf diesem System von Axiomen können wir nun eine Definition für einen allgemeinen Körper geben:

Definition 1.2 Eine Menge \mathbb{K} mit zwei Verknüpfungen $+$, \cdot , die den Axiomen (A1) – (A4), (M1) – (M4) und (D1) genügt, heißt Körper.

Wie bereits oben erwähnt, sind sowohl die rationalen Zahlen \mathbb{Q} als auch die reellen Zahlen \mathbb{R} und die später noch zu definierenden komplexen Zahlen \mathbb{C} ein Körper.

Beispiel: Binomische Formel

$$(a + b)^2 = (a^2 + 2(ab)) + b^2 \quad \text{mit den Notationen: } 2 := 1 + 1, a^2 := aa$$

Beweis:

$$\begin{aligned}
 (a+b)(a+b) &\stackrel{(D1)}{=} a(a+b) + b(a+b) \\
 &\stackrel{(M2)}{=} (a+b)a + (a+b)b \\
 &\stackrel{(D1)}{=} (aa+ba) + (ab+bb) \\
 &\stackrel{(A1,M2)}{=} ((aa+ab) + ab) + bb \\
 &\stackrel{(A1)}{=} (aa + (ab+ab)) + bb \\
 &\stackrel{(M3)}{=} (aa + ((ab) \cdot 1 + (ab) \cdot 1)) + bb \\
 &\stackrel{(M2)}{=} (aa + (1 \cdot (ab) + 1 \cdot (ab))) + bb \\
 &\stackrel{(D1)}{=} (aa + (1+1)(ab)) + bb \\
 &\stackrel{\text{Notation}}{=} (a^2 + 2(ab)) + b^2
 \end{aligned}$$

□

Durch mehrfaches Anwenden der Assoziativgesetze (A1),(M1) sehen wir, dass die Klammern bei Summen und Produkten aus mehreren Summanden bzw. Faktoren beliebig gesetzt werden können:

$$\begin{aligned}
 a_1 + ((a_2 + a_3) + a_4) &= (a_1 + a_2) + (a_3 + a_4) \\
 a_1 (a_2(a_3a_4)) &= (a_1(a_2a_3)) a_4
 \end{aligned}$$

Ferner können wir Summanden und Faktoren beliebig vertauschen ((A2),(M2)). Wir schreiben ab nun ohne Klammern:

$$\begin{aligned}
 a_1 + a_2 + a_3 + a_4 \\
 a_1 a_2 a_3 a_4
 \end{aligned}$$

Weitere Folgerungen aus der Körperaxiomen finden Sie in Aufgabe 1.7.

Summen und Potenzen. Wir schreiben

$$a^n = a \cdot a \cdots a \text{ (} n \text{ Faktoren).}$$

Der Ausdruck a^n wird *Potenz* genannt, die Zahl $a \in \mathbb{R}$ heißt *Basis* und $n \in \mathbb{N}^+$ der *Exponent*. Folgende Rechenregeln gelten:

$$a^n a^m = a^{n+m}, (a^n)^m = a^{nm}, (ab)^n = a^n b^n.$$

Diese Regeln gelten auch für negative Exponenten, wenn wir definieren

$$a^0 = 1, a^{-n} = (a^n)^{-1} = (a^{-1})^n = \frac{1}{a^n}, n \in \mathbb{N}.$$

Für $m \geq n$ schreiben wir

$$\sum_{k=n}^m a_k = a_n + a_{n+1} + \cdots + a_m.$$

Folgende Rechenregeln können mit Hilfe der Körperaxiome hergeleitet werden:

$$\sum_{k=n}^m a_k + \sum_{k=n}^m b_k = \sum_{k=n}^m (a_k + b_k),$$

$$\sum_{k=n}^m a_k + \sum_{k=m+1}^l a_k = \sum_{k=n}^l a_k,$$

$$\left(\sum_{k=n}^m a_k \right) b = \sum_{k=n}^m a_k b,$$

$$\sum_{k=1}^m \sum_{l=1}^n a_{kl} = \sum_{l=1}^n \sum_{k=1}^m a_{kl},$$

$$\sum_{k=1}^m a_k \sum_{l=1}^n b_l = \sum_{k=1}^m \sum_{l=1}^n a_k b_l.$$

Gaußsche Flächenformel Als Beispiel für das Rechnen mit Summen betrachten wir die Berechnung der Fläche eines Polygons. Die Fläche in Abbildung 1 können wir uns



Abbildung 1: Flächeninhalt eines Polygons

aus fünf Trapezen zusammengesetzt denken, wobei die Flächeninhalte von zwei Trapezen positiv und von drei negativ gerechnet werden. Wir erhalten für den Flächeninhalt

$$\begin{aligned} F &= \frac{1}{2}(x_1 - x_2)(y_1 + y_2) + \frac{1}{2}(x_2 - x_3)(y_2 + y_3) + \\ &\quad \frac{1}{2}(x_3 - x_4)(y_3 + y_4) + \frac{1}{2}(x_4 - x_5)(y_4 + y_5) + \\ &\quad \frac{1}{2}(x_5 - x_1)(y_5 + y_1). \end{aligned}$$

Man mache sich klar, dass das Vorzeichen von $x_k - x_{k+1}$ entscheidet, ob der Flächeninhalt positiv oder negativ gerechnet wird. Für einen Polygonzug mit n Punkten

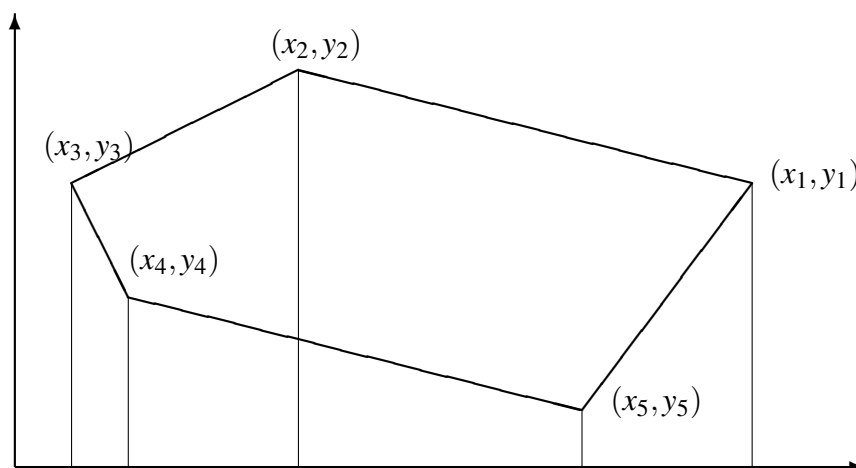
$$(x_1, y_1), (x_2, y_2), \dots, (x_n, y_n)$$

können wir schreiben:

$$F = \frac{1}{2} \sum_{k=1}^n (x_k - x_{k+1})(y_k + y_{k+1}),$$

wobei wir die folgende Vereinbarung treffen:

$$x_{n+1} = x_1, y_{n+1} = y_1.$$

Diese Formel wurde bereits von GAUSS aufgestellt. Wir wollen diese Gleichung etwas vereinfachen. Mit Hilfe des Distributivgesetzes erhalten wir zunächst

$$F = \frac{1}{2} \sum_{k=1}^n (x_k - x_{k+1})y_k + \frac{1}{2} \sum_{k=1}^n (x_k - x_{k+1})y_{k+1}.$$

Ersetzen wir in der zweiten Summe den Summationsindex k durch $\tilde{k} - 1$, so bekommen wir

$$F = \frac{1}{2} \sum_{k=1}^n (x_k - x_{k+1})y_k + \frac{1}{2} \sum_{\tilde{k}=2}^{n+1} (x_{\tilde{k}-1} - x_{\tilde{k}})y_{\tilde{k}}.$$

Für den letzten Summanden können wir mit der Setzung $x_0 = x_n$ schreiben

$$(x_n - x_{n+1})y_{n+1} = (x_0 - x_1)y_1.$$

Dies zeigt, dass wir die zweite Summe auf der rechten Seite wieder von $\tilde{k} = 1$ bis $\tilde{k} = n$ laufen lassen können, da der Term mit dem Index $n + 1$ demjenigen mit dem Index 1 entspricht. Wir erhalten schließlich

$$F = \frac{1}{2} \sum_{k=1}^n (x_k - x_{k+1})y_k + \frac{1}{2} \sum_{k=1}^n (x_{k-1} - x_k)y_k = \frac{1}{2} \sum_{k=1}^n (x_{k-1} - x_{k+1})y_k.$$

Diese Formel war ebenfalls bereits GAUSS bekannt und hat gegenüber der ersten Formel den Vorteil, dass für jeden Summanden eine Addition weniger zur Berechnung benötigt wird.

1.3 Anordnung von Zahlen

Eine weitere wichtige Eigenschaft der rationalen und der reellen Zahlen ist, dass sie sich der Größe nach anordnen lassen, und dass diese Anordnung in vernünftiger Art und Weise mit den Rechenoperationen kompatibel ist. Was genau wir darunter verstehen, konkretisieren die folgenden Axiome:

Wenn x und y Elemente eines Körpers \mathbb{K} sind, so können wir die Beziehung $x < y$ (x ist kleiner als y) betrachten. Diese kann entweder wahr oder falsch sein. Die Kleiner-als-Beziehung hat die folgenden Eigenschaften:

- *Trichotomie:* Für alle $x, y \in \mathbb{K}$ gilt genau eine der drei Beziehungen:

$$x < y, \quad x = y, \quad y < x. \quad (\text{O1})$$

- *Transitivität:*

$$x < y \text{ und } y < z \Rightarrow x < z. \quad (\text{O2})$$

- *Monotonie der Addition:*

$$x < y \Rightarrow x + z < y + z. \quad (\text{O3})$$

- *Monotonie der Multiplikation:*

$$x < y \text{ und } 0 < z \Rightarrow xz < yz. \quad (\text{O4})$$

Definition 1.3 Einen Körper \mathbb{K} , auf dem eine Beziehung „ $<$ “ definiert ist, die die Axiome (O1) – (O4) erfüllt, heißt angeordneter Körper.

Beispiele für angeordnete Körper sind \mathbb{Q} und \mathbb{R} .

Notation 1.4 Statt $x < y$ schreiben wir auch $y > x$ und $x \leq y$ oder $y \geq x$ gilt genau dann, wenn entweder $x = y$ oder $x < y$.

Definition 1.5 In einem angeordneten Körper ist der Betrag von x (Betragsfunktion) definiert durch

$$|x| = \begin{cases} x & ; x \geq 0 \\ -x & ; x < 0 \end{cases}.$$

Bemerkung 1.6 Für Beträge von Produkten und Quotienten gilt

$$|ab| = |a| \cdot |b| \quad \text{und} \quad \left| \frac{a}{b} \right| = \frac{|a|}{|b|}.$$

Satz 1.7 (Dreiecksungleichung) Für x, y aus einem angeordneten Körper gilt $|x + y| \leq |x| + |y|$.

Beweis:

Es gilt

$$|x + y| = \begin{cases} x + y & ; x + y \geq 0, \\ -(x + y) & ; x + y < 0, \end{cases}$$

$$\begin{aligned} x \leq |x| \text{ und } y \leq |y| &\Rightarrow x + y \leq |x| + |y|, \\ -x \leq |x| \text{ und } -y \leq |y| &\Rightarrow -x + (-y) = -(x + y) \leq |x| + |y|. \end{aligned}$$

Aus den beiden letzten Überlegungen folgt $|x + y| \leq |x| + |y|$.

□

Folgerung 1.8 Es gilt: $||x| - |y|| \leq |x - y|$

Beweis: Wir addieren zu x eine Null und verwenden die Dreiecksungleichung:

$$|x| = |x - y + y| \leq |x - y| + |y| \Rightarrow |x| - |y| \leq |x - y|.$$

Durch Vertauschen von x und y erhält man $|y| - |x| \leq |y - x|$, d.h. $- (|x| - |y|) \leq |x - y|$. Zusammen ergibt sich die Behauptung.

□

Die Betragsfunktion und andere stückweise definierte Funktionen sind auch Thema von Aufgabe 1.8.

Satz 1.9 (Bernoulli-Ungleichung) Für $n \in \mathbb{N}$ und $x \geq -1$ gilt

$$(1 + x)^n \geq 1 + nx.$$

Vorbemerkung Wir können nicht für alle $n \in \mathbb{N}$ den Nachweis durch Nachrechnen führen. Statt dessen zeigen wir:

- $n = 1$: Die Aussage gilt für $n = 1$. (Induktionsanfang, -verankerung)
 $n \rightarrow n + 1$: Wenn die Aussage für n gilt (Induktionsannahme),
dann gilt sie auch für $(n + 1)$. (Induktionsschritt)

Dieses Beweisprinzip nennt man *vollständige Induktion*² und es entspricht der Konstruktion der natürlichen Zahlen. Ein weiteres Beispiel für vollständige Induktion finden Sie in

²Induktion bezeichnet normalerweise den Vorgang, von Spezialfällen auf eine allgemeine Regel zu schließen. Dies ist (im Gegensatz zum üblichen mathematisch-logischen *deduktiven* Schließen vom Allgemeinen aufs Spezielle) die in der Naturwissenschaft übliche Schlussweise, die normalerweise *nicht* zu logisch zwingenden Schlüssen führt. Bei der vollständigen Induktion werden jedoch gewissermaßen *alle* Spezialfälle gleichzeitig betrachtet, wodurch sie wieder zu einem mathematischen *Beweisverfahren* wird.

Übung 1.5, eine Anwendung der Bernoulli-Ungleichung in Übung 1.10.

Beweis: (Bernoulli-Ungleichung)

$$\begin{aligned}
 n = 1 : \quad (1+x)^1 &= 1+x && \checkmark \\
 n \rightarrow n+1 : \quad (1+x)^{n+1} &= (1+x)^n \underbrace{(1+x)}_{\geq 0} \\
 &\stackrel{\text{Ind. ann.}}{\geq} (1+nx)(1+x) \\
 &= 1+nx+x+\underbrace{nx^2}_{\geq 0} \\
 &\geq 1+(n+1)x && \checkmark
 \end{aligned}$$

□

Führen wir nun etwas Notation ein für die wichtigsten Mengenrelationen (Vereinigung, Schnitt, und Subtraktion):

Definition 1.10 (Mengenrelationen)

$A \cup B$:

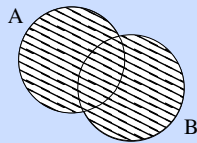

$A \cap B$:

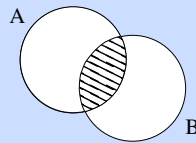

$A \setminus B$:

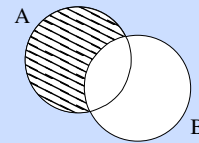

Im Einzelnen:

$$\begin{aligned}
 A \cup B &:= \{x \mid x \in A \text{ oder } x \in B\} && (\text{Vereinigungsmenge}) \\
 A \cap B &:= \{x \mid x \in A \text{ und } x \in B\} && (\text{Schnittmenge}) \\
 A \setminus B &:= \{x \mid x \in A \text{ und } x \notin B\} && (\text{Differenzmenge, „A ohne B“})
 \end{aligned}$$

$A \subset B$ genau dann, wenn alle Elemente aus A auch Elemente in B sind.

$A = \bigcup_{k=1}^n A_k = A_1 \cup A_2 \cup \dots \cup A_n$ (A ist Vereinigungsmenge der A_k)

A und B heißen disjunkt, wenn $A \cap B = \emptyset$.

1.4 Folgen und Grenzwerte

Die Menge der rationalen Zahlen \mathbb{Q} ist auch bereits ein angeordneter Körper. Was zeichnet die reellen Zahlen nun aus? Wir erinnern uns an das Schachtelungsprinzip. Reelle Zahlen ergeben sich durch Abschluß der rationalen Zahlen bezüglich „Schachtelung“! Dieses Approximationsprinzip werden wir uns nun genauer ansehen.

Definition 1.11 (Folgen und Konvergenz) Wenn wir jeder natürlichen Zahl $n \in \mathbb{N}$ (oder \mathbb{N}_0) eine Zahl a_n aus einem angeordneten Körper \mathbb{K} (z.B. \mathbb{R} oder \mathbb{Q}) zuordnen, so bezeichnen wir diese Zuordnung als Folge. Wir schreiben

$$(a_n)_{n \in \mathbb{N}} = (a_1, a_2, a_3, \dots).$$

Eine Folge $(a_n)_{n \in \mathbb{N}}$ heißt konvergent gegen einen Grenzwert $a \in \mathbb{K}$, wenn es zu jedem $\varepsilon > 0$ ein $N(\varepsilon) \in \mathbb{N}$ gibt, so dass $|a_n - a| < \varepsilon$ für alle $n > N(\varepsilon)$.

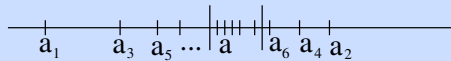

Die Menge $U_\varepsilon(a) := \{x \in \mathbb{R} \mid |x - a| < \varepsilon\}$ (in der demzufolge alle a_n mit $n > N(\varepsilon)$ liegen müssen) nennt man ε -Umgebung von a .

Konvergent heißt also, zu jeder (noch so kleinen) Umgebung des Grenzwertes gibt es einen Index, ab dem alle Glieder der Folge innerhalb dieser Umgebung liegen. Wir schreiben

$$\lim_{n \rightarrow \infty} a_n = a.$$

Beispiel 1:

$$(a_n)_{n \in \mathbb{N}} = (1, 1, 1, \dots); \quad \lim_{n \rightarrow \infty} a_n = 1 \quad \text{wobei} \quad N(\varepsilon) = 1 \quad \text{für alle} \quad \varepsilon > 0.$$

Beispiel 2: $a_n = 2 + \frac{1}{n}$

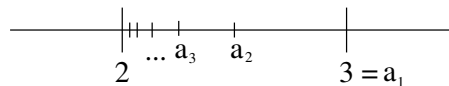

Behauptung:

$$\lim_{n \rightarrow \infty} a_n = 2$$

Frage: Wann ist a_n in der ε -Umgebung von 2?

$$|a_n - 2| < \varepsilon \Leftrightarrow \frac{1}{n} < \varepsilon \Leftrightarrow n > \frac{1}{\varepsilon}$$

Wähle also $N(\varepsilon)$ als die nächst größere (oder gleiche) natürliche Zahl zu $\frac{1}{\varepsilon}$. Wir schreiben dafür

$$N(\varepsilon) = \left\lceil \frac{1}{\varepsilon} \right\rceil.$$

Damit gilt dann $|a_n - 2| < \varepsilon$, falls $n > N(\varepsilon) = \left\lceil \frac{1}{\varepsilon} \right\rceil$.

□

Hierbei haben wir folgende Notation verwendet:

Notation 1.12 (Gauß-Klammern) $\lceil x \rceil$ ist die kleinste ganze Zahl, die größer oder gleich x ist. Weiterhin ist $\lfloor x \rfloor$ ist die größte ganze Zahl, die kleiner oder gleich x ist.

Beispiel 3: $a_n = \frac{1}{3^n}$

Behauptung: $\lim_{n \rightarrow \infty} a_n = 0$

Nachweis:

$$3^n = (1+2)^n \stackrel{\text{Bernoulli-Ungl.}}{\geq} 1+2n > 2n \Rightarrow \frac{1}{3^n} < \frac{1}{2n}$$

Es genügt also, $N(\varepsilon)$ so zu wählen, dass $\frac{1}{2n} < \varepsilon$. Nun gilt aber

$$\frac{1}{2n} < \varepsilon \Leftrightarrow 2n > \frac{1}{\varepsilon} \Leftrightarrow n > \frac{1}{2\varepsilon}.$$

Wir wählen also $N(\varepsilon) := \lceil \frac{1}{2\varepsilon} \rceil$.

Dies gilt etwas allgemeiner:

$$a_n = q^n$$

Behauptung:

$$|q| < 1 \Rightarrow \lim_{n \rightarrow \infty} a_n = 0$$

Nachweis (analog zu oben):

Falls $q = 0$, so ist die Behauptung klar. Im Folgenden können wir also $q \neq 0$ annehmen.

$$\begin{aligned} r &:= \frac{1}{|q|} - 1 > -1 \\ &\Rightarrow \frac{1}{|q|} = 1 + r \\ &\Rightarrow (1+r)^n \geq 1 + nr \quad (\text{Bernoulli-Ungl.}) \\ &\Rightarrow |q^n - 0| = |q^n| = |q|^n = \frac{1}{(1+r)^n} \leq \frac{1}{1+nr} < \frac{1}{nr} \leq \frac{1}{n|r|} \end{aligned}$$

Damit nun $\frac{1}{n|r|} < \varepsilon$, wählen wir $N(\varepsilon) = \lceil \frac{1}{\varepsilon|r|} \rceil$. Daraus folgt dann $|q|^n < \varepsilon$.

□

Bemerkung: Mit Hilfe der noch zu definieren Logarithmus-Funktion erhält man $|q|^n < \varepsilon \Leftrightarrow n > \frac{\log \varepsilon}{\log |q|}$. Also kann $N(\varepsilon) = \lceil \frac{\log \varepsilon}{\log |q|} \rceil$ gewählt werden. Allerdings wollen wir hier noch nicht auf Eigenschaften dieser Funktion zurückgreifen. Deshalb wird hier die Bernoulli-Ungleichung genutzt.

Beispiel 4: Die Folgen

$$(1, -1, 1, -1, 1, -1, \dots) \quad \text{und} \quad (1, 2, 3, 4, \dots)$$

konvergieren nicht.

Beispiel 5: $(a_n)_{n \in \mathbb{N}_0}$ sei definiert mittels:

$$a_0 = 1$$

$$a_{n+1} = a_n + \left(\frac{1}{2}\right)^{n+1} = 1 + \frac{1}{2} + \frac{1}{4} + \frac{1}{8} + \dots + \left(\frac{1}{2}\right)^{n+1}$$

$$\Rightarrow (a_n)_{n \in \mathbb{N}_0} = \left(1, \frac{3}{2}, \frac{7}{4}, \frac{15}{8}, \frac{31}{16}, \dots\right).$$

Behauptung:

$$a_n \stackrel{!}{=} \frac{2^{n+1} - 1}{2^n} = 2 - \left(\frac{1}{2}\right)^n \quad \text{vgl. Bsp. 3} \quad \lim_{n \rightarrow \infty} a_n = 2$$

Nachweis (mit vollständiger Induktion):

$$n = 0 \quad : \quad a_0 = 1 = \frac{2^1 - 1}{2^0} \quad \checkmark$$

$$\begin{aligned} n \rightarrow n+1 \quad : \quad a_{n+1} &= a_n + \frac{1}{2^{n+1}} \stackrel{\text{Ind. Annahme}}{=} \frac{2^{n+1} - 1}{2^n} + \frac{1}{2^{n+1}} = \frac{2(2^{n+1} - 1) + 1}{2^{n+1}} \\ &= \frac{2^{n+2} - 1}{2^{n+1}} \quad \checkmark \end{aligned}$$

Verallgemeinern wir Beispiel 5, so gelangen wir zum folgenden Lemma³

Lemma 1.13 (*Geometrische Reihe*)

Sei

$$\begin{aligned} a_0 &= 1 \\ a_{n+1} &= a_n + q^{n+1}. \end{aligned}$$

Dies können wir auch schreiben als:

$$\begin{aligned} a_n &= 1 + q + q^2 + q^3 + \dots + q^n \\ &= \sum_{k=0}^n q^k \end{aligned}$$

Es gilt

$$\sum_{k=0}^n q^k = \frac{1 - q^{n+1}}{1 - q}.$$

³Ähnlich wie ein Satz ist ein *Lemma* eine mathematische Aussage, die durch einen Beweis aus Axiomen und anderen schon bewiesenen Sätzen und Lemmata (auch: Lemmas) hergeleitet wurde. Im Gegensatz zu einem Satz verwendet man den Begriff *Lemma* für Aussagen geringerer Bedeutung sowie für Hilfsaussagen, die benutzt werden um einen anderen Gedankengang (etwa einen Satz oder dessen Beweis) einfacher formulieren zu können.

Für $q = \frac{1}{2}$ folgt dann $a_n = \frac{1 - \frac{1}{2^{n+1}}}{1 - \frac{1}{2}} = \frac{2^{n+1} - 1}{2^n}$, vgl. Beispiel 5.

Beweis: mittels vollständiger Induktion:

$$\begin{aligned} n = 0: \quad a_0 &= 1 = \frac{1 - q^1}{1 - q} \\ n \rightarrow n + 1: \quad a_{n+1} &= \frac{1 - q^{n+1}}{1 - q} + q^{n+1} \\ &= \frac{(1 - q^{n+1}) + (1 - q)q^{n+1}}{1 - q} \\ &= \frac{1 - q^{n+2}}{1 - q} \end{aligned}$$

□

Satz 1.14 (Konvergenz der geometrischen Reihe) Für $0 \leq q < 1$ gilt:

$$\lim_{n \rightarrow \infty} \sum_{k=0}^n q^k = \frac{1}{1 - q}$$

(für $q = \frac{1}{2}$ vgl. Bsp. 5)

Beweis:

$$\left| \frac{1}{1 - q} - \frac{1 - q^{n+1}}{1 - q} \right| < \varepsilon \quad \Leftrightarrow \quad q^{n+1} < \varepsilon(1 - q)$$

$$\Leftrightarrow \quad q^n < \varepsilon \frac{1 - q}{q}$$

$$\text{ist erfüllt für alle } n \geq N(\varepsilon) = \left\lceil \frac{q^2}{\varepsilon(1 - q)^2} \right\rceil.$$

vgl. hierzu Bsp. 3: $r := \frac{1}{q} - 1 = \frac{1 - q}{q}, \tilde{\varepsilon} := \varepsilon \frac{1 - q}{q}$

$$q^n < \tilde{\varepsilon} \quad \Leftrightarrow \quad n \geq N(\tilde{\varepsilon}) = \left\lceil \frac{1}{\tilde{\varepsilon} r} \right\rceil.$$

□

Wir schreiben auch

$$\lim_{n \rightarrow \infty} a_n = a \quad \Leftrightarrow \quad a_n \xrightarrow{n \rightarrow \infty} a,$$

$$\lim_{n \rightarrow \infty} \sum_{k=0}^n a_k = \sum_{k=0}^{\infty} a_k.$$

Eine geometrische Reihe ist auch das Thema von Aufgabe 1.1, eine ähnliche Reihe von Aufgabe 1.11.

Notation 1.15 Eine Folge heißt *divergent*, falls sie keinen Grenzwert besitzt (Bsp: $(1, 2, 3, 4, \dots)$, $(-1, 1, -1, 1, \dots)$).
Eine Folge heißt *beschränkt*, wenn es eine Zahl M gibt mit

$$|a_n| \leq M \quad \text{für alle } n \in \mathbb{N}.$$

Beispiel: Betrachten wir die harmonische Reihe $(a_n)_{n \in \mathbb{N}}$ mit

$$a_n = \sum_{i=1}^n \frac{1}{i}$$

Diese Reihe divergiert, wie man durch folgende Abschätzung für $n = 2^k$ einsehen kann:

$$\begin{aligned} \sum_{i=1}^{2^k} \frac{1}{i} &= 1 + \frac{1}{2} + \left(\frac{1}{3} + \frac{1}{4}\right) + \left(\frac{1}{5} + \frac{1}{6} + \frac{1}{7} + \frac{1}{8}\right) \\ &\quad + \left(\frac{1}{9} + \dots + \frac{1}{16}\right) + \dots + \left(\frac{1}{2^{k-1}+1} + \dots + \frac{1}{2^k}\right) \\ &\geq 1 + \frac{1}{2} + \frac{1}{2} + \frac{1}{2} + \dots + \frac{1}{2} \quad (k \text{ Summanden } \frac{1}{2}) \\ &= 1 + \frac{k}{2} \xrightarrow{k \rightarrow \infty} \infty \end{aligned}$$

Satz 1.16 Jede konvergente Folge ist beschränkt.

Beweis: Sei $\varepsilon = 1$; da $(a_n)_{n \in \mathbb{N}}$ konvergent, existiert eine Zahl $N(1)$ mit $|a_n - a| < 1$ für $n \geq N(1)$, dann gilt

$$|a_n| = |a_n - a + a| \stackrel{\text{Dreiecksungl.}}{\leq} |a_n - a| + |a| \leq 1 + |a|$$

Für die endlich vielen $n \leq N(1)$ gilt: $|a_n| \leq \tilde{M} := \max(|a_1|, |a_2|, \dots, |a_{N(1)}|)$ und somit gilt für alle n :

$$|a_n| \leq M := \max(\tilde{M}, |a| + 1).$$

□

Satz 1.17 Eine Folge hat höchstens einen Grenzwert.

Beweis: (Widerspruch) Angenommen, es gäbe zwei Grenzwerte $a \neq a'$. Wähle $\varepsilon = \frac{|a-a'|}{2}$, dann gibt es N, N' , so dass gleichzeitig

$$\begin{aligned} |a_n - a| &< \varepsilon \quad \text{für } n \geq N \text{ und} \\ |a_n - a'| &< \varepsilon \quad \text{für } n \geq N' \end{aligned}$$

Das kann aber nicht sein und führt zum Beispiel auf den Widerspruch:

$$\begin{aligned} |a - a'| &= |a - a_n + a_n - a'| \stackrel{\text{Dreiecksungl.}}{\leq} |a - a_n| + |a_n - a'| \\ &\stackrel{n \geq \max(N, N')}{<} \varepsilon + \varepsilon = |a - a'| \end{aligned}$$

und damit $|a - a'| < |a - a'|$



□

Satz 1.18 (Rechenregeln für Grenzwerte) Seien $(a_n)_{n \in \mathbb{N}}, (b_n)_{n \in \mathbb{N}}$ konvergente Folgen mit $a_n \xrightarrow{n \rightarrow \infty} a, b_n \xrightarrow{n \rightarrow \infty} b$, dann gilt:

(i) $a_n + b_n \xrightarrow{n \rightarrow \infty} a + b$,

(ii) $a_n b_n \xrightarrow{n \rightarrow \infty} ab$.

(iii) Falls ferner $b \neq 0$, so folgt auch $\frac{a_n}{b_n} \xrightarrow{n \rightarrow \infty} \frac{a}{b}$.

Beweis: Wir führen den Beweis hier nur für die Multiplikation und Division. Den Beweis für Summen konvergenter Folgen finden Sie in Aufgabe 1.2.

(ii)

$$\begin{aligned} |a_n b_n - ab| &= |a_n(b_n - b) + (a_n - a)b| \\ &\stackrel{\text{Dreiecksungl.}}{\leq} |a_n| |b_n - b| + |a_n - a| |b| \\ &\stackrel{\text{Beschr. konv. Folgen}}{\leq} M \underbrace{|b_n - b|}_{< \tilde{\varepsilon} \text{ für } n > N_b(\tilde{\varepsilon})} + \underbrace{|a_n - a|}_{< \tilde{\varepsilon} \text{ für } n > N_a(\tilde{\varepsilon})} |b| \\ &< (M + |b|) \tilde{\varepsilon} \end{aligned}$$

Nun wähle $\tilde{\varepsilon} = \frac{\varepsilon}{M+|b|}$, dann gilt $|a_n b_n - ab| < \varepsilon$, falls $n > N(\varepsilon) := \max\{N_a(\frac{\varepsilon}{M+|b|}), N_b(\frac{\varepsilon}{M+|b|})\}$.

(iii) Wir schätzen ab

$$\left| \frac{a_n}{b_n} - \frac{a}{b} \right| = \left| \frac{a_n}{b_n} - \frac{a_n}{b} + \frac{a_n}{b} - \frac{a}{b} \right| = \left| \frac{a_n(b - b_n)}{b_n b} + (a_n - a) \frac{1}{b} \right|$$

Da $b \neq 0$ können wir n so groß wählen, dass $|b_n| > \frac{|b|}{2}$

(wähle dazu in der Betrachtung des Grenzproblems $\varepsilon = \frac{|b|}{2}$)

$$\leq \frac{|a_n|}{\frac{|b|}{2}|b|} |b - b_n| + |a_n - a| \frac{1}{|b|}.$$

Ab hier schätzen wir weiter ab wie oben unter (i).

□

Beispiele

(i) Für $0 \leq q < 1$ gilt:

$$\begin{aligned} c_n &= \frac{1 + q^n}{3 \sum_{k=0}^n q^k} \quad \left. \vphantom{\frac{1 + q^n}{3 \sum_{k=0}^n q^k}} \right\} =: a_n \xrightarrow{n \rightarrow \infty} 1 \\ &\quad \left. \vphantom{\frac{1 + q^n}{3 \sum_{k=0}^n q^k}} \right\} =: b_n \xrightarrow{n \rightarrow \infty} 3 \frac{1}{1 - q} \\ \Rightarrow c_n &\xrightarrow{n \rightarrow \infty} \frac{1 - q}{3} \end{aligned}$$

(ii)

$$\begin{aligned} c_n &= \frac{3n^2 + 17n}{7n^2 - 5} = \frac{3 + \frac{17}{n}}{7 - \frac{5}{n^2}} \quad \left. \vphantom{\frac{3 + \frac{17}{n}}{7 - \frac{5}{n^2}}} \right\} =: a_n \xrightarrow{n \rightarrow \infty} 3 \\ &\quad \left. \vphantom{\frac{3 + \frac{17}{n}}{7 - \frac{5}{n^2}}} \right\} =: b_n \xrightarrow{n \rightarrow \infty} 7 \\ \Rightarrow c_n &\xrightarrow{n \rightarrow \infty} \frac{3}{7} \end{aligned}$$

Weitere Beispiele finden Sie in Aufgabe 1.10.

Lemma 1.19 Falls stets $\underline{a} < a_n < \bar{a}$ und $a_n \xrightarrow{n \rightarrow \infty} a$, dann gilt $\underline{a} \leq a \leq \bar{a}$. Die Zahlen \underline{a}, \bar{a} nennt man untere bzw. obere Schranken.

Beweis: (Widerspruch) Angenommen, es wäre $a > \bar{a}$. Wähle $\varepsilon = \frac{a - \bar{a}}{2}$.

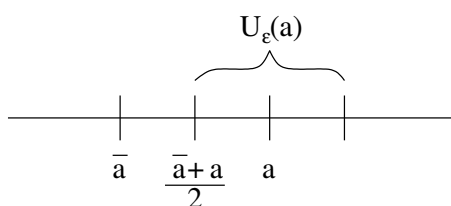

Dann folgt für $n > N(\varepsilon) : a_n > \frac{a+\bar{a}}{2} > \bar{a}$



Analog argumentiert man für die untere Schranke und erhält $a \geq \underline{a}$.

□

Achtung: Es folgt allgemein keinesfalls, dass $a < \bar{a}$, denn z.B. $a_n = 1 - \frac{1}{n} < 1; a_n \rightarrow 1$.

1.5 Das Vollständigkeitsaxiom

Erinnern wir uns an das Beispiel $\sqrt{3}$ ist nicht rational, oder anders ausgedrückt, $x^2 = 3$ hat keine rationale Lösung, aber wir haben x durch Schachtelung „dargestellt“. Die unteren und oberen Grenzen „erscheinen“ als konvergente Folgen, auch wenn wir deren Grenzwert (in \mathbb{Q}) noch nicht angeben können.

Ziel: \mathbb{R} erhalten wir aus \mathbb{Q} , wenn wir die Grenzwerte von Folgen in \mathbb{Q} hinzunehmen.

Dazu betrachten wir zunächst folgende

Definition 1.20 Eine Folge reeller Zahlen $(a_n)_{n \in \mathbb{N}}$ heißt Cauchyfolge, wenn zu jedem $\varepsilon > 0$ ein $N(\varepsilon) \in \mathbb{N}$ existiert, so dass

$$|a_n - a_m| < \varepsilon \quad \text{für alle } n, m \geq N(\varepsilon).$$

Bemerkung 1.21 Dies ist ein Begriff von Konvergenz, ohne etwas über den Grenzwert selber zu sagen.

Die harmonische Reihe $(\sum_{i=1}^n \frac{1}{i})_{n \in \mathbb{N}}$ als Folge zeigt, dass $a_{n+1} - a_n = \frac{1}{n+1} \rightarrow 0$ für $n \rightarrow \infty$ nicht ausreicht, damit die Folge schon konvergiert.

Satz 1.22 Jede konvergente Folge ist eine Cauchyfolge.

Beweis: $a_n \xrightarrow{n \rightarrow \infty} a \Rightarrow$ Es gibt $N(\varepsilon)$, so dass $|a_n - a| < \frac{\varepsilon}{2}$ für alle $n > N(\varepsilon)$.

$\Rightarrow |a_n - a_m| = |a_n - a + a - a_m| \stackrel{\text{Dreiecksungl.}}{\leq} |a_n - a| + |a - a_m| < \frac{\varepsilon}{2} + \frac{\varepsilon}{2} = \varepsilon$ für alle $n, m > N(\varepsilon) \Rightarrow (a_n)_{n \in \mathbb{N}}$ ist Cauchyfolge.

□

Auf \mathbb{Q} gilt die Umkehrung nicht (Bsp.: Schachtelung für $\sqrt{3}$); die Schachtelungsfolgen sind sicherlich Cauchyfolgen in \mathbb{Q} , aber sie sind nicht konvergent in \mathbb{Q} , da $\sqrt{3} \notin \mathbb{Q}$. Wir nehmen dies deshalb als Axiom um \mathbb{Q} auf \mathbb{R} zu erweitern. Zunächst definieren wir

Definition 1.23 Ein angeordneter Körper \mathbb{K} heißt vollständig, wenn jede Cauchyfolge einen Grenzwert besitzt.

Basierend darauf führen wir nun \mathbb{R} axiomatisch ein.

Vollständigkeitsaxiom: In \mathbb{R} hat jede Cauchyfolge einen Grenzwert.

\mathbb{R} ist also ein vollständiger angeordneter Körper. Konstruktiv wird der Körper \mathbb{R} definiert als Vervollständigung von \mathbb{Q} . D.h. man nimmt alle Grenzwerte von Cauchy-Folgen hinzu. Praktisch heißt dies, wir nehmen alle Dezimalzahlentwicklungen hinzu:

$$(1, 1.7, 1.73, 1.732, \dots, 1.7320508, \dots)$$

ist eine Cauchyfolge, die so fortgeschrieben werden kann, dass sie $\sqrt{3}$ repräsentiert.

Satz 1.24 (Bolzano-Weierstrass) Jede beschränkte Folge in \mathbb{R} hat eine konvergente Teilfolge, d.h. falls $(x_n)_{n \in \mathbb{N}}$ gegeben mit $|x_n| \leq M$, dann gibt es eine strikt monotone Folge $(n_k)_{k \in \mathbb{N}}$ von Indizes aus \mathbb{N} ($n_{k+1} > n_k$), so dass $(x_{n_k})_{k \in \mathbb{N}}$ konvergiert.

Beispiel 1.25 Betrachte die Folge

$$\begin{aligned} (x_n)_{n \in \mathbb{N}} &= (0, 0.5, -0.5, 0.75, -0.75, 0.875, -0.875, \dots) \\ &= \left(0, 1 - \frac{1}{2}, -1 + \frac{1}{2}, 1 - \frac{1}{4}, -1 + \frac{1}{4}, 1 - \frac{1}{8}, -1 + \frac{1}{8}, \dots \right). \\ n_k = 2k, k = 1, 2, \dots &: (2, 4, 6, \dots) \\ x_{n_k} &= 1 - \left(\frac{1}{2}\right)^k \xrightarrow{k \rightarrow \infty} 1 \\ n_k = 2k - 1, k = 1, 2, \dots &: (1, 3, 5, \dots) \\ x_{n_k} &= -1 + \left(\frac{1}{2}\right)^{k-1} \xrightarrow{k \rightarrow \infty} -1 \end{aligned}$$

Ein weiteres Beispiel finden Sie in Übung 1.3.

Notation 1.26 (Intervalle)

$[a, b] = \{x \in \mathbb{R} a \leq x \leq b\}$	abgeschlossenes Intervall
$(a, b) = \{x \in \mathbb{R} a < x < b\}$	offenes Intervall
$[a, b) = \{x \in \mathbb{R} a \leq x < b\}$	halboffenes Intervall
$(a, b] = \{x \in \mathbb{R} a < x \leq b\}$	halboffenes Intervall

Beweis: (Bolzano-Weierstrass)

Wir konstruieren eine Schachtelung von Intervallen:

Im nullten Schritt setzen wir:

$$k = 0, a_0 = -M, b_0 = M \Rightarrow \{x_n | n \in \mathbb{N}\} \subset [a_0, b_0]$$

Ferner wähle $n_0 = 1$. Nun konstruieren wir iterativ (Schritt für Schritt) eine Schachtelung von Intervallen und die im Satz postulierte Teilfolge:

(*) Hierzu betrachten wir zunächst die Teilintervalle:

$$\left[a_k, \frac{a_k + b_k}{2} \right], \left[\frac{a_k + b_k}{2}, b_k \right] \subset [a_k, b_k]$$

Mindestens in einem Intervall liegen unendlich viele Folgenglieder; setze $[a_{k+1}, b_{k+1}]$ gleich diesem Intervall (also in einem Fall $a_{k+1} = a_k$ sowie $b_{k+1} = \frac{a_k + b_k}{2}$ oder im anderen Fall $a_{k+1} = \frac{a_k + b_k}{2}$ sowie $b_{k+1} = b_k$) und betrachte (nach Umnummerierung) nur noch die Teilfolge, die ganz in $[a_{k+1}, b_{k+1}]$ liegt.

Wähle n_k gleich dem ersten Index dieser Teilfolge, der größer als n_{k-1} ist, erhöhe k um 1 ($k \leftarrow k + 1$) und fahre fort mit (*).

Offensichtlich gilt :

$$\begin{aligned} (b_k - a_k) &= \frac{1}{2} (b_{k-1} - a_{k-1}) = \frac{2M}{2^k} \xrightarrow{k \rightarrow \infty} 0 \\ \Rightarrow |x_{n_l} - x_{n_m}| &\leq \frac{2M}{2^k} \quad \text{für alle } l, m \geq k \\ \Rightarrow (x_{n_k})_{k \in \mathbb{N}} &\text{ ist Cauchyfolge} \end{aligned}$$

und konvergiert damit nach dem Vollständigkeitsaxiom.

□

Definition 1.27 Eine Folge $(a_n)_{n \in \mathbb{N}}$ heisst monoton wachsend (fallend), falls für alle $n \in \mathbb{N}$ gilt $a_{n+1} \geq a_n$ ($a_{n+1} \leq a_n$). Wir sprechen von einer monotonen Folge, falls diese entweder monoton wächst oder fällt.

Satz 1.28 Jede monotone und beschränkte Folge in \mathbb{R} hat einen Grenzwert.

Beweis: Ohne Beschränkung der Allgemeinheit (o.B.d.A.) nehmen wir an, dass die Folge $(x_n)_{n \in \mathbb{N}}$ monoton wächst. Nach dem Satz von Bolzano-Weierstrass gibt es eine Teilfolge $(x_{n_k})_{k \in \mathbb{N}}$, die gegen ein x konvergiert. Damit ergibt sich die Ungleichungskette

$$x_1 \leq x_2 \leq \dots \leq x_{n_k} \leq x_{n_k+1} \leq \dots \leq x_{n_{k+1}} \leq \dots$$

und wir nehmen nun an, dass $|x_{n_k} - x| < \varepsilon$. Wegen der Monotonie der Folge gilt nun einerseits für jeden beliebigen Index l , den wir wählen, dass $x_{n_k} \leq x_{n_k+l}$. Andererseits gibt es ein \tilde{k} abhängig von l , so dass $x_{n_k+l} \leq x_{n_{\tilde{k}}}$. Wäre nun $x < x_{n_k+l}$, so würde $x < x_{n_{\tilde{k}}}$ folgen, was zu einem Widerspruch zur Konvergenz der Teilfolge führt. Damit ist $x > x_n$ für alle n . Ferner liegt x_{n_k+l} zwischen x_{n_k} und x , d.h. $|x_{n_k+l} - x| < \varepsilon$ und somit folgt die Konvergenz der ganzen Folge.

□

1.6 Übungen

Anwesenheitsaufgabe 1.1 Eine reelle Folge $(a_n)_{n \in \mathbb{N}}$ sei durch die Vorschrift

$$\begin{aligned} a_0 &= 1, \\ a_{n+1} &= a_n + \frac{1}{3^{n+1}} \end{aligned}$$

definiert. Berechnen Sie die ersten Folgenglieder und stellen Sie dann eine Hypothese für eine nicht rekursive Formel zur Berechnung von a_{n+1} auf.

Anwesenheitsaufgabe 1.2 Es seien $(a_n)_{n \in \mathbb{N}}, (b_n)_{n \in \mathbb{N}}$ reelle konvergente Folgen mit Grenzwerten $a, b \in \mathbb{R}$. Zeigen Sie:

$$a_n + b_n \longrightarrow a + b.$$

Anwesenheitsaufgabe 1.3 Betrachten Sie die Folge

$$a_n = (-1)^n \left(1 + \frac{1}{n} \right)$$

- i) Zeigen Sie, dass $(a_n)_{n \in \mathbb{N}}$ beschränkt ist.
- ii) Nach dem Satz von Bolzano-Weierstrass hat $(a_n)_{n \in \mathbb{N}}$ also eine konvergente Teilfolge. Geben Sie eine solche und ihren Grenzwert an.

Anwesenheitsaufgabe 1.4 Sei die Funktion f definiert durch

$$f(x) := \begin{cases} 1; & x \in [2n-1, 2n) \text{ für ein } n \in \mathbb{Z} \\ -1; & x \in [2n, 2n+1) \text{ für ein } n \in \mathbb{Z}. \end{cases}$$

Weiterhin sei die Funktion g definiert durch

$$g(x) := \begin{cases} xf(\frac{1}{x}); & x \neq 0 \\ 0 & x = 0. \end{cases}$$

- i) Fertigen Sie Skizzen der Funktionen f und g an.
- ii) Bestimmen Sie den Grenzwert von g an der Stelle 0:

$$\lim_{x \rightarrow 0} g(x)$$

Anwesenheitsaufgabe 1.5 Zeigen Sie mit Hilfe vollständiger Induktion, dass

$$\sum_{k=0}^n 3(k+1) = \frac{3}{2}(n+1)(n+2)$$

Anwesenheitsaufgabe 1.6 Zeigen Sie, dass die Folge $(a_n)_{n \in \mathbb{N}}$ mit

$$a_n = \left(1 + \frac{1}{n}\right)^n$$

monoton wächst und dass gilt

$$a_n \geq 2.$$

Aufgabe 1.7 Beweisen Sie ausgehend von den Körperaxiomen:

- a) Es gibt genau ein Nullelement.
- b) Für $a \neq 0$ hat die Gleichung $ax = b$ genau eine Lösung: $x = \frac{b}{a}$.
- c) Es gilt $\frac{a}{b} + \frac{c}{d} = \frac{ad+cb}{bd}$ für $a, b, c, d \in \mathbb{K}$ mit $b \neq 0$ und $d \neq 0$.

Aufgabe 1.8

- a) Skizzieren Sie zuerst den Graphen der folgenden Funktion und schreiben Sie die Funktion ohne Betragsfunktion mit Fallunterscheidung:

$$f(x) := x + |x|$$

- b) Skizzieren Sie nun den Graph der Funktion

$$g(x) := \begin{cases} 0 & : x \leq 1 \\ \frac{1}{2}(x-1) & : x > 1 \end{cases}$$

und schreiben Sie die Funktion unter Verwendung der Betragsfunktion ohne Fallunterscheidung.

- c) Skizzieren Sie den Graphen der folgenden Funktion und schreiben Sie auch diese unter Verwendung der Betragsfunktion ohne Fallunterscheidung:

$$h(x) := \begin{cases} 0 & : x < -1 \\ 2x+2 & : -1 \leq x \leq 0 \\ 2 & : x \geq 0 \end{cases}$$

Aufgabe 1.9 Zeigen Sie mit Hilfe vollständiger Induktion:

- a) $\sum_{k=1}^n k = \frac{1}{2}n(n+1)$;
- b) $\sum_{k=1}^n k^2 = \frac{1}{6}n(n+1)(2n+1)$;
- c) $n^2 \leq 2^n$ für alle $n \geq 4$.
- d) $n! \geq 2^{n-1}$.

Aufgabe 1.10 Berechnen Sie den Grenzwert der Folge $(a_n)_{n \in \mathbb{N}}$:

a) $a_n := \frac{-7n^2+3n-1}{5n^2+5}$;

b) $a_n := \frac{3n^3+n-2}{(2n+\sqrt{n})^3}$;

c) $a_n := \left(1 + \frac{1}{n^2}\right)^n$;

Tipp: Wenden Sie die Bernoullische Ungleichung einmal auf a_n und einmal auf $\frac{1}{a_n}$ an und zeigen Sie damit, dass

$$a_n \geq 1 + \frac{1}{n}$$

und

$$a_n \leq 1 + \frac{n}{n^2 - n + 1}$$

gelten.

Berechnen Sie die Grenzwerte dieser beiden Folgen.

d) $a_n := \frac{n}{2n + \sin(\frac{1}{n})}$.

Aufgabe 1.11 Zeigen Sie, dass die Folge $s_n = \sum_{k=0}^n \frac{x^k}{k!}$ für alle $0 \leq x \leq 1$ konvergiert.

Tipp: Vergleichen Sie mit der Folge $g_n = 1 + \sum_{k=0}^{n-1} \left(\frac{1}{2}\right)^k$ und verwenden Sie das Ergebnis von Aufgabe 13d) sowie die Eigenschaft monotoner Folgen.

Bemerkung: Später werden Sie erkennen, dass die zugehörige Reihe für alle $x \in \mathbb{R}$ konvergiert und die Exponentialfunktion e^x darstellt.

Aufgabe 1.12 Welche Aussagen sind richtig?

- a) Jede beschränkte Folge ist konvergent. ja nein
- b) Jede konvergente Folge ist beschränkt. ja nein
- c) Jede Cauchy-Folge ist beschränkt. ja nein
- d) Aus der Konvergenz von (a_n) folgt die Konvergenz von $|a_n|$. ja nein
- e) Ist (a_n) beschränkt und gilt $a_n > 0$, dann ist $(1/a_n)$ beschränkt. ja nein
- f) Die Folge (a_n) sei monoton wachsend und (b_n) monoton fallend, und es gelte für alle $n \in \mathbb{N}$: $a_n \leq b_n$. Dann sind (a_n) und (b_n) konvergent. ja nein
- g) Die Folgen (a_n) und (b_n) seien monoton wachsend. Dann ist $(a_n + b_n)$ monoton wachsend. ja nein
- h) Die Folgen (a_n) und (b_n) seien monoton wachsend. Dann ist $(a_n \cdot b_n)$ monoton wachsend. ja nein
-

Aufgabe 1.13 Betrachten Sie die nachstehende Abbildung mit den Punkten $P_0 = (1, 0)$ und $P_1 = (a, \sqrt{1-a^2})$ wobei $a \in (0, 1)$.

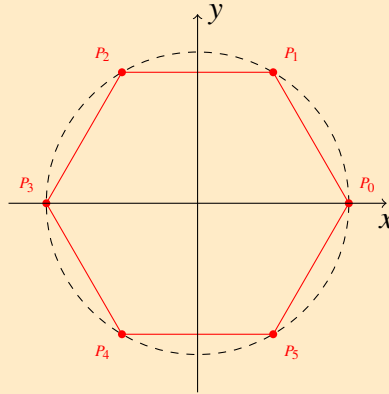

- Unter der Annahme, dass die Punkte P_0, \dots, P_5 ein symmetrisches Hexagon (Sechseck) bilden, d.h. symmetrisch bzgl. x - und y -Achse, geben Sie die Koordinaten der Punkte P_2, \dots, P_5 an.
- Unter Verwendung der Teilaufgabe a), bestimmen Sie nun den Flächeninhalt des Hexagons in Abhängigkeit des Parameters $a \in (0, 1)$, d.h. bestimmen Sie eine Funktion $F(a)$ mit der Sie den Flächeninhalt berechnen können. (Tipp: Nutzen Sie die Gaußsche Flächenformel aus der Vorlesung.)
- Bestimmen Sie nun das Hexagon mit dem größten Flächeninhalt.

Aufgabe 1.14 Berechnen Sie die folgenden Summen:

a)

$$\sum_{i=1}^{10} (a_i - a_{i+1}),$$

b)

$$\sum_{i=1}^{10} \sum_{j=1}^{10} a_{ij} - \sum_{i=1}^{10} \sum_{j=1}^5 a_{i,2j}.$$

Aufgabe 1.15 Die Zahlenfolge (a_n) sei rekursiv definiert durch

$$a_0 = 1, \quad a_n = a_{n-1} + 2n + 1 \quad (n = 1, 2, \dots).$$

Man gebe eine explizite Formel für das allgemeine Glied der Folge an und beweise diese Formel!

2 Funktionen, Stetigkeit, Differenzierbarkeit

2.1 Reelle Funktionen

Definition 2.1 Sei D eine Teilmenge von \mathbb{R} , dann versteht man unter einer reellen Funktion auf D eine Abbildung $f : D \rightarrow \mathbb{R}$. D heißt Definitionsbereich von f . Man schreibt auch $f : x \mapsto f(x)$, dabei heißt x Urbild und $f(x)$ Bild. Der Graph von f ist die Menge

$$G_f := \{(x, y) \in D \times \mathbb{R} \mid y = f(x)\}, \text{ wobei}$$
$$A \times B := \{(x, y) \mid x \in A, y \in B\}$$

das sogenannte kartesische Produkt der beiden Mengen A und B , d.h. die Menge aller geordneten Paare (x, y) von Elementen aus A und B ist.

Beispiele 2.2

- $p : \mathbb{R} \rightarrow \mathbb{R}; x \mapsto p(x) = a_n x^n + a_{n-1} x^{n-1} + \dots + a_0$
(p ist ein Polynom vom Grad n , falls $a_n \neq 0$)

- $|\cdot| : \mathbb{R} \rightarrow \mathbb{R}; x \mapsto |x|$ (Betragsfunktion)

- $(\cdot)_+ : \mathbb{R} \rightarrow \mathbb{R}; x \mapsto \frac{x+|x|}{2}$ (Positiver Anteil)

- $f : \mathbb{R} \setminus \{0\} \rightarrow \mathbb{R}; x \mapsto \frac{1}{x}$

- $f : [t_0, t_n) \rightarrow \mathbb{R}; x \mapsto f(x)$ mit $f(x) = c_i, c_i \in \mathbb{R}$,
falls $x \in [t_i, t_{i+1})$ mit $t_0 < t_1 < \dots < t_n$ (Treppenfunktion)

- $f : \mathbb{R} \setminus N_q \rightarrow \mathbb{R}; x \mapsto \frac{p(x)}{q(x)}$ mit p, q Polynome und N_q die Nullstellenmenge zu q , heißt rationale Funktion.

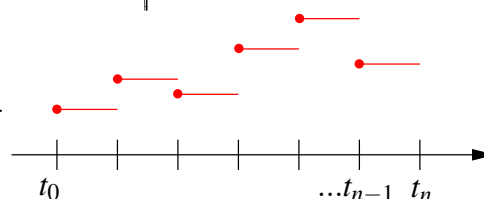
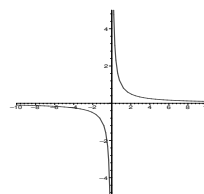
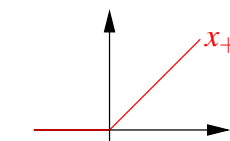

Polynomberechnung: $p(x) = a_n x^n + a_{n-1} x^{n-1} + \dots + a_0$

1. Ansatz: Direkte Berechnung nach der Formel. Als **Java-Programm** sieht das Ganze wie folgt aus:

```
public class polynom
{
    static double evalPolynom (double[] a, double x)
    {
        int n = a.length - 1;
        double y = a [0];
        for(int i = 1; i <= n; i++)
        {
            y = y + a [i] * Math.pow (x, i);
        }
        return y;
    }
}
```

Nachteil: Durch die Multiplikation mit x^i müssen sehr viele oder sehr rechenintensive Operationen ausgeführt werden.

Verbesserung: Hornerschema

Wir können das Polynom (durch teilweises Ausklammern) auch etwas anders schreiben:

$$p(x) = (\dots((a_{n-1}x + a_{n-2}) \cdot x + a_{n-3}) \cdot x \dots + a_1) \cdot x + a_0.$$

Hier ergibt sich dann ein modifizierte Algorithmus:

Als **Java-Programm** sieht das Ganze nun wie folgt aus:

```
public class polynom
{
    static double horner (double[] a, double x)
    {
        int n = a.length() - 1;
        double y = a [n];
        for (int i = 1; i <= n; i++)
            y = y * x + a [n - i];
        return y;
    }
}
```

Pro Schleifendurchlauf muss nur noch eine Multiplikation ausgeführt werden.

Wir können uns die im Programm ablaufende Rechnung durch das *Horner-Schema* zur Auswertung eines Polynoms p mit

$$\begin{aligned} p(x) &= a_n x^n + a_{n-1} x^{n-1} + \dots + a_2 x^2 + a_1 x + a_0 \\ &= ((\dots(a_n x + a_{n-1})x + \dots + a_2)x + a_1)x + a_0 \end{aligned}$$

an einer Stelle x_0 in einem Diagramm veranschaulichen:

$$\begin{array}{cccc|c} a_n & a_{n-1} & \dots & a_1 & a_0 \\ & b_{n-1}x_0 & \dots & b_1x_0 & b_0x_0 \\ \hline b_{n-1} & b_{n-2} & \dots & b_0 & c. \end{array}$$

Hinter diesem Diagramm verbirgt sich die ausführlich geschriebene Rechenvorschriften:

$$\begin{aligned} b_{n-1} &= a_n \\ b_{n-2} &= a_{n-1} + b_{n-1}x_0 \\ &\dots \\ b_0 &= a_1 + b_1x_0 \\ c &= a_0 + b_0x_0. \end{aligned}$$

Gleichzeitig erhalten wir mit diesem Schema eine *Faktorisierung des Polynoms* mit Restterm:

$$a_n x^n + a_{n-1} x^{n-1} + \dots + a_0 = (b_{n-1} x^{n-1} + b_{n-2} x^{n-2} + \dots + b_0)(x - x_0) + c.$$

Dies folgt direkt durch Vergleich der Koeffizienten zu gleichen Potenzen von x und nach Definition der Koeffizienten b_k :

$$a_n = b_{n-1}, a_{n-1} = -b_{n-1}x_0 + b_{n-2}, \dots, a_i = -b_i x_0 + b_{i-1}, \dots, a_0 = -b_0 x_0 + c.$$

Hierbei ergibt sich als Folgerung $c = p(x_0)$. Mit dem Horner Schema erhalten wir also das Ergebnis der Polynomdivision durch das lineare Polynom $(x - x_0)$ mit Rest $c = p(x_0)$ und im Fall $p(x_0) = 0$ eine Faktorisierung des Polynoms in ein Polynom vom Grad $n - 1$ und in den Linearfaktor $(x - x_0)$. Ein Beispiel dafür finden Sie in Aufgabe 2.1.

Beispiel 2.3 Wir werten das Polynom

$$p(x) = 3x^3 - 12x^2 + 3x + 18 \quad (5)$$

an der Stelle $x_0 = 3$ mit dem Horner Schema aus:

$$\begin{array}{cccc|c} 3 & -12 & 3 & 18 \\ & 9 & -9 & -18 \\ \hline 3 & -3 & -6 & 0. \end{array}$$

Wir erhalten somit

$$p(x) = (x - 3)(3x^2 - 3x - 6).$$

Notation 2.4 Eine Funktion $f : D \rightarrow \mathbb{R}$ hat die Nullstelle $x_0 \in D$, falls gilt $f(x_0) = 0$.

Beispiel 2.5 Das Polynom (5) hat eine Nullstelle $x_1 = 3$. Das Horner Schema zeigt, dass dieses Polynom $x - 3$ als Faktor enthält.

Allgemein gilt: Ist x_1 eine Nullstelle eines Polynoms p_n vom Grad n , so gilt

$$p_n(x) = (x - x_1)p_{n-1}(x),$$

wobei p_{n-1} ein Polynom vom Grad $n - 1$ ist. Hat das Polynom weitere Nullstellen, so können wir das Verfahren fortsetzen.

Notation 2.6 (Komposition/Verkettung von Funktionen) Zu $f : D \rightarrow \mathbb{R}$, $g : E \rightarrow \mathbb{R}$, $f(D) \subset E$

(hierbei sei $f(D) := \{y \in \mathbb{R} \mid y = f(x) \text{ für ein } x \in D\}$) definieren wir

$$(g \circ f) : D \rightarrow \mathbb{R}; (g \circ f)(x) = g(f(x)).$$

Beispiel 2.7

$$f(x) = |x|, g(z) = \sqrt{z}, D = \mathbb{R}, E = \mathbb{R}_0^+, f(D) = E \\ (g \circ f) : \mathbb{R} \rightarrow \mathbb{R} : (g \circ f)(x) = \sqrt{|x|}$$

2.2 Stetigkeit

Notation 2.8 (Grenzwert bei Funktionen) Wir schreiben $\lim_{x \rightarrow a} f(x) = c$, falls für jede Folge $(x_n)_{n \in \mathbb{N}}$ mit $x_n \xrightarrow{n \rightarrow \infty} a$ gilt: $\lim_{n \rightarrow \infty} f(x_n) = c$.

Definition 2.9 (Stetigkeit basierend auf Folgenbetrachtung) Eine Funktion $f : D \rightarrow \mathbb{R}$ heißt stetig in $a \in D$, genau dann wenn

$$\lim_{x \rightarrow a} f(x) = f(a).$$

(D.h. egal, mit welcher Folge von Urbildern man gegen das Urbild a läuft, die Folge der Bilder geht immer gegen das Bild von a .)

Eine Funktion heißt stetig (auf D), wenn sie in allen $a \in D$ stetig ist.

Beispiele 2.10 Stetige und nicht stetige Funktionen

(i) $f(x) = x$, $f(x) = c$ sind stetig auf \mathbb{R} .

(ii) $f(x) = \begin{cases} 1; & x \geq 0 \\ 0; & \text{sonst} \end{cases}$ ist unstetig in 0.

(iii) Summen und Produkte stetiger Funktionen sind stetig (vgl. Satz 1.18).

(iv) Aus (i) und (iii) folgt: Polynome sind stetig.

(v) Sei $h(x) = \frac{f(x)}{g(x)}$ mit f, g stetig auf \mathbb{R} , dann ist h stetig auf $\mathbb{R} \setminus N_g$, wobei N_g die Nullstellenmenge von g ist (vgl. ebenfalls Satz 1.18).

konkrete Beispiele: $\frac{1}{x-1}$ ist stetig auf $\mathbb{R} \setminus \{1\}$, $\frac{x+3}{(x^2-1)}$ ist stetig auf $\mathbb{R} \setminus \{-1, 1\}$.

Weitere Beispiele finden Sie in Übung 2.9.

Bemerkung 2.11 Es sei $f : D \rightarrow \mathbb{R}$ stetig, $a \notin D$ und $\lim_{x \rightarrow a} f(x) = c$, dann nennt man f stetig ergänzbar in a durch den Wert c .

Beispiele 2.12 (i) $f(x) = \frac{x^2-1}{x-1}$ ist zunächst bei $x = 1$ nicht definiert, aber

$$\lim_{x \rightarrow 1} f(x) = \lim_{x \rightarrow 1} \frac{(x-1)(x+1)}{x-1} = \lim_{x \rightarrow 1} (x+1) = 2.$$

D.h. $x \mapsto f(x)$ ist in 1 stetig ergänzbar durch 2.

(ii) $x \mapsto |x|$ ist stetig (da $||x_n| - |a|| \leq |x_n - a|$).

(iii) $x \mapsto \sin\left(\frac{1}{x}\right)$ kann nicht stetig in 0 fortgesetzt werden.

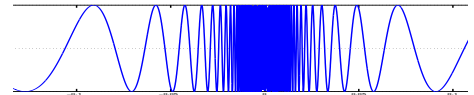

(iv) $x \mapsto x \sin\left(\frac{1}{x}\right)$ kann für $x = 0$ stetig durch den Wert 0 fortgesetzt werden, denn $|x \sin\left(\frac{1}{x}\right)| \leq |x| \rightarrow 0$ für $x \rightarrow 0$.

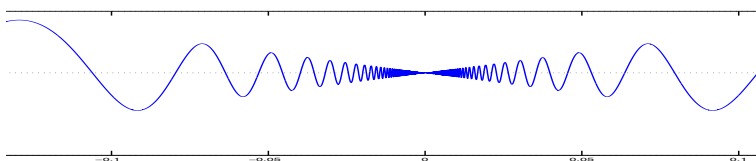

(v) $x \mapsto \sqrt{|x|}$ ist stetig auf \mathbb{R} (siehe auch das Beispiel zu Definition 2.16).

$$a \neq 0: \quad \left| \sqrt{|x|} - \sqrt{|a|} \right| \stackrel{(*)}{=} \frac{||x| - |a||}{\left| \sqrt{|x|} + \sqrt{|a|} \right|} \leq \frac{|x-a|}{\sqrt{|a|}} \xrightarrow{x \rightarrow a} 0.$$

$$(*) : \quad a^2 - b^2 = (a-b)(a+b)$$

$$a = 0: \quad \sqrt{|x|} \xrightarrow{x \rightarrow 0} 0 = \sqrt{0},$$

denn, falls $|x| < \varepsilon^2$, dann gilt $\sqrt{|x|} < \varepsilon$

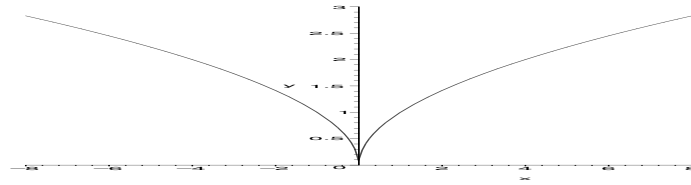

Beispiele für stetige Ergänzbarkeit finden Sie auch in Übung 2.11 und 2.35.

Satz 2.13 (Stetigkeit der Komposition) *Es seien $f : D \rightarrow \mathbb{R}$, $g : E \rightarrow \mathbb{R}$ zwei stetige Funktionen mit $f(D) \subset E$, dann ist $(g \circ f)$ stetig auf D .*

Beweis: Sei $a \in D$ und x_n eine Folge mit $x_n \xrightarrow{n \rightarrow \infty} a$. Aus der Stetigkeit von f folgt $f(x_n) \xrightarrow{n \rightarrow \infty} f(a)$, dann folgt aber mit der Stetigkeit von g , dass $g(f(x_n)) \xrightarrow{n \rightarrow \infty} g(f(a))$. Das heißt aber, dass $g \circ f$ in a stetig ist.

□

Eine alternative (und äquivalente) Definition von Stetigkeit:

Eine Funktion f ist stetig in a , wenn es zu jeder noch so kleinen Umgebung im Bild von $f(a)$ eine Umgebung im Urbild um a gibt, so dass diese ganze Urbildumgebung in die Bildumgebung abgebildet wird.

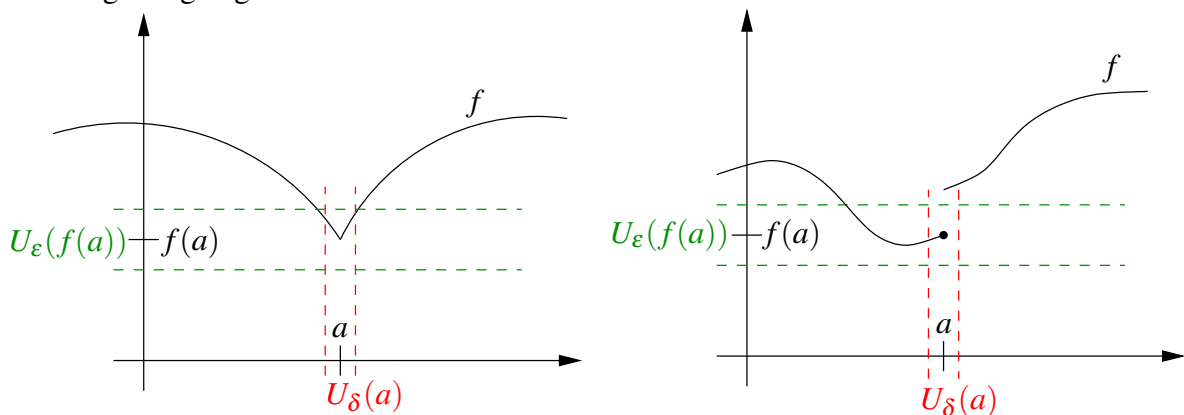

Definition 2.14 (Cauchy-Kriterium) *Eine Funktion f ist stetig in a , genau dann wenn zu jedem $\varepsilon > 0$ ein $\delta > 0$ existiert, so dass für alle $|x - a| < \delta$ gilt $|f(x) - f(a)| < \varepsilon$. Eine Funktion $f : D \rightarrow \mathbb{R}$ heißt stetig, wenn für alle $a \in D$ gilt, dass f in a stetig ist.*

Zur Äquivalenz der beiden Stetigkeitsbegriffe:

Cauchy-Kriterium (2.14) \Rightarrow Folgenstetigkeit (2.9):

Es gelte $x_n \xrightarrow{n \rightarrow \infty} a$, d.h. für $n \geq N(\delta)$ gilt $|x_n - a| < \delta$. Nun wenden wir das Cauchy-Kriterium an und erhalten für $\varepsilon > 0$ ein $\delta(\varepsilon)$, so dass $|f(x_n) - f(a)| < \varepsilon$ falls $n \geq N(\delta(\varepsilon))$

und damit $|x_n - a| < \delta(\varepsilon)$. Damit haben wir gezeigt, dass $f(x_n) \xrightarrow{n \rightarrow \infty} f(a)$.

Folgenstetigkeit (2.9) \Rightarrow Cauchy-Kriterium (2.14):

Dies kann man mit einem Widerspruchsbeweis zeigen, der hier aber nicht ausgeführt werden soll.

Bemerkung 2.15 Das δ hängt in der Regel von ε und vom Punkt a ab.

Definition 2.16 f heißt gleichmäßig stetig, wenn δ in Definition 2.14 nur von ε und nicht von a abhängt.

$$|f(y) - f(x)| < \varepsilon \quad \text{für alle } x, y \text{ mit } |x - y| < \delta(\varepsilon).$$

Man kann zeigen, dass stetige Funktionen auf abgeschlossenen Intervallen gleichmäßig stetig sind.

Achtung: $f(x) = \frac{1}{x}$ ist nicht gleichmäßig stetig auf $(0, 1)$, (siehe rechts: Für das gleiche ε ist der notwendige Umgebungsparameter δ_1 bei x_1 viel kleiner als der Umgebungsparameter δ_2 bei x_2)

aber: $\sqrt{|x|}$ ist gleichmäßig stetig. („ $a = 0$ “ ist der „worst case“)

Hierzu: Zunächst folgern wir aus der Dreiecksungleichung:

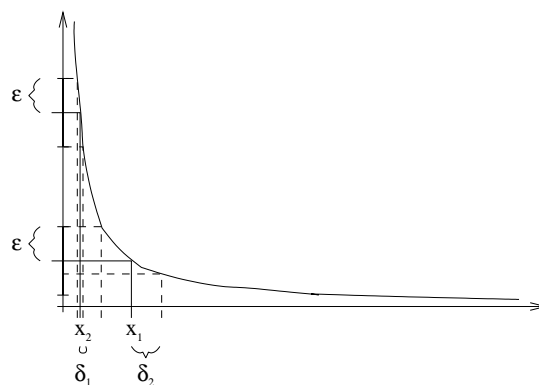

$$\begin{aligned} \left| \sqrt{|x|} - \sqrt{|y|} \right| &\stackrel{1.7}{\leq} \sqrt{|x|} + \sqrt{|y|} && \left| \cdot \left| \sqrt{|x|} - \sqrt{|y|} \right| \right| \\ \left| \sqrt{|x|} - \sqrt{|y|} \right|^2 &\leq \left| |x| - |y| \right| &\stackrel{1.8}{\leq} & |x - y| \\ \left| \sqrt{|x|} - \sqrt{|y|} \right| &\leq \sqrt{|x - y|} \end{aligned}$$

Sei nun $\varepsilon > 0$ gegeben. Wähle $\delta(\varepsilon) = \varepsilon^2$. Betrachten wir beliebige x, y mit $|x - y| < \delta(\varepsilon)$, so gilt

$$|f(x) - f(y)| = \left| \sqrt{|x|} - \sqrt{|y|} \right| \leq \sqrt{|x - y|} < \sqrt{\delta(\varepsilon)} = \sqrt{\varepsilon^2} = \varepsilon.$$

□

Satz 2.17 (Zwischenwertsatz) Sei $f : [a, b] \rightarrow \mathbb{R}$, ($a < b$) eine stetige Funktion. Dann gibt es zu jedem c zwischen $f(a)$ und $f(b)$ ein x zwischen a und b mit $f(x) = c$.

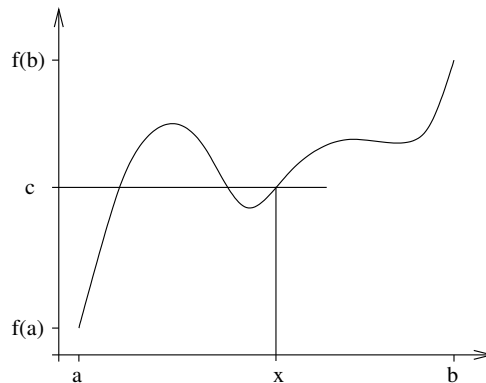

Bemerkung 2.18 x ist nicht unbedingt eindeutig bestimmt.

Beweis: Ohne Einschränkung sei $f(a) < f(b)$. (Sonst betrachte $-f$.) Wir konstruieren eine Intervallschachtelung um das Urbild von c zu finden:

$k = 0, a_0 = a, b_0 = b$

(*) setze $m := \frac{a_k + b_k}{2}$

falls:

- $f(m) > c$: $a_{k+1} = a_k, b_{k+1} = m$
- $f(m) = c$: fertig ($x = m$)
- $f(m) < c$: $a_{k+1} = m, b_{k+1} = b_k$

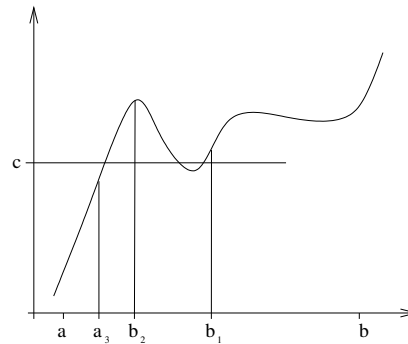

setze $k = k + 1$ und fahre mit (*) fort.

Die Folge $(a_k)_{k \in \mathbb{N}}$ ist monoton wachsend und beschränkt, also konvergiert $a_k \xrightarrow{k \rightarrow \infty} x_a$ und da f stetig ist folgt $f(a_k) \xrightarrow{k \rightarrow \infty} f(x_a)$. Da $f(a_k) < c$ folgt $f(x_a) \leq c$.

Analog folgt $(b_k)_{k \in \mathbb{N}}$ ist monoton fallend und beschränkt, $b_k \xrightarrow{k \rightarrow \infty} x_b, f(b_k) \xrightarrow{k \rightarrow \infty} f(x_b)$ und da $f(b_k) > c$ folgt $f(x_b) \geq c$.

Weiterhin gilt:

$$b_k - a_k = \frac{b - a}{2^k} \xrightarrow{k \rightarrow \infty} 0$$

Für beliebiges k gilt offenbar $0 \leq x_b - x_a \leq b_k - a_k$. Da die rechte Seite gegen 0 konvergiert, folgt $x_a = x_b =: x$. Damit gilt aber $c \leq f(x) \leq c \Rightarrow f(x) = c$.

Aufgrund der Konstruktion der Intervallschachtelung gilt außerdem $a \leq a_k \leq x \leq b_k \leq b$, also liegt x im Intervall $[a, b]$.

□

Eine Anwendung des Zwischenwertsatzes finden Sie in Aufgabe 2.12.

Nun wenden wir uns einer zentralen Aussage zu stetigen Funktionen zu. Dazu benötigen wir zunächst etwas Notation.

Notation 2.19 Sei $A \subset \mathbb{R}$ nicht leer, dann bezeichnen

Obere Schranke:	s ist obere Schranke von A , falls für alle $a \in A$ gilt $a \leq s$,
Untere Schranke:	s ist untere Schranke von A , falls für alle $a \in A$ gilt $s \leq a$,
Supremum:	$\sup A$ ist die kleinste obere Schranke von A und ∞ , wenn es keine obere Schranke gibt,
Infimum:	$\inf A$ ist die größte untere Schranke von A und $-\infty$, wenn es keine untere Schranke gibt.

Satz 2.20 Jede Funktion, die auf einem abgeschlossenen Intervall stetig ist, nimmt dort ihr Minimum und ihr Maximum an.

Das heißt also, falls $f : [a, b] \rightarrow \mathbb{R}$ stetig ist, so gibt es $x_{\min}, x_{\max} \in [a, b]$, so dass $f(x_{\min}) \leq f(x) \leq f(x_{\max})$ für alle $x \in [a, b]$.

Beispiele 2.21

- $f(x) = x$ nimmt auf $[0, 1]$ sein Minimum an der Stelle 0, sein Maximum an der Stelle 1 an.
- $f(x) = x^2$ nimmt auf $[-1, 1]$ sein Minimum an der Stelle 0, sein Maximum an den Stellen 1 und -1 an.
- $f(x) = x$ nimmt auf $(0, 1)$ weder Maximum noch Minimum an, da 1 und 0 nicht als Bilder $f(x)$ für $x \in (0, 1)$ auftreten,
 \leadsto Abgeschlossenheit des Intervalls ist wichtig.

$$\bullet f(x) = \begin{cases} (x+1); x < 0 \\ (x-1); x \geq 0 \end{cases}$$

nimmt Maximum nicht an auf $[-1, 1]$, denn für

$x_n < 0, x_n \rightarrow 0$, gilt $f(x_n) \rightarrow 1$,
aber es gibt kein $x \in [-1, 1]$ mit $f(x) = 1$,
 \leadsto Stetigkeit ist wichtig.

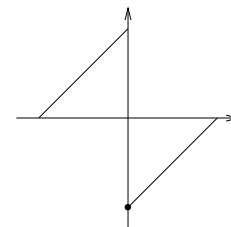

Bemerkung 2.22 Jede nichtleere Menge reeller Zahlen hat ein Supremum und ein Infimum.

2 Funktionen, Stetigkeit, Differenzierbarkeit

Diese Aussage beweisen Sie in Aufgabe 2.10. Beispiele für Suprema und Infima finden Sie in Aufgabe 2.13.

Der Satz 2.20 sagt also aus, dass es für das Intervall $[a, b]$ und ein auf $[a, b]$ stetiges f ein $x_{\min} \in [a, b]$ gibt mit

$$f(x_{\min}) = \inf f([a, b]) = \inf \{f(x) | x \in [a, b]\}$$

und ein $x_{\max} \in [a, b]$ mit

$$f(x_{\max}) = \sup f([a, b]) = \sup \{f(x) | x \in [a, b]\}.$$

Man sagt auch: „Infimum und Supremum werden als Funktionswert angenommen.“

Beweis: Es gibt eine Folge $(x_k)_{k \in \mathbb{N}}$ mit $f(x_k) \xrightarrow{k \rightarrow \infty} \bar{f} := \sup \{f(x) | x \in [a, b]\}$. Nach dem Satz von Bolzano-Weierstrass existiert eine konvergente Teilfolge $(x_{k_j})_j$, d. h. $x_{k_j} \xrightarrow{j \rightarrow \infty} x$ für ein $x \in [a, b]$. Auch für die Teilfolge gilt $f(x_{k_j}) \xrightarrow{j \rightarrow \infty} \bar{f}$. Aufgrund der Stetigkeit von f folgt nun $f(x_{k_j}) \rightarrow f(x) = \bar{f}$.

Analog verfährt man für das Infimum.

□

Betrachten wir nun sogenannte Umkehrfunktionen:

$f : [a, b] \rightarrow \mathbb{R}$ sei strikt monoton (d.h. falls $x < y$ gilt stets $f(x) < f(y)$) und stetig, dann gibt es mit dem Zwischenwertsatz zu jedem c mit $f(a) < c < f(b)$ ein x mit $f(x) = c$; wegen der Monotonie von f ist x eindeutig bestimmt. Die Zuordnung von c zu x bezeichnen wir als *Umkehrfunktion* und schreiben

$$(f^{-1})(c) = x.$$

Offenbar gilt für alle solche x und c mit $f(x) = c$, dass

$$\begin{aligned}(f \circ f^{-1})(c) &= f(f^{-1}(c)) = f(x) = c, \\ (f^{-1} \circ f)(x) &= f^{-1}(f(x)) = f^{-1}(c) = x.\end{aligned}$$

Achtung: $f^{-1} \neq \frac{1}{f}$

Man kann zeigen, dass (f^{-1}) auch stetig ist. (Der Beweis folgt aus der Definition und dem Cauchy-Kriterium der Stetigkeit).

Beispiel 2.23 \sqrt{x} ist die Umkehrfunktion zu $f(x) = x^2$ auf \mathbb{R}_0^+ ; $x^{1/n} = \sqrt[n]{x}$ ist Umkehrfunktion zu $f(x) = x^n$ auf \mathbb{R}_0^+ .

Betrachten wir nun Funktionen von mehreren Variablen:

$$f : [a, b] \times [c, d] \rightarrow \mathbb{R}; \quad (x, y) \mapsto f(x, y)$$

Beispiel 2.24 $h(\alpha, d) = d \tan\left(\frac{\pi\alpha}{180^\circ}\right)$

Wir definieren ganz analog zum Fall nur einer Variablen:

f ist *stetig* in (x, y) , falls für alle Folgen $x_n \rightarrow x$ und $y_n \rightarrow y$ gilt:

$$f(x_n, y_n) \xrightarrow{n \rightarrow \infty} f(x, y)$$

Wenn (x, y) nicht zum Definitionsbereich von f gehört, aber für alle Folgen $x_n \rightarrow x$ und $y_n \rightarrow y$ der Grenzwert $\lim_{n \rightarrow \infty} f(x_n, y_n)$ existiert und den gleichen Wert hat, so nennt man f an der Stelle (x, y) stetig ergänzbar.

Beispiele 2.25

- $h(\alpha, d)$ ist stetig.

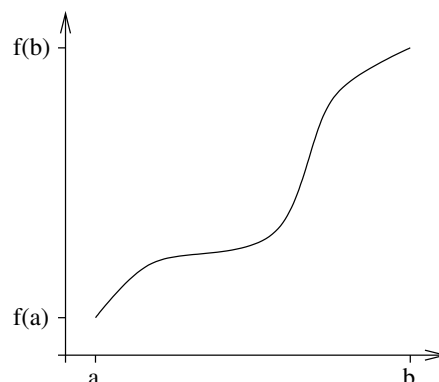

- $f : (\mathbb{R} \times \mathbb{R}) \setminus \{(0,0)\} \rightarrow \mathbb{R}; (x,y) \mapsto \frac{1}{x^2+y^2}$ ist auf seinem gesamten Definitionsbereich stetig. Im Punkt $(0,0)$ ist die Funktion nicht stetig ergänzbar.
- $f : \mathbb{R} \times (\mathbb{R} \setminus \{0\}) \rightarrow \mathbb{R}; (x,y) \mapsto x \sin\left(\frac{1}{y}\right)$ ist ebenfalls auf seinem Definitionsbereich stetig, aber für $y = 0$ nicht stetig ergänzbar. (Achtung: $x \mapsto f(x,x)$ ist jedoch auf ganz \mathbb{R} stetig ergänzbar.)

Ein Beispiel für die Veranschaulichung von Funktionen von mehreren Variablen finden Sie in Aufgabe 2.3 und in Aufgabe 2.33.

2.3 Differenzierbarkeit

Betrachten wir nun den Begriff der Differenzierbarkeit:

Definition 2.26 Eine Funktion $f : D \rightarrow \mathbb{R}$ heißt differenzierbar in $x \in D$, wenn

$$\lim_{h \rightarrow 0} \frac{f(x+h) - f(x)}{h}$$

existiert. Wir schreiben

$$f'(x) := \lim_{h \rightarrow 0} \frac{f(x+h) - f(x)}{h}$$

oder für $f : D \rightarrow \mathbb{R}, x \mapsto f(x)$ auch $\frac{df}{dx}$, bzw. für $f : D \rightarrow \mathbb{R}, t \mapsto f(t)$ auch \dot{f} .

Wir nennen die Funktion $f : D \rightarrow \mathbb{R}$ differenzierbar, falls sie in allen $x \in D$ differenzierbar ist. Mit $f' : D \rightarrow \mathbb{R}; x \mapsto f'(x)$ bezeichnen wir die Ableitungsfunktion oder Ableitung von f auf D .

Bemerkung 2.27 Es muss mindestens eine Folge $(h_k)_k$ geben mit $h_k \rightarrow 0$ und $h_k \neq 0$, so dass $x + h_k \in D$ für alle k gilt!

Beispiele 2.28

- $f(x) = c, f'(x) = 0$
- $f(x) = mx + b, f'(x) = \frac{f(x+h) - f(x)}{h} = \frac{m(x+h) + b - mx - b}{h} = \frac{mh}{h} = m$

- $f(x) = x^2$,

$$\frac{f(x+h) - f(x)}{h} = \frac{(x+h)^2 - x^2}{h} = \frac{2hx + h^2}{h} = 2x + h \xrightarrow{h \rightarrow 0} 2x$$

$$\Rightarrow f'(x) = 2x$$
- $f(x) = \sqrt{x}$,

$$\frac{f(x+h) - f(x)}{h} = \frac{\sqrt{x+h} - \sqrt{x}}{h} = \frac{(x+h) - x}{h(\sqrt{x+h} + \sqrt{x})} = \frac{1}{\sqrt{x+h} + \sqrt{x}} \xrightarrow{h \rightarrow 0} \frac{1}{2\sqrt{x}}$$

$$\Rightarrow f'(x) = \frac{1}{2\sqrt{x}} \quad \text{für } x \neq 0$$

Ein weiteres Beispiel finden Sie in Aufgabe 2.2.

Satz 2.29 Eine Funktion $f : D \rightarrow \mathbb{R}$ ist genau dann in einem Punkt x differenzierbar, wenn eine Zahl a und eine Funktion $o : \mathbb{R} \rightarrow \mathbb{R}$ existieren mit

$$f(x+h) = f(x) + ah + o(h) \quad \text{und} \quad \frac{o(h)}{h} \xrightarrow{h \rightarrow 0} 0.$$

D.h. f ist an der Stelle x durch eine affine Funktion ($x+h \mapsto f(x) + ah$) bis auf einen Term höherer Ordnung $o(h)$ (bei glatten Funktionen gilt $o(h) \leq Ch^2 \rightsquigarrow \frac{o(h)}{h} \leq Ch \rightarrow 0$) approximierbar:

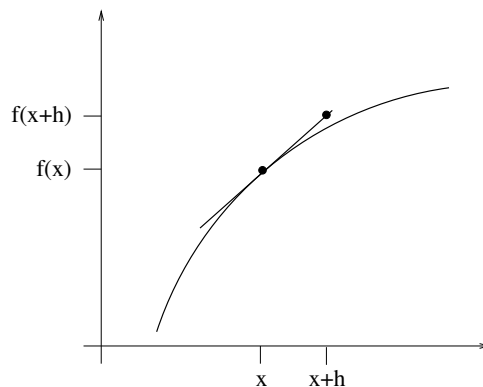

Nachweis der Äquivalenz der Ableitungsbegriffe aus Definition 2.26 und Satz 2.29:

Für irgendein $a \in \mathbb{R}$ definiert man $o(h) := f(x+h) - f(x) - ha$. Also muss

$$\frac{o(h)}{h} = \frac{f(x+h) - f(x)}{h} - a$$

für $h \rightarrow 0$ gegen 0 konvergieren. Dies gilt genau dann, wenn f differenzierbar ist, denn dann konvergiert der Differenzenquotient, und wenn außerdem $a = f'(x)$.

□

Ein Beispiel für diesen Zusammenhang findet sich in Beispiel 2.15.

Folgerung 2.30 Falls eine Funktion $f : D \rightarrow \mathbb{R}$ differenzierbar in $x \in D$ ist, so ist f stetig in x .

denn: $|f(y) - f(x)| \stackrel{h:=y-x}{=} |f(x+h) - f(x)| = |ah + o(h)| \xrightarrow{h \rightarrow 0} 0$.

Übung 2.28 enthält weitere Betrachtungen zu Differenzierbarkeit und Stetigkeit.

Regeln für das Differenzieren: Seien $f, g : D \rightarrow \mathbb{R}$ differenzierbar, dann folgt:

- (i) $f + g$ differenzierbar auf D : $(f + g)'(x) = f'(x) + g'(x)$
- (ii) fg differenzierbar auf D : $(fg)'(x) = f'(x)g(x) + f(x)g'(x)$ (Produktregel)
- (iii) $\frac{f}{g}$ differenzierbar auf $D \setminus N_g$: $\left(\frac{f}{g}\right)'(x) = \frac{f'(x)g(x) - f(x)g'(x)}{g^2(x)}$ (Quotientenregel)
- (iv) $f : D \rightarrow \mathbb{R}, g : E \rightarrow \mathbb{R}$ differenzierbar und $f(D) \subset E$, dann folgt:
 $g \circ f$ differenzierbar auf D : $(g \circ f)'(x) = g'(f(x))f'(x)$ (Kettenregel)

Beweis:

$$\begin{aligned} \text{zu (i)} \quad \frac{(f(x+h) + g(x+h)) - (f(x) + g(x))}{h} &= \frac{f(x+h) - f(x)}{h} + \frac{g(x+h) - g(x)}{h} \\ &\rightarrow f'(x) + g'(x) \end{aligned}$$

$$\begin{aligned} \text{zu (ii)} \quad \frac{(f(x+h)g(x+h)) - (f(x)g(x))}{h} &= \frac{f(x+h)}{h}g(x+h) + f(x)\frac{-g(x)}{h} \\ &\quad - \underbrace{\frac{f(x)}{h}g(x+h) + f(x)\frac{g(x+h)}{h}}_{=0} \\ &= \underbrace{\frac{f(x+h) - f(x)}{h}}_{\rightarrow f'(x)} \underbrace{g(x+h)}_{\rightarrow g(x)} \\ &\quad + f(x) \underbrace{\frac{g(x+h) - g(x)}{h}}_{\rightarrow g'(x)} \\ &\rightarrow f'(x)g(x) + f(x)g'(x) \end{aligned}$$

Wir haben benutzt, dass g stetig ist, da g differenzierbar ist.

zu (iii) Betrachten wir zunächst $\left(\frac{1}{g(x)}\right)'$, d.h. $f = 1$:

$$\frac{1}{h} \left(\frac{1}{g(x+h)} - \frac{1}{g(x)} \right) = \underbrace{\frac{g(x) - g(x+h)}{h}}_{\rightarrow -g'(x)} \underbrace{\frac{1}{g(x+h)g(x)}}_{\rightarrow \frac{1}{g^2(x)}}$$

$$\rightarrow -\frac{g'(x)}{g^2(x)}$$

Nun folgt: $\left(\frac{f(x)}{g(x)}\right)'$ nach (ii)

$$= f'(x) \left(\frac{1}{g(x)}\right) + f(x) \left(\frac{1}{g(x)}\right)'$$

$$= \frac{f'(x)}{g(x)} - \frac{f(x)g'(x)}{g^2(x)} = \frac{f'(x)g(x) - f(x)g'(x)}{g^2(x)}$$

zu (iv) $\frac{g(f(x+h)) - g(f(x))}{h} = \frac{g(f(x+h)) - g(f(x))}{f(x+h) - f(x)} \frac{f(x+h) - f(x)}{h}$

setze: $y = f(x), z = f(x+h) - f(x)$

$$= \frac{g(y+z) - g(y)}{z} \frac{f(x+h) - f(x)}{h}$$

$$\rightarrow \underbrace{\frac{z \rightarrow 0}{\rightarrow} g'(y)}_{g'(f(x))} \underbrace{\frac{h \rightarrow 0}{\rightarrow} f'(x)}_{f'(x)}$$

Da f differenzierbar folgt aus $f'(x) \neq 0$, dass für h klein genug $f(x+h) - f(x) \neq 0$. In diesem Fall ist die obige Argumentation zulässig, da wir annehmen können, dass $f(x+h) - f(x) \neq 0$ für $h \rightarrow 0$. Wenn $f'(x) = 0$, dann gilt die obige Argumentation für $h \rightarrow 0$ und $f(x+h) - f(x) \neq 0$. Für $f(x+h) - f(x) = 0$ ist die Aussage offensichtlich, da dann bereits $g(f(x+h)) - g(f(x)) = 0 = g'(f(x))f'(x)$.

□

Beispiele für die Anwendung der Differentiationsregeln finden Sie in Übung 2.14 und 2.36, eine Verallgemeinerung der Produktregel in Übung 2.22.

Beispiele 2.31 (Anwendungen)

- Wie ändert sich das Volumen einer Kugel, deren Radius um 1% geändert wird?

$$V(r) = \frac{4}{3}\pi r^3 \quad \frac{dV}{dr} = \frac{4}{3}\pi 3r^2 = 4\pi r^2$$

$$\begin{aligned} \frac{V(r+0.01r) - V(r)}{V(r)} &= \frac{(4\pi r^2)0.01r + o(0.01r)}{V(r)} \\ &= \frac{4\pi r^3}{\frac{4}{3}\pi r^3} 0.01 + \frac{o(0.01r)}{V(r)} \\ &= 0.03 + \frac{o(0.01r)}{V(r)} \end{aligned}$$

D.h. die relative Volumenänderung liegt bei 3% bis auf Terme höherer Ordnung. Im Fall von $r = 1$ erhalten wir durch direktes Nachrechnen $\frac{V(1.01) - V(1)}{V(1)} = 0.030301 = 3.0301\%$.

- Wie sensitiv hängt h bei festem c von d ab?

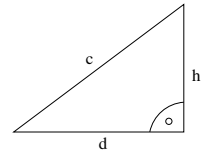

$$\begin{aligned} h(d) &= \sqrt{c^2 - d^2} \\ h(d) &= g(f(d)) \text{ mit } g(y) = \sqrt{y}, f(d) = c^2 - d^2 \\ h'(d) &= g'(f(d)) f'(d) \\ &= \frac{-2d}{2\sqrt{c^2 - d^2}} = -\frac{d}{\sqrt{c^2 - d^2}} \\ \frac{h(d+\delta) - h(d)}{h(d)} &= -\frac{d\delta}{\sqrt{c^2 - d^2}} \frac{1}{\sqrt{c^2 - d^2}} + \frac{o(\delta)}{h(d)} = -\frac{d\delta}{c^2 - d^2} + \frac{o(\delta)}{h(d)}. \end{aligned}$$

Extreme:

$d = 0$: keine Sensitivität

$d = c$: „ ∞ “Sensitivität

Beispiele 2.32 (nicht differenzierbare Funktionen, nicht stetige Ableitung)

- $f : \mathbb{R}_0^+ \rightarrow \mathbb{R}; x \mapsto \sqrt{x}$ ist nicht differenzierbar in $x = 0$, denn

$$\lim_{h \rightarrow 0} \frac{\sqrt{h} - 0}{h} = \lim_{h \rightarrow 0} \frac{1}{\sqrt{h}} = \infty$$

- Die Funktion $f : \mathbb{R} \rightarrow \mathbb{R}$ mit $f(x) = |x|$ nicht differenzierbar in $x = 0$:

$$h > 0 : \frac{|0+h| - |0|}{h} = \frac{h}{h} = 1$$

$$h < 0 : \frac{|0+h| - |0|}{h} = \frac{-h}{h} = -1$$

D.h. es existiert kein eindeutiger Grenzwert $\lim_{h \rightarrow 0} \frac{|0+h| - |0|}{h}$ und damit ist f nicht differenzierbar in $x = 0$.

Also: aus Stetigkeit folgt nicht die Differenzierbarkeit!

- Es gibt Funktionen, die überall differenzierbar sind, deren Ableitungsfunktion aber nicht stetig ist. Ein Beispiel ist die folgende Funktion:

$$f(t) = \begin{cases} 0 & ; t = 0 \\ t^2 \sin\left(\frac{1}{t}\right) & ; \text{sonst} \end{cases}$$

benutze: $(\sin(x))' = \cos(x)$

$$\begin{aligned} \text{für } t \neq 0 \text{ gilt : } f'(t) &= 2t \sin\left(\frac{1}{t}\right) + t^2 \left(\cos\left(\frac{1}{t}\right) \cdot \left(-\frac{1}{t^2}\right) \right) \\ &= 2t \sin\left(\frac{1}{t}\right) - \cos\left(\frac{1}{t}\right) \end{aligned}$$

D.h. f ist zunächst auf $\mathbb{R} \setminus \{0\}$ differenzierbar. Ist f in der Null differenzierbar?

$$f'(0) = \frac{f(0+h) - f(0)}{h} = \frac{h^2 \sin\left(\frac{1}{h}\right) - 0}{h} \xrightarrow{h \rightarrow 0} 0$$

D.h. $f'(0) = 0$.

Achtung: $f'(t) = \underbrace{2t \sin\left(\frac{1}{t}\right)}_{\rightarrow 0} - \underbrace{\cos\left(\frac{1}{t}\right)}_{\text{konv. nicht}}$ konvergiert nicht für $t \rightarrow 0$. D.h. die Ableitungsfunktion ist nicht stetig.

Satz 2.33 Sei $f : D \rightarrow \mathbb{R}$ differenzierbar in x , der Punkt x liege im Inneren von D und x sei ein lokales Maximum (bzw. Minimum) der Funktion f , d.h. es gibt eine ε -Umgebung $U_\varepsilon(x)$, so dass $f(x) \geq f(y)$ (bzw. $f(x) \leq f(y)$) für alle $y \in U_\varepsilon(x) \cap D$, dann gilt:

$$f'(x) = 0$$

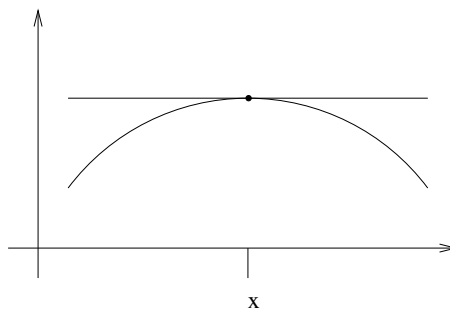

Beweis: Betrachte den Fall eines lokalen Maximums. Dann gilt $f(x+h) \leq f(x)$ für kleines h , also

$$\frac{f(x+h) - f(x)}{h} \begin{cases} \geq 0, & \text{falls } h < 0, \\ \leq 0, & \text{falls } h > 0; \end{cases}$$

also $f'(x) = \lim_{h \rightarrow 0} \frac{f(x+h) - f(x)}{h} \geq 0$

sowie $f'(x) = \lim_{h \rightarrow 0} \frac{f(x+h) - f(x)}{h} \leq 0,$

(denn da x im Inneren von D liegt können wir h sowohl positiv als auch negativ wählen) damit gilt aber $f'(x) = 0$. Den Fall des lokalen Minimums beweist man analog.

□

Beachten Sie, dass f an der Maximal- bzw. Minimalstelle differenzierbar sein muss und diese im Inneren des betrachteten Bereichs liegen muss, damit der Satz anwendbar ist. Extrema am Rand des Definitionsbereichs und in Punkten, in denen f nicht differenzierbar ist, müssen Sie durch andere Betrachtungen finden. Beispiele dafür finden Sie in Aufgabe 2.16 sowie 2.18.

Satz 2.34 (Rolle) $f : [a, b] \rightarrow \mathbb{R}$ sei differenzierbar und es gelte $f(a) = f(b)$, dann existiert ein $\xi \in (a, b)$ mit $f'(\xi) = 0$.

Beweis: Als stetige Funktion auf einem beschränkten Intervall nimmt f ihr Maximum und Minimum an. Falls beide am Rand (also in einem der Punkte a oder b) angenommen werden, so sind Maximum und Minimum gleich, die Funktion also konstant. Dann gilt $f'(\xi) = 0$ für alle $\xi \in (a, b)$. Andernfalls wird das Maximum oder das Minimum im Innern, also für ein $\xi \in (a, b)$ angenommen ($\xi \neq a$ und $\xi \neq b$). Dann folgt mit dem vorangehenden Satz $f'(\xi) = 0$.

□

Ein Anwendung des Satzes von Rolle ist Aufgabe 2.23 sowie Aufgabe 2.18.

Satz 2.35 (Mittelwertsatz) Sei $f : [a, b] \rightarrow \mathbb{R}$ differenzierbar, dann gibt es $\xi \in (a, b)$, so dass

$$f'(\xi) = \frac{f(b) - f(a)}{b - a}.$$

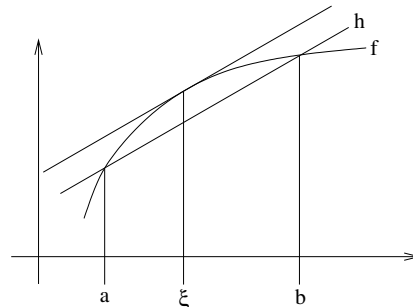

Beweis:

$$\begin{aligned} \text{Definiere } h(x) &:= f(a) + \frac{f(b) - f(a)}{b - a}(x - a) \\ \text{und } g(x) &:= f(x) - h(x), \\ &\Rightarrow g(a) = g(b) = 0. \end{aligned}$$

Nach dem Satz von Rolle 2.34 gibt es dann ein $\xi \in (a, b)$ mit

$$0 = g'(\xi) = f'(\xi) - h'(\xi) = f'(\xi) - \frac{f(b) - f(a)}{b - a}.$$

□

Eine Anwendung des Mittelwertsatzes finden Sie in Aufgabe 2.17 sowie in Aufgabe 2.18. Übung 2.37 enthält weitere Eigenschaften stetiger und differenzierbarer Funktionen.

Differentiationsregel für die Umkehrfunktion $f : [a, b] \rightarrow \mathbb{R}$ sei differenzierbar und es gelte $f' > 0$ (insbesondere ist also f strikt monoton, was man zum Beispiel mit dem Mittelwertsatz einsehen kann), dann gilt:

$$(f^{-1})'(y) = \frac{1}{f'(x)} \quad \text{mit } y = f(x).$$

Beweis:

$$(f^{-1})'(y) \stackrel{\tilde{y} \rightarrow y}{\leftarrow} \frac{(f^{-1})(\tilde{y}) - (f^{-1})(y)}{\tilde{y} - y} = \frac{\tilde{x} - x}{\tilde{y} - y} = \frac{\tilde{x} - x}{f(\tilde{x}) - f(x)} \stackrel{\tilde{x} \rightarrow x}{\rightarrow} \frac{1}{f'(x)},$$

wobei $\tilde{y} = f(\tilde{x})$. Die beiden Grenzübergänge $\tilde{y} \rightarrow y$ und $\tilde{x} \rightarrow x$ sind äquivalent (d.h. $\tilde{x} \rightarrow x$ gilt genau dann, wenn $\tilde{y} \rightarrow y$), da f und f^{-1} stetig sind.

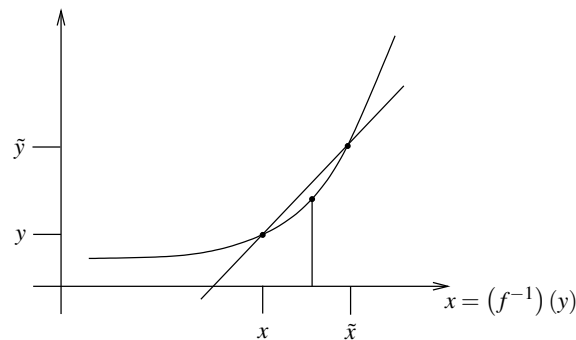

□

Beispiele 2.36

(i) Betrachte auf \mathbb{R}^+ die Funktion:

$$f(x) := x^2 = y \Rightarrow x = \sqrt{y} = f^{-1}(y)$$

$$(f^{-1})'(y) = \frac{1}{f'(x)} = \frac{1}{2x} = \frac{1}{2\sqrt{y}}.$$

(Vgl. Herleitung zur Ableitung der Wurzelfunktion weiter oben in Beispiel 2.28.)

(ii) Betrachte auf $\mathbb{R} \setminus \{0\}$ die Funktion:

$$f(x) = \frac{1}{x} = y \Rightarrow x = \frac{1}{y} =: g(y)$$

$$g'(y) = \frac{1}{f'(x)} = \left(-\frac{1}{x^2}\right)^{-1} = -x^2 = -\frac{1}{y^2}.$$

Betrachte nun Funktionen von mehreren Variablen:

$$(x, y, z) \mapsto f(x, y, z)$$

Definition 2.37 *f* heißt richtungsdifferenzierbar, wenn *f* bezüglich jeder Variablen (x, y, z) differenzierbar ist. Diese Ableitungen heißen Richtungsableitungen oder partielle Ableitungen. Wir schreiben:

$$\frac{\partial f}{\partial x} = \lim_{h \rightarrow 0} \frac{f(x+h, y, z) - f(x, y, z)}{h}$$

$$\frac{\partial f}{\partial y} = \lim_{h \rightarrow 0} \frac{f(x, y+h, z) - f(x, y, z)}{h}$$

$$\frac{\partial f}{\partial z} = \lim_{h \rightarrow 0} \frac{f(x, y, z+h) - f(x, y, z)}{h}$$

Erinnern wir uns an das Motivationskapitel (Beispiel 0.1):

$$\begin{aligned} f(x + \delta_x, y + \delta_y, z + \delta_z) - f(x, y, z) &= f(x + \delta_x, y + \delta_y, z + \delta_z) - f(x, y + \delta_y, z + \delta_z) \\ &\quad + f(x, y + \delta_y, z + \delta_z) - f(x, y, z + \delta_z) \\ &\quad + f(x, y, z + \delta_z) - f(x, y, z) \end{aligned}$$

$$\begin{aligned} &\stackrel{[\text{Def}]}{=} \frac{\partial f}{\partial x}(x, y + \delta_y, z + \delta_z) \delta_x + o_x(\delta_x) \\ &\quad + \frac{\partial f}{\partial y}(x, y, z + \delta_z) \delta_y + o_y(\delta_y) \\ &\quad + \frac{\partial f}{\partial z}(x, y, z) \delta_z + o_z(\delta_z) \\ &= \frac{\partial f}{\partial x}(x, y, z) \delta_x + \frac{\partial f}{\partial y}(x, y, z) \delta_y + \frac{\partial f}{\partial z}(x, y, z) \delta_z \\ &\quad + o(\delta_x, \delta_y, \delta_z) \\ &\text{falls } \frac{\partial f}{\partial x}, \frac{\partial f}{\partial y} \text{ stetige Funktionen} \\ &\text{mit } \frac{o(\delta_x, \delta_y, \delta_z)}{|\delta_x| + |\delta_y| + |\delta_z|} \xrightarrow{\delta_x, \delta_y, \delta_z \rightarrow 0} 0. \end{aligned}$$

Erinnern wir uns: $f(x+h) = \underbrace{f(x) + ah}_{\text{affine Funktion}} + o(h)$ (s. 2.29)

Hier spielt nun

$$f(x, y, z) + \frac{\partial f}{\partial x}(x, y, z) \delta_x + \frac{\partial f}{\partial y}(x, y, z) \delta_y + \frac{\partial f}{\partial z}(x, y, z) \delta_z$$

die Rolle einer affinen Abbildung (vgl. Kapitel über lineare Abbildungen).

Wir schreiben auch

$$\nabla f(x, y, z) = \left(\frac{\partial f}{\partial x}(x, y, z), \frac{\partial f}{\partial y}(x, y, z), \frac{\partial f}{\partial z}(x, y, z) \right)$$

für den Zeilenvektor der Richtungsableitungen, das Symbol ∇ wird „Nabla“ gesprochen.

Beispiele 2.38

(i) *Volumen eines Quaders:*

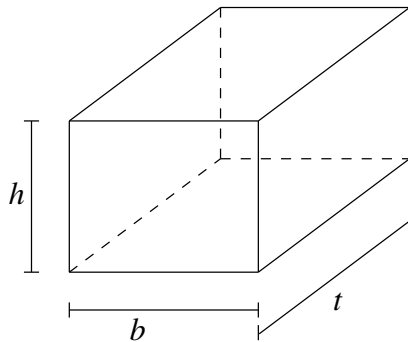

$$v(t, b, h) = t b h,$$

$$\nabla v = \left(\frac{\partial v}{\partial t}, \frac{\partial v}{\partial b}, \frac{\partial v}{\partial h} \right)$$

$$= (b h, t h, t b).$$

Falls man also t um δ_t erhöht, so erhöht sich das Volumen um $(bh) \delta_t$ (dies gibt hier sogar exakt und nicht nur bis auf Terme höherer Ordnung).

Wie ändert sich nun das Volumen des Quaders, wenn man alle drei Richtungen um 1% vergrößert?

$$\frac{v(t + 0.01t, b + 0.01b, h + 0.01h) - v(t, b, h)}{v(t, b, h)}$$

$$= \frac{\frac{\partial v}{\partial t}(t, b, h)0.01t + \frac{\partial v}{\partial b}(t, b, h)0.01b + \frac{\partial v}{\partial h}(t, b, h)0.01h + o(0.01t, 0.01b, 0.01h)}{v(t, b, h)}$$

$$= \frac{bh \cdot 0.01t + th \cdot 0.01b + tb \cdot 0.01h + o(0.01t, 0.01b, 0.01h)}{t b h}$$

$$= 0.03 + \frac{o(0.01t, 0.01b, 0.01h)}{t b h}$$

Bis auf Terme höherer Ordnung vergrößert sich das Volumen also um 3%, wenn man alle drei Seiten um 1% verlängert. Das Verhalten ist also das selbe wie bei der Kugel aus Beispiel 2.31.

(ii) Oberfläche des Quaders:

$$f(t, b, h) = 2(hb + tb + th),$$

$$\nabla f = (2(b + h), 2(h + t), 2(b + t)),$$

$$\text{d.h. } f(t, b + \delta_b, h) = f(t, b, h) + 2(h + t)\delta_b + o_b(\delta_b).$$

Falls man also b um δ_b erhöht, so erhöht sich die Oberfläche um $2(h + t) \delta_b$. (auch hier gilt dies sogar exakt und nicht nur bis auf Terme höherer Ordnung).

Wie ändert sich die Oberfläche des Quaders, wenn man alle drei Richtungen um 1% vergrößert?

$$\begin{aligned}
& \frac{f(t+0.01t, b+0.01b, h+0.01h) - f(t, b, h)}{f(t, b, h)} \\
&= \frac{\frac{\partial f}{\partial t}(t, b, h)0.01t + \frac{\partial f}{\partial b}(t, b, h)0.01b + \frac{\partial f}{\partial h}(t, b, h)0.01h + o(0.01t, 0.01b, 0.01h)}{f(t, b, h)} \\
&= \frac{2(b+h) \cdot 0.01t + 2(h+t) \cdot 0.01b + 2(b+t) \cdot 0.01h + o(0.01t, 0.01b, 0.01h)}{2(hb+tb+th)} \\
&= 0.01 \frac{bt+ht+hb+tb+bh+th}{(hb+tb+th)} + \frac{o(0.01t, 0.01b, 0.01h)}{2(hb+tb+th)} \\
&= 0.02 + \frac{o(0.01t, 0.01b, 0.01h)}{2(hb+tb+th)}
\end{aligned}$$

Im Gegensatz zum Volumen ändert sich die Oberfläche also nur um 2%.

Weitere Beispiele für das Arbeiten mit partiellen Ableitungen finden Sie in den Übungen 2.26, 2.19, 2.5 und 2.33.

2.4 Potenzreihen

Im Folgenden wollen wir uns mit speziellen Funktionen beschäftigen, die über Reihen (sogenannte *Potenzreihen*) dargestellt werden können:

$$\exp(x) = 1 + x + \frac{x^2}{2} + \frac{x^3}{2 \cdot 3} + \frac{x^4}{2 \cdot 3 \cdot 4} + \dots + \frac{x^k}{2 \cdot 3 \cdot \dots \cdot k} + \dots \quad (6)$$

$$= \sum_{k=0}^{\infty} \frac{x^k}{k!}. \quad (7)$$

Hierbei verwenden wir die *Fakultät*:

$$0! := 1, \quad (k+1)! := (k!)(k+1), \quad \begin{array}{c|cccccc} k & 0 & 1 & 2 & 3 & 4 & 5 & 6 \\ \hline k! & 1 & 1 & 2 & 6 & 24 & 120 & 720 \end{array}$$

Fragen:

- Ist diese Reihe wohldefiniert, d.h. gibt es den Grenzwert für alle $x \in \mathbb{R}$? (Bzw. für welche x existiert der Grenzwert?)
- Ist die so definierte Funktion stetig?
- Ist die Funktion differenzierbar und was ist ihre Ableitung?

Weitere Potenzreihen:

$$\sin(x) = x - \frac{x^3}{3!} + \frac{x^5}{5!} - \frac{x^7}{7!} + \frac{x^9}{9!} - \dots = \sum_{k=0}^{\infty} (-1)^k \frac{x^{2k+1}}{(2k+1)!} \quad (8)$$

$$\cos(x) = 1 - \frac{x^2}{2!} + \frac{x^4}{4!} - \frac{x^6}{6!} + \frac{x^8}{8!} - \dots = \sum_{k=0}^{\infty} (-1)^k \frac{x^{2k}}{(2k)!} \quad (9)$$

Erinnerung: Geometrische Reihe: $\sum_{k=0}^{\infty} q^k = \frac{1}{1-q}$ für $0 \leq q < 1$,

Grundsätzlich bezeichnen wir jede Folge $(a_n)_{n \in \mathbb{N}}$ der Form $a_n = \sum_{k=0}^n c_k$ (eine Folge von *Partialsommen*) als *Reihe*, die Summanden c_k bezeichnet man als *Glieder* der Reihe.

Nach dieser Definition gilt: $(a_n)_{n \in \mathbb{N}}$ Cauchyfolge $\Leftrightarrow |a_m - a_{n-1}| = \left| \sum_{k=n}^m c_k \right| \xrightarrow{n,m \rightarrow \infty} 0$.

Betrachten wir zunächst einige Konvergenzaussagen zu Reihen, die wir für Potenzreihen dann verwenden wollen.

Lemma 2.39 Eine Reihe mit nichtnegativen Gliedern konvergiert genau dann, wenn die Folge der Partialsommen beschränkt ist.

Beweis: Beweis erfolgt mit dem Satz über konvergente monotone Folgen. □

Definition 2.40 Eine Reihe $(a_n)_{n \in \mathbb{N}}, a_n = \sum_{k=0}^n c_k$ heißt absolut konvergent, wenn die Reihe $\left(\sum_{k=0}^n |c_k| \right)_{n \in \mathbb{N}}$ konvergiert.

Lemma 2.41 Eine absolut konvergente Reihe ist konvergent.

Beweis:

$$\begin{aligned} & \left| \sum_{k=n}^m c_k \right| \stackrel{\text{Dreiecksungl.}}{\leq} \sum_{k=n}^m |c_k| \xrightarrow{n,m \rightarrow \infty} 0 \quad \text{aufgrund absoluter Konvergenz,} \\ \Rightarrow & \left(\sum_{k=0}^n c_k \right)_n \text{ ist Cauchyfolge} \stackrel{\text{Vollst.axiom}}{\Rightarrow} \text{die Reihe konvergiert.} \end{aligned}$$

□

Satz 2.42 (Majorantenkriterium) $\left(\sum_{k=0}^n c_k \right)$ sei konvergent, es sei $N \in \mathbb{N}_0$ und es gelte $|b_k| \leq c_k$ für alle $k \geq N$, dann ist die Reihe $\left(\sum_{k=0}^n b_k \right)_n$ absolut konvergent.

Beweis:

$$\left| \sum_{k=n}^m |b_k| \right| \leq \left| \sum_{k=n}^m c_k \right| \rightarrow 0 \quad \Rightarrow \quad \left(\sum_{k=0}^n b_k \right)_n \text{ konvergiert absolut.}$$

□

Beispiele 2.43 (konvergente und divergente Reihen)

- $\left(\sum_{k=1}^n \frac{1}{k^2} \right)_n$ konvergiert, denn

$$\begin{aligned} a_n &:= \sum_{k=1}^n \frac{1}{k^2} = 1 + \frac{1}{2^2} + \frac{1}{3^2} + \frac{1}{4^2} + \dots + \frac{1}{n^2} \\ &< 1 + \frac{1}{1 \cdot 2} + \frac{1}{2 \cdot 3} + \frac{1}{3 \cdot 4} + \dots + \frac{1}{(n-1) \cdot n} \\ &= 1 + \left(1 - \frac{1}{2}\right) + \left(\frac{1}{2} - \frac{1}{3}\right) + \left(\frac{1}{3} - \frac{1}{4}\right) + \dots + \left(\frac{1}{n-1} - \frac{1}{n}\right) \\ &= 2 - \frac{1}{n} < 2. \quad (\text{Teleskopsumme}) \end{aligned}$$

Also ist a_n beschränkt und monoton $\Rightarrow a_n$ konvergiert.

- $\left(\sum_{k=1}^n \frac{1}{k^\alpha} \right)_n$ konvergiert absolut für $\alpha \geq 2$, denn

$$b_k = \frac{1}{k^\alpha} \leq \frac{1}{k^2} =: c_k \text{ und } \left(\sum_{k=1}^n \frac{1}{k^2} \right)_n \text{ konvergiert.}$$

- $\left(\sum_{k=1}^n \frac{1}{k} \right)_n$ (die harmonische Reihe) konvergiert nicht, wie bereits gezeigt, denn

$$\begin{aligned} a_n &:= \sum_{k=1}^n \frac{1}{k} = 1 + \frac{1}{2} + \frac{1}{3} + \frac{1}{4} + \frac{1}{5} + \frac{1}{6} + \frac{1}{7} + \frac{1}{8} + \dots + \frac{1}{n} \\ &> 1 + \frac{1}{2} + \frac{1}{4} + \frac{1}{4} + \frac{1}{8} + \frac{1}{8} + \frac{1}{8} + \frac{1}{8} + \dots + \frac{1}{n} \\ &= 1 + \frac{1}{2} + \frac{1}{2} + \frac{1}{2} + \dots + \frac{1}{n}. \end{aligned}$$

Die Reihenglieder von Index $k = 2^j + 1$ bis $k = 2^{j+1}$ addieren sich also für jedes $j \in \mathbb{N}$ zu einer Zahl größer als $\frac{1}{2}$, damit ist die Reihe unbeschränkt und konvergiert daher nicht.

- Insgesamt kann man zeigen, dass $\left(\sum_{k=1}^n \frac{1}{k^\alpha}\right)_n$ genau dann konvergiert, wenn $\alpha > 1$. (Den Fall $1 < \alpha < 2$ haben wir hier nicht betrachtet. Man kann dies analog zu Aufgabe 6.8 beweisen.)

Weitere Beispiele finden Sie in Übung 2.20.

Satz 2.44 (Quotientenkriterium) $\left(\sum_{k=0}^n a_k\right)_n$ sei eine Reihe und $N \in \mathbb{N}_0$, so dass $a_k \neq 0$ für alle $k \geq N$ und $\frac{|a_{k+1}|}{|a_k|} \leq q$ für ein $q < 1$ und alle $k \geq N$, dann konvergiert die Reihe absolut.

Beweis: (i) Wir betrachten zunächst den Fall $N = 0$:

$$\begin{aligned} & |a_{k+1}| \leq q|a_k| \leq q^2|a_{k-1}| \leq \dots \leq q^{k+1}|a_0| \\ \Rightarrow \sum_{k=0}^n |a_k| & \leq |a_0| \sum_{k=0}^n q^k \longrightarrow |a_0| \frac{1}{1-q}. \end{aligned}$$

Damit konvergiert nach dem Majorantenkriterium auch die betrachtete Reihe absolut.
(ii) Im allgemeinen Fall gilt:

$$\sum_{k=0}^n |a_k| = \left(\sum_{k=0}^{N-1} |a_k|\right) + \sum_{k=0}^{n-N} |b_k| \quad \text{mit } b_k = a_{k+N}.$$

Dann argumentieren wir weiter wie unter (i). □

Zur Erinnerung: Wir schreiben $\sum_{k=0}^{\infty} c_k := \lim_{n \rightarrow \infty} \left(\sum_{k=0}^n c_k\right)$, falls der Grenzwert existiert.

Zur Vereinfachung schreiben wir auch $\sum_{k=0}^{\infty} c_k$ anstelle der ursprünglichen Notation für die Folge $\left(\sum_{k=0}^n c_k\right)_n$ zu dieser Reihe.

Betrachten wir nun Reihen $\sum_{k=0}^{\infty} c_k$ deren Glieder c_k in einer bestimmten Weise von einer reellen Variable x abhängen: $c_k = a_k x^k$, wobei die a_k für $k = 0, \dots$ feste Zahlen sind.

Definition 2.45 (Potenzreihen) $\sum_{k=0}^{\infty} a_k x^k$ heißt Potenzreihe.

Beispiel 2.46 $\frac{1}{1-x} = \sum_{k=0}^{\infty} x^k$ ist eine konvergente Potenzreihe für $|x| < 1$ (geometrische Reihe, siehe S. 24). Hier sind die Koeffizienten $a_k = 1$.

Lemma 2.47 Konvergiert eine Potenzreihe für eine Zahl $x_0 \neq 0$, dann konvergiert sie für alle x mit $|x| < |x_0|$ absolut.

Beweis:

$$|a_k x^k| = \underbrace{|a_k x_0^k|}_{\leq M} \left| \frac{x}{x_0} \right|^k \leq M q^k$$

da $a_n x_0^n \xrightarrow{n \rightarrow \infty} 0$ (einfachste Partialsumme $\sum_{k=n}^n a_k x_0^k$).

Damit ist das Majorantenkriterium anwendbar:

$$\sum_{k=m}^n |a_k x^k| \leq M \sum_{k=m}^n q^k \xrightarrow{m, k \rightarrow \infty} 0 \quad \Rightarrow \text{Beh.}$$

□

Definieren wir nun Funktionen über Potenzreihen, die wir zu Beginn dieses Abschnitts schon kurz diskutiert haben.

Definition 2.48 (Exponentialfunktion, trigonometrische Funktionen)

$$\begin{aligned} \exp(x) &:= \sum_{k=0}^{\infty} \frac{x^k}{k!} \\ \sin(x) &:= x - \frac{x^3}{3!} + \frac{x^5}{5!} - \frac{x^7}{7!} + \frac{x^9}{9!} - \dots = \sum_{k=0}^{\infty} (-1)^k \frac{x^{2k+1}}{(2k+1)!} \\ \cos(x) &:= 1 - \frac{x^2}{2!} + \frac{x^4}{4!} - \frac{x^6}{6!} + \frac{x^8}{8!} - \dots = \sum_{k=0}^{\infty} (-1)^k \frac{x^{2k}}{(2k)!} \end{aligned}$$

definiert auf ganz \mathbb{R} .

Zu zeigen: Die Potenzreihen konvergieren für alle $x \in \mathbb{R}$. Hierzu untersuchen wir das Quotientenkriterium für die Exponentialreihe:

$$\frac{\left| \frac{x^{n+1}}{(n+1)!} \right|}{\left| \frac{x^n}{n!} \right|} = \frac{|x|}{n+1} \leq q < 1, \quad \text{falls } n \geq N := \left\lceil \frac{|x|}{q} \right\rceil - 1,$$

d.h. es gibt für jedes x ein solches N . Der Nachweis für die Reihen \sin und \cos erfolgt mit dem Majorantenkriterium und der Konvergenz der Exponentialreihe. Einen alternativen Beweis führen Sie in Aufgabe 2.25.

Definition 2.49 (Konvergenzradius)

$$r = \sup \left\{ |x| \mid \sum_{n=0}^{\infty} a_n x^n \text{ konvergiert (absolut)} \right\}$$

Aufgrund von Lemma 2.47 ist dann klar, dass die Reihe auf dem Intervall $(-r, r)$ absolut konvergiert. Für $|x| > r$ konvergiert sie keinesfalls (denn sonst wäre der Konvergenzradius größer), für $x = \pm r$ kann man keine allgemeine Aussage treffen.

Satz 2.50 (Differenzierbarkeit von Potenzreihen) Sei $f(x) := \sum_{n=0}^{\infty} a_n x^n$ eine Potenzreihe mit Konvergenzradius r . Dann ist die Funktion $f : (-r, r) \rightarrow \mathbb{R}$ stetig und differenzierbar, und es gilt

$$f'(x) = \sum_{n=1}^{\infty} n a_n x^{n-1},$$

d.h. Potenzreihen werden gliedweise differenziert. Die abgeleitete Reihe hat den gleichen Konvergenzradius.

Beispiele 2.51

- $\exp'(x) = \left(\sum_{n=0}^{\infty} \frac{x^n}{n!} \right)' = \sum_{n=0}^{\infty} \left(\frac{x^n}{n!} \right)' = \sum_{n=1}^{\infty} n \frac{x^{n-1}}{n!} = \sum_{n=1}^{\infty} \frac{x^{n-1}}{(n-1)!} \stackrel{k=n-1}{=} \sum_{k=0}^{\infty} \frac{x^k}{k!} = \exp(x)$
- $\sin'(x) = \left(x - \frac{x^3}{3!} + \frac{x^5}{5!} - \frac{x^7}{7!} + \dots \right)' = 1 - \frac{x^2}{2!} + \frac{x^4}{4!} - \frac{x^6}{6!} + \dots = \cos(x)$
- $f(q) = \sum_{k=0}^{\infty} q^k, \Rightarrow f'(q) = \sum_{k=1}^{\infty} k q^{k-1} \stackrel{n=k-1}{=} \sum_{n=0}^{\infty} (n+1) q^n$
 Wegen $f(q) = \frac{1}{1-q} \Rightarrow f'(q) = \frac{1}{(1-q)^2}$,
 folgt: $\frac{1}{(1-q)^2} = \sum_{n=0}^{\infty} (n+1) q^n$

Beweis: Betrachte zunächst

$$(x+h)^n = x^n + \underbrace{nx^{n-1}h}_{n \text{ Kombinationen}} + h^2 R_n(x, h),$$

wobei $R_n(x, h)$ aus Summanden $\alpha_k x^{n-k} h^{k-2}$ mit $k \geq 2$ besteht. Damit folgt:

$$\begin{aligned}
 f(x+h) &= a_0 + a_1(x+h) + a_2(x+h)^2 + a_3(x+h)^3 + \dots \\
 &= a_0 + (a_1x + a_1h) + (a_2x^2 + 2a_2xh + a_2h^2R_2(x, h)) \\
 &\quad + (a_3x^3 + 3a_3x^2h + a_3h^2R_3(x, h)) + \dots \\
 &\stackrel{\text{umstellen}}{=} (a_0 + a_1x + a_2x^2 + a_3x^3 + \dots) + (a_1 + 2a_2x + 3a_3x^2 + 4a_4x^3 + \dots)h \\
 &\quad + (a_2R_2(x, h) + a_3R_3(x, h) + \dots)h^2 \\
 &= \text{Reihe}_1 + h\text{Reihe}_2 + h^2\text{Reihe}_3
 \end{aligned}$$

Solange nun $|x| + |h| < r$ (Konvergenzradius) gilt, konvergiert die Reihe $f(|x| + |h|)$ absolut. Nach dem Majorantenkriterium konvergieren dann aber auch die Reihen Reihe_i absolut für $i = 1, 2, 3$, was wir wie folgt einsehen:

- Für die Reihe Reihe_1 ist dies klar nach Lemma 2.47 da es sich um die Ursprungsreihe handelt.
- Im Falle von Reihe Reihe_2 argumentieren wir ähnlich wie in Lemma 2.47 und betrachten für $|x_0| > 0$ die Abschätzung

$$ka_k x^{k-1} \leq (a_k x_0^k x_0^{-1})(kq^{k-1})$$

für $q = \frac{|x|}{|x_0|}$. Da die Ursprungsreihe für $x = x_0$ konvergiert ist der erste Faktor auf der rechten Seite beschränkt. Das heisst zu zeigen bleibt $kq^{k-1} \leq M\tilde{q}^{k-1}$ für $\tilde{q} < 1$. Hierzu betrachte $r = \frac{1-\sqrt{q}}{\sqrt{q}}$, womit insbesondere $r > -1$. Es gilt

$$\begin{aligned}
 kq^{k-1} &= k(\sqrt{q})^{k-1}(\sqrt{q})^{k-1} = k\left(\frac{1}{1+r}\right)^{k-1}(\sqrt{q})^{k-1} \\
 &\leq \frac{k}{1+(k-1)r}(\sqrt{q})^{k-1}
 \end{aligned}$$

unter Benutzung der Bernoulli-Ungleichung $(1+r)^{k-1} \geq 1+(k-1)r$. Nun konvergiert aber $\frac{k}{1+(k-1)r}$ gegen $\frac{1}{r}$ und somit gilt $k\left(\frac{1}{1+r}\right)^{k-1} \leq M$ für eine Konstante M . Dann folgt aber schliesslich, dass $kq^{k-1} \leq M\tilde{q}^{k-1}$ für $\tilde{q} := \sqrt{q} < 1$.

- Für die dritte Reihe gilt $\text{Reihe}_3 = \frac{1}{h^2}(f(x+h) - \text{Reihe}_1 - h\text{Reihe}_2)$. Da wir schon wissen, dass Reihe_1 und Reihe_2 absolut konvergieren, konvergiert also auch Reihe_3 absolut für fein kleines und festgehaltenes $h \neq 0$.

Offensichtlich gilt $\text{Reihe}_1 = f(x)$. Definiere nun $g(x) := \text{Reihe}_2$ und $R(x, h) := \text{Reihe}_3$, dann haben wir gezeigt, dass $f(x+h) = f(x) + g(x)h + \underbrace{h^2R(x, h)}_{=: o(x, h)}$.

Falls nun $|R(x, h)| \leq M$ unabhängig von h , folgt $\frac{o(x, h)}{h} \xrightarrow{h \rightarrow 0} 0$. Damit gilt dann aber wie behauptet

$$f'(x) = g(x) = a_1 + 2a_2x + 3a_3x^2 + \dots = \sum_{n=1}^{\infty} na_nx^{n-1}.$$

Wir müssen also noch zeigen, dass $R(x, h)$ für $h \rightarrow 0$ beschränkt ist:

Wähle dazu $h_0 > 0$, so dass $|x| + h_0 < r$; dann gilt für $|h| < h_0$ stets $|R(x, h)| \leq \tilde{R}(|x|, h_0)$, wobei $\tilde{R}(\cdot, \cdot)$ aus $R(\cdot, \cdot)$ hervorgeht, in dem man alle a_k durch $|a_k|$ ersetzt. Wir haben schon oben gesehen, dass *Reihe*₃ für $|x| + |h| < r$ absolut konvergiert, also konvergiert $\tilde{R}(|x|, h_0)$. Definiere daher $M := \tilde{R}(|x|, h_0)$. Dann gilt also $|R(x, h)| \leq M$ für genügend kleines h , was ausreicht, da wir nur am Fall $h \rightarrow 0$ interessiert sind.

□

Nun wenden wir uns einer genaueren Betrachtung der Exponentialfunktion zu:

Satz 2.52 (Eigenschaften der Exponentialfunktion)

(i) Die Exponentialfunktion ist eindeutig bestimmt als differenzierbare Funktion $f: \mathbb{R} \rightarrow \mathbb{R}$, für die

$$f'(x) = f(x) \text{ und } f(0) = 1 \tag{10}$$

gilt. Ferner gelten die folgenden Regeln:

(ii) $\exp(x + y) = \exp(x) \exp(y)$

(iii) $\exp(-x) = \exp(x)^{-1}$

(iv) $\exp(x) > 0$ für alle $x \in \mathbb{R}$

Beweis:

(iii) Definiere

$$\begin{aligned} g(x) &:= \exp(x) \exp(-x) \\ \Rightarrow g'(x) &= \exp(x) \exp(-x) - \exp(x) \exp(-x) = 0 \\ \Rightarrow g(x) &\equiv K, g(0) = 1 \Rightarrow K = 1 \Rightarrow \exp(x)^{-1} = \exp(-x). \end{aligned}$$

(iv) Aus der Reihendefinition folgt $\exp(x) > 0$ für $x \geq 0$.

Für $x < 0$ folgt: $\exp(x) = \exp(\underbrace{-x}_{>0})^{-1} > 0$.

(i) Wir müssen zwei Aussagen nachweisen:

- a) $\exp(x)$ ist eine Lösung von (10).
- b) Es gibt nur eine Lösung.

ad a) $\exp'(x) = \exp(x)$ (s.o.)
 $\exp(0) = 1$ ✓

ad b) Sei f auch eine Lösung, dann gilt

$$\left(\frac{f}{\exp}\right)'(x) = \frac{f'(x)\exp(x) - \exp'(x)f(x)}{\exp^2(x)} = \frac{f(x)\exp(x) - \exp(x)f(x)}{\exp^2(x)} = 0,$$

falls $\exp(x) \neq 0$ (s. (iv)),

$$\Rightarrow \frac{f(x)}{\exp(x)} = K \text{ (konstant)}. \text{ Setzen wir } 0 \text{ ein, erhalten wir } K = \frac{f(0)}{\exp(0)} = 1,$$

also gilt $\frac{f(x)}{\exp(x)} = 1$ und damit $f(x) = \exp(x)$ für alle $x \in \mathbb{R}$.

(ii) Wähle y fest und definiere

$$\begin{aligned} g(x) &:= \exp(x+y) - \exp(x)\exp(y) \\ \Rightarrow g'(x) &= \exp(x+y) - \exp(x)\exp(y) = g(x) \end{aligned}$$

Nach dem Beweis zu (i) folgt $\frac{g(x)}{\exp(x)} \equiv K$, aber $g(0) = \exp(y) - \exp(y) = 0 \Rightarrow K = 0$.
 Daraus folgt $g(x) \equiv 0$ und damit die Behauptung.

□

Ähnliche Aussagen für Sinus und Kosinus betrachten Sie in Übung 2.27, für die hyperbolischen Winkelfunktionen in Übung 2.34.

Definition 2.53 (Eulersche Zahl) $e = \exp(1) = 2.718281828\dots$

Es stellt sich nun die Frage: Gilt $\exp(x) = e^x$?

(i) Zunächst: $\exp(n) = \underbrace{\exp(1) \cdot \dots \cdot \exp(1)}_{n \text{ Faktoren}} = e^n$ für $n \in \mathbb{N}$.

(ii) $\exp(-n) = \exp(n)^{-1} = (e^n)^{-1} = e^{-n}$.
 Damit gilt $\exp(m) = e^m$ für alle $m \in \mathbb{Z}$.

(iii) $e^q \stackrel{q=\frac{n}{m} \in \mathbb{Q}}{=} (e^n)^{\frac{1}{m}} = \sqrt[m]{e^n}$, d.h. $e^{\frac{n}{m}}$ ist Lösung der Gleichung $x^m = e^n$ (Existenz mit Zwischenwertsatz).

(iv) $e = \exp(1) = \exp\left(\underbrace{\frac{1}{n} + \frac{1}{n} + \dots + \frac{1}{n}}_{n \text{ Summanden}}\right) = \exp\left(\frac{1}{n}\right)^n$, also $e^{\frac{1}{n}} = \exp\left(\frac{1}{n}\right)$.

(v) $\exp\left(\frac{m}{n}\right) = \exp\left(\underbrace{\frac{1}{n} + \frac{1}{n} + \dots + \frac{1}{n}}_{m \text{ Summanden}}\right) = \exp\left(\frac{1}{n}\right)^m = \left(e^{\frac{1}{n}}\right)^m = e^{\frac{m}{n}}$.

(vi) Für beliebige $x \in \mathbb{R}$ definieren wir (konsistent zu (i) - (v)):

$$e^x := \exp(x)$$

Umkehrfunktion zur Exponentialfunktion Es gilt $\exp'(x) = \exp(x) > 0$. Ferner sehen wir ein, dass $\exp(x) \xrightarrow{x \rightarrow \infty} \infty$ da $\exp(x) > 1 + x$ für $x > 0$. Schliesslich gilt noch $\exp(-x) = \exp(x)^{-1} \xrightarrow{x \rightarrow \infty} 0$.

Aus diesen Eigenschaften folgt direkt:

Es gibt eine Umkehrfunktion $\ln : \mathbb{R}^+ \rightarrow \mathbb{R}$ (natürlicher Logarithmus) mit

$$\begin{aligned} \ln(\exp(x)) &= x && \text{für alle } x \in \mathbb{R} \\ \ln(y) &= (\exp^{-1})(y) && \text{für alle } y \in \mathbb{R}^+ \end{aligned}$$

Mit der Differentiationsregel für die Umkehrfunktion folgt:

$$\ln'(y) = \frac{1}{\exp(x)} \stackrel{x=\ln y}{=} \frac{1}{y}$$

Ferner gelten die folgenden Regeln für die Logarithmus-Funktion:

$$\begin{aligned} \ln 1 &= 0, & \ln e &= 1 \\ \ln ab &= \ln a + \ln b \\ \ln(a^n) &= n \ln a \\ \ln\left(\frac{1}{a}\right) &= -\ln a \end{aligned}$$

Hierzu: Es gibt zu $a, b \in \mathbb{R}^+$ Zahlen $x, y \in \mathbb{R}$ mit $a = \exp(x)$, $b = \exp(y)$. Damit folgt:

$$\begin{aligned} \ln a + \ln b &= x + y = \ln \exp(x + y) = \ln(\exp(x) \exp(y)) = \ln ab \\ \ln(a^n) &= \ln(\exp(x)^n) = \ln \exp(nx) = nx = n \ln(\exp(x)) = n \ln(a) \\ \ln\left(\frac{1}{a}\right) &= \ln(\exp(x)^{-1}) = \ln(\exp(-x)) = -x = -\ln(\exp(x)) = -\ln a. \end{aligned}$$

□

Betrachten wir nun, wie man allgemeine Potenzen und den Logarithmus zu einer allgemeinen Basis:

Definition 2.54

$$\begin{aligned} a^x &:= \exp((\ln a)x) \quad \text{für } a > 0 \\ \log_a(y) &:= \frac{\ln y}{\ln a} \end{aligned}$$

Dies ist konsistent zu folgenden schon bekannten Regeln für Potenzen:

- $\exp((\ln a)n) = (\exp(\ln a))^n = a^n$

- $a^{\frac{1}{n}}$ ist definiert als die Zahl b mit $b^n = a$

$$\Leftrightarrow \ln(b^n) = \ln(a)$$

$$\Leftrightarrow n \ln(b) = \ln(a)$$

$$\Leftrightarrow \ln(b) = (\ln a) \frac{1}{n}$$

$$\Leftrightarrow a^{\frac{1}{n}} = b = \exp(\ln(b)) = \exp\left(\left(\ln a\right) \frac{1}{n}\right)$$

Und für den allgemeinen Logarithmus rechnen wir direkt nach:

$$\log_a(a^y) = \frac{\ln(a^y)}{\ln a} = \frac{(\ln a)y}{\ln a} = y.$$

Damit ist nachgewiesen, dass der allgemeine Logarithmus $\log_a(\cdot)$ zur Basis a die Umkehrfunktion der allgemeinen Potenz $a^{(\cdot)}$ mit Basis a ist.

Weiterhin gelten für Potenzen die Regeln:

$$a^x a^y = a^{x+y}$$

$$(a^x)^y = a^{xy}$$

$$a^x b^x = (ab)^x$$

Und schliesslich erhalten wir auch für $f(x) = a^x$ die Differentiationsregel $f'(x) = \ln(a)a^x$.

2.5 Das Newton-Verfahren zur Nullstellenbestimmung

Ziel: Nullstellenbestimmung von Funktionen:

Finde $x^* \in \mathbb{R}$, so dass $f(x^*) = 0$.

Ansatz: Für festes x_0 ist: $l(x) = f(x_0) + f'(x_0)(x - x_0)$ eine affine Approximation an die Funktion f . Hierzu:

$$\begin{aligned} f(x_0 + h) &= f(x_0) + f'(x_0)h + o(h) \stackrel{x=x_0+h}{\Longleftrightarrow} \\ f(x) &= f(x_0) + f'(x_0)(x - x_0) + o(x - x_0) \end{aligned}$$

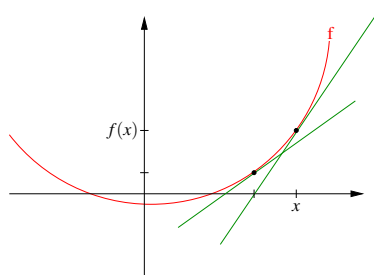

2 Funktionen, Stetigkeit, Differenzierbarkeit

Statt eine Nullstelle x^* von $f(\cdot)$ zu suchen, fragen wir nun nach einer Nullstelle x von $l(\cdot)$:

$$\begin{aligned}l(x) &= f(x_0) + f'(x_0)(x - x_0) = 0 \\ \Rightarrow f'(x_0)(x - x_0) &= -f(x_0) \Rightarrow x = x_0 - f'(x_0)^{-1}f(x_0)\end{aligned}$$

Dieses Vorgehen können wir wiederholen und daraus ein numerisches Verfahren herleiten:

Schema 2.55 (Newton-Verfahren)

$$\begin{array}{ll}x_0 & \text{Startwert} \\ x_{n+1} & = x_n - f'(x_n)^{-1}f(x_n)\end{array}$$

Beispiel 2.56

$$\begin{aligned}f(x) &= x^2 - 1, & f'(x) &= 2x \\ x_0 &= 2, \\ x_1 &= 2 - \frac{3}{4} = \frac{5}{4} \\ x_2 &= \frac{5}{4} - \frac{\left(\frac{25}{16} - 1\right)}{\frac{10}{4}} = \frac{5}{4} - \frac{9}{16} = \frac{41}{40}\end{aligned}$$

$$\text{Iteration: } x_{n+1} = x_n - \frac{x_n^2 - 1}{2x_n} = \frac{x_n^2 + 1}{2x_n}$$

Wir beobachten $x_n \rightarrow 1$, wobei $f(1) = 0$.

Ein weiteres Beispiel finden Sie in Aufgabe 2.4.

Eine algorithmische Umsetzung für die Funktion f mit $f(x) = 2(x^2 - 1)^2 - 1$ kann wie folgt aussehen:

```
function xNew = Newton( x0 )
% Sucht Nullstelle mit dem Newton-Verfahren mit Startwert x0

function f = evaluateF( x )
    f = 2*(x*x-1)*(x*x-1) - 1;
end

function f = evaluateDF( x )
    f = 8*(x*x-1)*x;
end

precision = 1e-3          % Genauigkeit der Nullstelle
xNew = x0
```

```

while abs( evaluateF(xNew) ) > precision
  xNew = xNew - evaluateF( xNew ) / evaluateDF( xNew )
end
end

```

Dabei wird die Iteration beendet, wenn $f(x_n)$ genügend nahe bei Null ist.

Achtung: Das Newton-Verfahren konvergiert keinesfalls für alle Startwerte x_0 , wie folgende Beispiele zeigen:

Beispiel 2.57

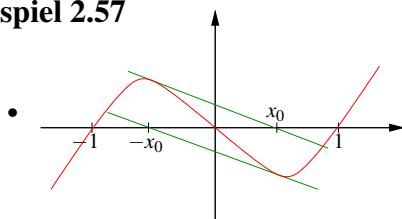

Betrachte $f(x) = (x^2 - 1)x$.
Für den Startwert $x_0 = \frac{1}{\sqrt{5}}$
gilt $x_1 = -x_0, x_2 = x_0, x_3 = -x_0, \dots$

Für $f(x) = (x^2 - 2)x + 2$ beobachtet man ein ähnliches Verhalten für alle Startwerte zwischen 0,99 und 1,1.

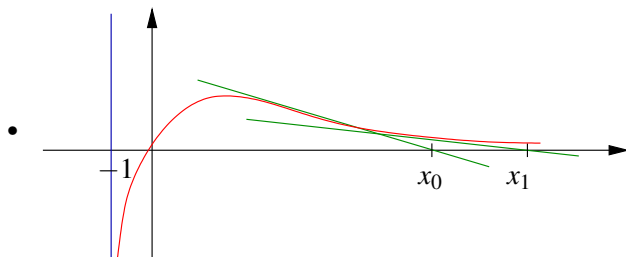

Betrachte $f(x) = \frac{x}{(x+1)^2}$.
Dann gilt $x_k \xrightarrow{k \rightarrow \infty} \infty$ falls $x_0 > 1$.
(Man zeigt induktiv $x_{k+1} > 2x_k$.)

Bemerkung 2.58 Aber man kann zeigen, dass falls x_0 nahe genug an der gesuchten Nullstelle x^* liegt, $f'(x^*) \neq 0$ und f' als Funktion wieder differenzierbar ist, dann konvergiert x_k gegen x^* .

Beispiele für das Newton-Verfahren finden Sie auch in den Aufgaben 2.29 und 2.31 sowie in Aufgabe 2.32.

2.6 Übungen

Anwesenheitsaufgabe 2.1 Führen Sie die folgende Polynomdivision mit Rest durch, d.h. bestimmen Sie ein Polynom $q(x)$ mit

$$p(x) = x^4 - 3x^3 + 2x - 1 = q(x)(x + 1) + c.$$

Anwesenheitsaufgabe 2.2 Ist $f(x) = \begin{cases} \cos\left(\frac{1}{x}\right)x^2 & , \text{ auf } \mathbb{R} \setminus \{0\} \\ 0 & , \text{ für } x = 0 \end{cases}$ differenzierbar in 0?

Anwesenheitsaufgabe 2.3 Skizzieren Sie die Menge

$$\left\{ (x, y, z) \mid \left(\frac{x}{a}\right)^2 + \left(\frac{y}{b}\right)^2 + \left(\frac{z}{c}\right)^2 = 1 \right\},$$

sowie den Graphen der Funktion

$$f(x, y) = \frac{1}{x^2 + y^2}.$$

Anwesenheitsaufgabe 2.4 Enwerfen Sie ein Newton-Verfahren zur Berechnung von \sqrt{a} für $a \in \mathbb{R}_0^+$, das ohne Auswertung der Wurzelfunktion auskommt.

Anwesenheitsaufgabe 2.5 Das Volumen eines Kegels mit kreisförmiger Grundfläche ist gegeben durch

$$V(r, h) = \frac{\pi}{3} r^2 h.$$

Dabei ist r der Radius der Grundfläche und h die Höhe des Kegels.

Um wieviel Prozent ändert sich das Volumen V (bis auf Terme höherer Ordnung), wenn r und h um je ein Prozent vergrößert werden?

Anwesenheitsaufgabe 2.6 Betrachten Sie die folgende gewöhnliche Differentialgleichung:

$$y''(x) + 4y'(x) + 5y(x) = \cos(3x)$$

Zeigen Sie, dass

$$y(x) = e^{-2x} [c_1 \cos(x) + c_2 \sin(x)] + \frac{3}{40} \sin(3x) - \frac{1}{40} \cos(3x)$$

eine Lösung dieser Differentialgleichung ist. Hierbei sind c_1 und c_2 zwei beliebige Konstanten aus \mathbb{R} .

Anwesenheitsaufgabe 2.7 Zeigen Sie, dass gilt:

$$\cos^2 x + \sin^2 x = 1 \quad \text{für alle } x \in \mathbb{R}$$

Anwesenheitsaufgabe 2.8 Berechnen Sie die Ableitung von

$$\arccos(x) = (\cos^{-1})(x).$$

(arccos ist eine Funktion von $[-1, 1]$ nach $[0, \pi]$.)

Anwesenheitsaufgabe 2.9 Sind die folgenden Funktionen stetig auf ihrem Definitionsbereich?

$$\text{a) } f(x) = \begin{cases} \cos\left(\frac{1}{x}\right) \cdot x^2 & , \text{ auf } \mathbb{R} \setminus \{0\} \\ 0 & , \text{ für } x = 0 \end{cases}$$

$$\text{b) } f(x) = \frac{1}{x^2} + \frac{1}{1-x} \text{ auf } \mathbb{R} \setminus \{0, 1\}$$

$$\text{c) } f(x) = |x-1| + |x+1| \text{ auf } \mathbb{R}$$

$$\text{d) } f(x) = \sqrt[4]{|x|} \text{ auf } \mathbb{R}$$

$$\text{e) } f(x) = \begin{cases} \frac{x^2}{2} - 1 & , x \leq 2 \\ -\frac{x^3}{4} + 3 & , x > 2 \end{cases} \text{ auf } \mathbb{R}$$

Aufgabe 2.10 Zeigen Sie, daß eine nichtleere, beschränkte Menge $M \subset \mathbb{R}$ ein Infimum hat, indem Sie wie folgt vorgehen:

- Definieren Sie eine Intervallschachtelung $([k_i, x_i])_{i \in \mathbb{N}}$ mit $[k_{i+1}, x_{i+1}] \subset [k_i, x_i]$ für das Infimum.
- Zeigen Sie, dass die Folgen $(k_i)_{i \in \mathbb{N}}$, $(x_i)_{i \in \mathbb{N}}$ konvergieren.
- Zeigen Sie, dass beide gegen denselben Grenzwert konvergieren.
- Zeigen Sie, dass dieser Grenzwert das Infimum von M ist.

Aufgabe 2.11 Welche der folgenden Funktionen lassen sich an der Stelle $x = 1$ stetig ergänzen, welcher Funktionswert ergibt sich:

$$\text{a) } f(x) = \frac{x^2 - 3x + 2}{x - 1}, \quad \text{b) } g(x) = \frac{\sqrt{x} - 1}{x - 1},$$

$$\text{c) } h(x) = \frac{x^2 - 5}{(x - 1)^2}, \quad \text{d) } k(x) = \frac{2x - 2}{|2x - 2|}.$$

Aufgabe 2.12 Zeigen Sie, daß jedes Polynom ungeraden Grades eine Nullstelle hat.
 Tipp: Benutzen Sie den Zwischenwertsatz!

Aufgabe 2.13 Bestimmen Sie Supremum und Infimum der folgenden Mengen:

- a) $A = \{x \mid -2 < x \leq 5\}$,
- b) $B = \{x \mid x^2 < 5\}$,
- c) $C = \{x \mid 3 \leq 2x + 5 \leq 8\}$.

Welche Mengen haben ein Maximum bzw. ein Minimum? Schreiben Sie die Mengen jeweils als Intervall.

Aufgabe 2.14 Berechnen Sie die ersten Ableitungen:

$$\begin{array}{ll} \text{a) } p(x) = x^4 - 9x^2 + 4x + 12, & \text{b) } q(u) = (u^2 - 5)^8, \\ \text{c) } r(z) = \frac{\sqrt{z^2-1}}{\sqrt{z^2+1}}, & \text{d) } e_n(x) = \left(1 + \frac{x}{n}\right)^n. \end{array}$$

Aufgabe 2.15 Wie muss a gewählt werden, damit gilt:

$$(2+h)^3 = 2^3 + ah + o(h) \quad \text{mit} \quad \frac{o(h)}{h} \xrightarrow{h \rightarrow 0} 0?$$

Aufgabe 2.16 a) Bestimmen Sie die drei lokalen Maxima und die zwei lokalen Minima der Funktion

$$W(x) = (x^2 - 1)^2$$

auf dem Intervall $[-2, 2]$.

b) Welche lokalen Extrema ergeben sich für die Funktion

$$f(x) = |x^2 - 2x|?$$

Skizzieren Sie jeweils den Graphen der Funktion!

Aufgabe 2.17 Die Funktion $f : \mathbb{R} \rightarrow \mathbb{R}$ sei differenzierbar und ihre Ableitung f' sei stetig.

i) Zeigen Sie, dass gilt:

$$\lim_{h \rightarrow 0} \frac{f(x) - f(x-h)}{h} = f'(x).$$

ii) Zeigen Sie mit Hilfe des Ergebnisses aus i), dass auch

$$\lim_{h \rightarrow 0} \frac{f(x+h) - f(x-h)}{2h} = f'(x)$$

gilt.

Tipp: Addieren Sie im Zähler $0 = -f(x) + f(x)$.

Bemerkung: Der Differenzenquotient aus i) wird als Rückwärtsdifferenzenquotient bezeichnet, der aus ii) $(\Delta_{2h}f)(x) := \frac{f(x+h) - f(x-h)}{2h}$ als zentraler oder symmetrischer Differenzenquotient von f . Für stetig differenzierbare Funktionen gilt also, dass die Ableitung auch durch den Rückwärts- und den zentralen Differenzenquotienten approximiert wird.

Aufgabe 2.18 Sei $f : [a, b] \rightarrow \mathbb{R}$ eine stetig differenzierbare Funktion, d.h. die Funktion f selber ist differenzierbar und ihre erste Ableitung f' stetig. Welche Aussagen sind richtig?

- Gilt $f'(x) > 0$ für alle x , dann hat f an der Stelle $x = a$ ein Minimum.
- Ist f streng monoton wachsend, dann gilt für alle x die Ungleichung $f'(x) > 0$.
- Hat f ein Minimum an der Stelle x_0 mit $a < x_0 < b$, dann gilt $f'(x_0) = 0$.
- Hat f ein Minimum an der Stelle $x_0 \in [a, b]$, dann gilt $f'(x_0) = 0$.
- Wenn $f(a) = f(b)$ gilt, dann existiert ein $\xi \in (a, b)$ mit $f'(\xi) = 0$.
- Wenn $f(a) = f(b)$ gilt, so ist f entweder konstant oder es gibt ein $\xi \in (a, b)$, so dass f an der Stelle ξ ein Maximum oder ein Minimum hat.

Aufgabe 2.19 Berechnen Sie $\nabla u(x, y, z) = \left(\frac{\partial u}{\partial x}(x, y, z), \frac{\partial u}{\partial y}(x, y, z), \frac{\partial u}{\partial z}(x, y, z) \right)$ für die Funktion $u(x, y, z) = \sqrt{x^2 + y^2 + z^2}$. Welche Flächen ergeben sich für $R > 0$ als Niveaumengen $\{(x, y, z) \mid u(x, y, z) = R\}$?

Aufgabe 2.20 Untersuchen Sie folgende Reihen auf Konvergenz

$$a) \sum_{n=2}^{\infty} \frac{1}{\sqrt{n(n-1)}} \quad b) \sum_{n=1}^{\infty} \frac{n!}{n^n} \quad c) \sum_{n=1}^{\infty} \frac{n^{10}}{10^n} \quad d) \sum_{k=1}^{\infty} \frac{1}{\sqrt{2^k}} \quad e) \sum_{k=1}^{\infty} \frac{x^{2k+1}}{(2k+1)!}$$

Tipp: Zeigen Sie $n! \leq 2 \left(\frac{n}{2}\right)^n$ für alle $n \geq 1$

Aufgabe 2.21 $(f_n)_n$ sei rekursiv definiert durch $f_1 = a$, $f_{n+1} = a + f_n^2$ mit $a = \frac{3}{16}$. Wir wollen nun den Grenzwert bestimmen. Dazu gehen wir wie folgt vor.

- Man berechne die ersten fünf Folgenglieder.
- Man zeige mittels vollständiger Induktion, dass die Folge durch $\frac{1}{4}$ nach oben beschränkt ist.
- Man zeige, dass die Folge monoton wachsend ist.
Tipp: Zeigen Sie $f_{n+1} - f_n > 0$.
- Man zeige, dass f_n einen Grenzwert besitzt und berechne diesen.

Aufgabe 2.22 Die Funktionen $f_1, f_2, f_3, \dots, f_n$ seien stetig differenzierbar. Zeigen Sie durch vollständige Induktion die Formel (Produktregel für n -Faktoren):

$$\begin{aligned} (f_1 \cdot f_2 \cdot f_3 \cdot \dots \cdot f_n)' &= f_1' \cdot f_2 \cdot f_3 \cdot \dots \cdot f_n \\ &\quad + f_1 \cdot f_2' \cdot f_3 \cdot \dots \cdot f_n + \dots \\ &\quad + f_1 \cdot f_2 \cdot f_3 \cdot \dots \cdot f_{n-1} \cdot f_n'. \end{aligned}$$

Tipp: Wie lautet die Formel für $n = 3$ und wie kann sie auf den Fall $n = 2$ zurückführen? Der Induktionsschritt im allgemeinen Fall läßt sich dann entsprechend durchführen.

Aufgabe 2.23 Sei $f : [a, b] \rightarrow \mathbb{R}$ differenzierbar mit $f(a) = 0$, $f(b) = 1$ und $f'(a) = -1$. Zeichnen Sie eine Skizze und zeigen Sie folgendes:

- Es existiert ein $h > 0$ so dass $f(a+h) < 0$.
Tipp: Verwenden Sie den Satz von Rolle aus der Vorlesung.
- Es existiert ein $x_0 \in (a, b)$ mit $f(x_0) = 0$.
- Es existiert ein $x_1 \in (a, x_0)$ mit $f'(x_1) = 0$.

Aufgabe 2.24 a) Man zeige mittels Zwischenwertsatz, dass die Funktion $f: \mathbb{R} \mapsto \mathbb{R}$ gegeben durch $x \mapsto f(x) = x^3 - 7x^2 + 3x + 4$ drei Nullstellen besitzt.

Man gebe jeweils Intervalle der Länge 1 an, in denen sich die Nullstellen befinden.

Des Weiteren berechnen Sie für das Intervall $I = [1, 2]$ 7 Schritte des Bisektionsverfahren zur Näherungsbestimmung einer Nullstelle von f .

b) Man zeige ohne Verwendung eines Taschenrechners, dass die Funktion $g: \mathbb{R} \mapsto \mathbb{R}$ gegeben durch $x \mapsto g(x) = x^3 - 7x^2 + 3x + 4 + \frac{1}{2} \cos(x)$ mindestens drei Nullstellen besitzt. Man gebe jeweils Intervalle der Länge 1 an, in denen sich die Nullstellen befinden.

Hinweis: Man schätze $\cos(x)$ durch $-1 \leq \cos(x) \leq 1$ ab.

Aufgabe 2.25 Die Sinus-Funktion ist gegeben durch die Reihe

$$\sin(x) = \sum_{n=0}^{\infty} (-1)^n \frac{x^{2n+1}}{(2n+1)!}.$$

Beweisen Sie, dass diese Reihe für alle $x \in \mathbb{R}$ konvergiert. Benutzen Sie für den Beweis das Quotientenkriterium.

Aufgabe 2.26 Sei $f: \mathbb{R}^2 \rightarrow \mathbb{R}$, $(x, y) \mapsto f(x, y)$ richtungsdifferenzierbar und die partiellen Ableitungen $\frac{\partial f}{\partial x}$ und $\frac{\partial f}{\partial y}$ seien bekannt und stetig. Berechnen Sie die Ableitung der Funktion

$$g(x) = f(x, x).$$

Tipp: Betrachten Sie den Differenzenquotienten von g :

$$\frac{g(x+h) - g(x)}{h} = \frac{f(x+h, x+h) - f(x, x)}{h} = \dots$$

Aufgabe 2.27 Zeigen Sie, dass gilt:

$$\begin{aligned} \sin(x+y) &= \sin(x) \cos(y) + \cos(x) \sin(y) \quad \text{für alle } x, y \in \mathbb{R}, \\ \text{und } \cos(x+y) &= \cos(x) \cos(y) - \sin(x) \sin(y) \quad \text{für alle } x, y \in \mathbb{R}. \end{aligned}$$

Tipp: Vergleichen Sie hierzu die Herleitung der Formel $e^{x+y} = e^x \cdot e^y$ aus der Vorlesung und definieren Sie

$$\begin{aligned} g(x) &= \sin(x+y) - (\sin(x) \cos(y) + \cos(x) \sin(y)) \\ h(x) &= \cos(x+y) - (\cos(x) \cos(y) - \sin(x) \sin(y)). \end{aligned}$$

Betrachten Sie beide Gleichungen gemeinsam und verwenden Sie: Gilt für zwei Funktionen $g(x)$ und $h(x)$: $g(x)^2 + h(x)^2 = 0$, dann folgt $g(x) = 0$ und $h(x) = 0$.

Aufgabe 2.28 Welche der folgenden Aussagen sind richtig?

- a) Wenn f differenzierbar ist in x_0 , so ist auch $|f|$ differenzierbar in x_0 .
ja nein
- b) Wenn f und g stetig in x_0 sind, so sind auch $\max\{f, g\}$ und $\min\{f, g\}$ stetig in x_0 . ja
nein
- c) Wenn fg stetig in x_0 ist, so sind auch f und g stetig in x_0 . ja nein
- d) Ist f an der Stelle x_0 differenzierbar, so ist f an dieser Stelle auch stetig.
ja nein
- e) Ist f an der Stelle x_0 stetig, so ist f an dieser Stelle auch differenzierbar.
ja nein

Aufgabe 2.29 Berechnen Sie die ersten beiden Näherungen der folgenden Funktionen nach dem Newton-Verfahren $x_{n+1} := x_n - \frac{f(x_n)}{f'(x_n)}$, ($n \in \mathbb{N}$).

- a) Für die affin-lineare Funktion $f(x) = 2x + 6$ im Intervall $[-4, 0]$ mit $x_0 = -1$ als Startwert.
- b) Für die quadratische Funktion $q(x) = x^2 - 4$ im Intervall $[0, 3]$ mit $x_0 = 1$ als Startwert.
- c) Für die kubische Funktion $k(x) = x^3 - 5x^2 - 2x + 24$ im Intervall $[-3, 4]$ mit $x_0 = 1$ als Startwert.

Aufgabe 2.30 Seien zwei Geraden definiert durch

$$G_1 := \{(x, y) | y = 7x\}$$

$$G_2 := \{(x, y) | y = 5x + 3\}$$

- i) Zeichnen Sie die beiden Geraden.
- ii) Bestimmen Sie den Schnittpunkt der beiden Geraden.
- iii) Geben Sie zwei Punkte $(x_1, y_1), (x_2, y_2) \in G_2$ an, so dass gilt $(x_1 + x_2, y_1 + y_2) \notin G_2$.
- iv) Zeigen Sie, dass für alle $(x_1, y_1), (x_2, y_2) \in G_1$ gilt

$$(x_1 + x_2, y_1 + y_2) \in G_1 \tag{11}$$

$$(\alpha x_1, \alpha y_1) \in G_1 \text{ für alle } \alpha \in \mathbb{R}. \tag{12}$$

Aufgabe 2.31

- a) Testen Sie das in der Vorlesung vorgestellte Newton-Verfahren für die Funktion $f(x) = 2(x^2 - 1)^2 - 1$. Finden Sie geeignete Startwerte x_0 um alle vier Nullstellen von f zu finden. Erweitern Sie das Programm, so dass es am Ende die Anzahl der benötigten Iterationsschritte ausgibt. Probieren Sie aus, wie sich die Anzahl an Iterationsschritten verhält, wenn man die Genauigkeit von 10^{-3} auf 10^{-6} , 10^{-9} bzw. 10^{-12} erhöht.
- b) Verändern Sie das Newton-Verfahren, so dass es die Nullstellen der Funktion $f(x) = x^3 - 2x + 2$ sucht. Experimentieren Sie mit unterschiedlichen Startwerten (z.B. nahe bei Null) und stellen Sie fest, ob das in der Vorlesung beschriebene Problem auftritt.
- c) Ergänzen Sie das Verfahren, so dass es mit einer Fehlermeldung abbricht, wenn die Ableitung von f betragsmäßig kleiner als ε ist. Wählen Sie ε in derselben Größenordnung wie die Genauigkeit. Testen Sie das Verfahren anhand von $f(x) = \frac{x}{(x+1)^2} + 1$ mit verschiedenen Startwerten.

Tipp: In Matlab können Sie wie folgt Text ausgeben:

```
disp('Hallo!');
```

Aufgabe 2.32

- a) Gegeben sei eine stetig differenzierbare Funktion f . Geben Sie das Newton-Verfahren an, mit dem man Nullstellen der Funktion f approximieren kann.
- b) Geben Sie zwei Möglichkeiten an, die dazu führen, dass die Bestimmung von Nullstellen über das Newton-Verfahren nicht funktioniert.

Aufgabe 2.33 Berechnen Sie den Gradienten

$$\nabla f(u, v, w) = \left(\frac{\partial f}{\partial u}(u, v, w), \frac{\partial f}{\partial v}(u, v, w), \frac{\partial f}{\partial w}(u, v, w) \right)$$

der Funktion

$$f(u, v, w) = \sqrt{(u-1)^2 + (v-3)^2 + (w-5)^2}.$$

Welche Flächen ergeben sich für $R > 0$ als Niveaumengen

$$\{(u, v, w) \mid f(u, v, w) = R\} ?$$

Aufgabe 2.34 Zeigen Sie, daß für die Funktionen

$$\cosh x = \frac{1}{2}(e^x + e^{-x}) \quad \text{und} \quad \sinh x = \frac{1}{2}(e^x - e^{-x})$$

gilt:

- a) $(\cosh x)' = \sinh x$, b) $(\sinh x)' = \cosh x$,
c) $\cosh^2 x - \sinh^2 x = 1$ für alle $x \in \mathbb{R}$.

Tipp(zu c)): Erinnern Sie sich hierzu an die Herleitung der Formel $\cos^2 x + \sin^2 x = 1$!

Aufgabe 2.35 Welche der folgenden Funktionen lassen sich an der Stelle $x = 2$ stetig ergänzen, welcher Funktionswert ergibt sich:

$$\text{a) } f(x) = \frac{x-2}{x^3-4x}, \quad \text{b) } g(x) = \frac{\sqrt{x}-2}{x-2}, \quad \text{c) } h(x) = \frac{x^2-4}{(x-2)^2} ?$$

Aufgabe 2.36 Berechnen Sie die erste Ableitung der folgenden Funktionen:

- a) $f(x) = x^2 \tan x = x^2 \frac{\sin x}{\cos x}$,
b) $g(x) = (e^x + e^{-x})^5$,
c) $h(x) = \ln(x + \sqrt{1+x^2})$ für $x \in \mathbb{R}^+$.

Aufgabe 2.37 Sei $f: [a, b] \rightarrow \mathbb{R}$ eine differenzierbare Funktion mit stetiger Ableitung. Welche der folgenden Aussagen sind richtig?

- a) Jede Cauchy-Folge in \mathbb{R} ist beschränkt. ja nein
- b) Die Folge (a_n) in \mathbb{R} sei monoton wachsend und (b_n) in \mathbb{R} monoton fallend, und es gelte $a_n \leq b_n$ für alle $n \in \mathbb{N}$. Dann sind (a_n) und (b_n) konvergent. ja
nein
- c) Hat f ein Minimum an der Stelle x_0 mit $a < x_0 < b$, dann gilt $f'(x_0) = 0$. ja nein
- d) Ist f an der Stelle x_0 differenzierbar, so ist f an dieser Stelle auch stetig. ja nein
- e) Ist f an der Stelle x_0 stetig, so ist f an dieser Stelle auch differenzierbar. ja nein

Aufgabe 2.38

- a) Wie berechnet man den Abstand zweier Punkte $\mathbf{x}, \mathbf{y} \in \mathbb{R}^n$?
- b) Um 12 Uhr mittags befindet sich das Schiff S_1 genau 20 km nördlich des Schiffes S_2 . Das Schiff S_1 bewegt sich mit $6 \frac{\text{km}}{\text{h}}$ genau nach Süden, während S_2 genau nach Osten mit einer konstanten Geschwindigkeit von $8 \frac{\text{km}}{\text{h}}$ fährt.

Geben Sie die Bewegungsgleichungen, d.h. die Position von S_k zum Zeitpunkt t , der beiden Schiffe an. Wann sind sich beide Schiffe am nächsten, und welche Entfernung haben sie dann?

Hinweis: Beachten Sie, dass es einfacher und ausreichend ist, das Quadrat des Abstandes der beiden Schiffe zu minimieren, und nicht den Abstand selbst.

Aufgabe 2.39 Man untersuche die folgende rekursiv definierte Zahlenfolge auf Konvergenz und bestimme gegebenenfalls den Grenzwert!

$$x_0 := 3, \quad x_{n+1} := \frac{x_n^2 + 4}{x_n} \quad n \geq 0.$$

Für welche Funktion $f(x)$ stellt die obige Iteration das NEWTON-Verfahren zur Nullstellenbestimmung dar?

Aufgabe 2.40 Die Funktion f sei definiert durch

$$f(x) = \begin{cases} \frac{x^3 - 3x^2 - 4x + 12}{x^2 + 5x + 6} & \text{falls } x \neq -2, x \neq -3, \\ a & \text{falls } x = -2 \end{cases},$$

wobei a ein reeller Parameter ist.

- a) Wie muss man den Parameter a wählen, damit f in $x = -2$ stetig ist?
- b) Kann man f auch stetig auf $x = -3$ fortsetzen?

Aufgabe 2.41 Für das Polynom $p(x) = 2x^3 - 4x^2 - 10x + 12$ berechne man mittels HORNER-Schema den Wert $p(-1)$ sowie die Zerlegung in Linearfaktoren. Welches sind die Nullstellen von p ?

Aufgabe 2.42 Stellen Sie die im Dezimalsystem gegebenen Zahlen $0,\bar{7}$ und $5,4\overline{321}$ unter Verwendung der Summenformel für unendliche geometrische Reihen als gemeine Brüche dar!

Aufgabe 2.43 Die an den Graphen der Funktion $f(x) = \frac{1}{x}$ ($x > 0$) im Punkt $(x_0, f(x_0))$ gelegte Tangente bildet mit den Koordinatenachsen ein Dreieck. Man zeige, dass der Flächeninhalt des Dreiecks unabhängig von der Wahl von x_0 ist und gebe diesen konstanten Wert des Flächeninhalts an!

Aufgabe 2.44 Man berechne:

$$\text{a) } \sum_{k=0}^{\infty} (-1)^k \frac{1}{2^k} \quad \text{b) } \sum_{k=3}^{\infty} 25^{-2k+3}$$

Aufgabe 2.45 Man beweise die Unstetigkeit der Funktion $f(x) = \sin \frac{1}{x}$ an der Stelle $x = 0$. Geben Sie dazu drei Nullfolgen (x_n) derart an, dass die dazugehörigen Folgen $(f(x_n))$ gegen drei verschiedene Grenzwerte konvergieren!

3 Vektorräume

Motivation: Vektoren in der Ebene

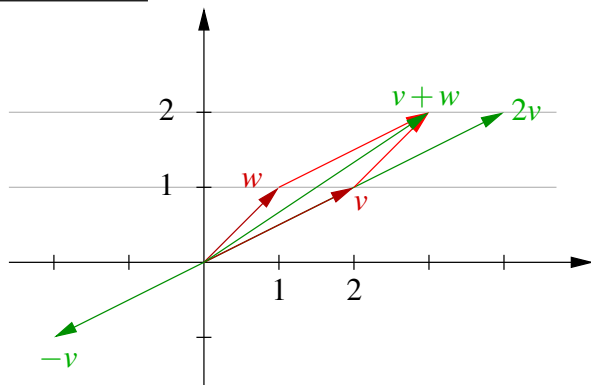

$v = (2, 1)$ oder auch $\begin{pmatrix} 2 \\ 1 \end{pmatrix}$ geschrieben

$$2v = (2 \cdot 2, 2 \cdot 1),$$

$$-v = (-2, -1)$$

$$w = (1, 1),$$

$$v + w = (2, 1) + (1, 1) = (3, 2)$$

3.1 Vektorräume und Untervektorräume

Betrachten wir nun zunächst die Vektorrechnung im \mathbb{R}^n und dann anschliessend wesentlich allgemeiner und axiomatisch aufgebaut das Konzept von Vektorräumen:

Definition 3.1

- Ein Vektor im \mathbb{R}^n ist eine Anordnung von n reellen Zahlen $x_1, x_2, \dots, x_n : (x_1, x_2, \dots, x_n)$
- Wir definieren eine Addition für zwei Vektoren im \mathbb{R}^n :
 $(x_1, x_2, \dots, x_n) + (y_1, y_2, \dots, y_n) = (x_1 + y_1, x_2 + y_2, \dots, x_n + y_n)$
- und die Multiplikation eines Vektors mit einem Skalar $\alpha \in \mathbb{R}$:
 $\alpha(x_1, x_2, \dots, x_n) = (\alpha x_1, \alpha x_2, \dots, \alpha x_n).$

Notation 3.2

- $x = (x_1, x_2, \dots, x_n)$ schreiben wir auch als $\begin{pmatrix} x_1 \\ x_2 \\ \vdots \\ x_n \end{pmatrix}$.
- Die x_i für $i = 1, \dots, n$ nennen wir Komponenten oder Koordinaten.
- Wir schreiben auch $x = (x_i)_{i=1, \dots, n}$ oder einfach $(x_i)_i$.

Regeln: Für $x, y, z \in \mathbb{R}^n$, $\alpha, \beta \in \mathbb{R}$ gilt:

- (A1) $(x + y) + z = x + (y + z)$
- (A2) $x + y = y + x$
- (A3) $x + (0, \dots, 0) = x$; wir schreiben $0 = (0, \dots, 0)$
- (A4) $x + (-x_1, -x_2, \dots, -x_n) = 0$; wir schreiben $-x = (-x_1, -x_2, \dots, -x_n)$
- (S1) $\alpha(\beta x) = (\alpha\beta)x$
- (S2) $1x = x$
- (D1) $\alpha(x + y) = (\alpha x) + (\alpha y)$
- (D2) $(\alpha + \beta)x = (\alpha x) + (\beta x)$

Die Beziehungen $0x = 0$ und $-1x = -x$ kann man aus den obigen Regeln folgern.

Achtung: Wir verwenden sowohl für die Addition von Skalaren als auch für die Addition von Vektoren das Zeichen $+$, außerdem wird die Multiplikation zweier Skalare genauso wie die eines Skalars mit einem Vektor geschrieben. In den obigen Regeln müssen Sie sich stets klar machen, welchen „plus“ und welches „mal“ gemeint ist. Beispielsweise werden in (D2) auf der linken Seite die beiden Skalare α und β addiert, auf der rechten Seite die beiden Vektoren αx und βx .

Beachte: Der \mathbb{R}^n ist nicht der einzige Raum von Vektoren!

Betrachten wir nun beispielsweise alle Funktionen von \mathbb{R} nach \mathbb{R} :

$$f : \mathbb{R} \rightarrow \mathbb{R}, \quad x \mapsto f(x),$$

dann können wir definieren, was die Summe $(g + f)$ zweier Funktionen g, f ist:

$$(g + f) : \mathbb{R} \rightarrow \mathbb{R}, \quad x \mapsto g(x) + f(x)$$

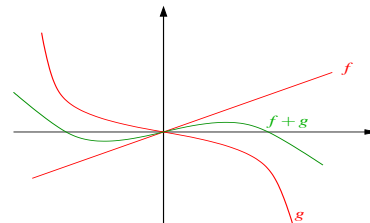

Ferner definieren wir die Funktion (αf) für $\alpha \in \mathbb{R}$ und eine Funktion f :

$$(\alpha f) : \mathbb{R} \rightarrow \mathbb{R}, \quad x \mapsto \alpha f(x)$$

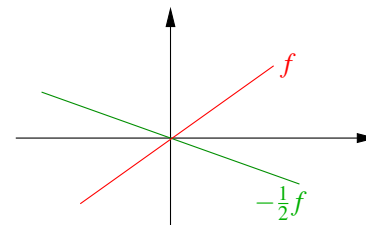

Achtung: Wir sprechen hier von der ganzen Funktion und nicht von ihrer Auswertung an einer bestimmten Stelle. Offensichtlich gelten die gleichen Regeln wie im \mathbb{R}^n . Hierbei wird vereinbart, dass $0 : \mathbb{R} \rightarrow \mathbb{R}; x \mapsto 0$; $(-f) : \mathbb{R} \rightarrow \mathbb{R}; x \mapsto -f(x)$.

Definition 3.3 (Axiome eines Vektorraums) Sei \mathbb{K} ein Körper, dann ist ein \mathbb{K} -Vektorraum eine Menge V mit zwei Verknüpfungen $+: V \times V \rightarrow V; (x, y) \mapsto x + y$ und $*: \mathbb{K} \times V \rightarrow V; (\alpha, x) \mapsto \alpha x$, für die die folgenden Axiome erfüllt sind:

- (A1) $(x + y) + z = x + (y + z)$ für alle $x, y, z \in V$
- (A2) $x + y = y + x$ für alle $x, y \in V$
- (A3) Es gibt ein Element $0 \in V$, so dass $x + 0 = x$
- (A4) Zu jedem $x \in V$ gibt es ein $(-x) \in V$, so dass $x + (-x) = 0$
- (S1) $\alpha(\beta x) = (\alpha\beta)x$ für alle $\alpha, \beta \in \mathbb{K}$ und $x \in V$
- (S2) $1x = x$ für die $1 \in \mathbb{K}$ und alle $x \in V$
- (D1) $\alpha(x + y) = (\alpha x) + (\alpha y)$ für alle $\alpha \in \mathbb{K}$ und alle $x, y \in V$
- (D2) $(\alpha + \beta)x = (\alpha x) + (\beta x)$ für alle $\alpha, \beta \in \mathbb{K}$ und alle $x \in V$

Für jede natürliche Zahl n ist \mathbb{R}^n ein \mathbb{R} -Vektorraum, ebenso wie die Menge aller Funktionen von \mathbb{R} nach \mathbb{R} . Wenn der zugrundeliegende Körper klar ist (oder keine Rolle spielt), sagt man auch einfach „Vektorraum“. Weitere Vektorräume finden Sie in Übung 3.8.

Ein weiteres Beispiel:

$V = \{x \in \mathbb{R}^2 \mid 2x_1 + 3x_2 = 0\}$, $+, *$ seien wie im Vektorraum \mathbb{R}^2 definiert.

Frage: Ist V ein Vektorraum?

Dazu ist zu zeigen, dass für $x, y \in V$, $\alpha \in \mathbb{R}$ gilt: $x + y \in V$, $\alpha x \in V$

$$\begin{aligned} \text{Hierzu: } \quad x + y &= (x_1 + y_1, x_2 + y_2) \\ 2(x_1 + y_1) + 3(x_2 + y_2) &= \underbrace{(2x_1 + 3x_2)}_{=0} + \underbrace{(2y_1 + 3y_2)}_{=0} = 0 \\ \alpha x &= (\alpha x_1, \alpha x_2) \\ 2(\alpha x_1) + 3(\alpha x_2) &= \alpha \underbrace{(2x_1 + 3x_2)}_{=0} = 0. \end{aligned}$$

Die Rechenregeln (A1), (A2), (S1), (S2), (D1) und (D2) gelten automatisch, da die Verknüpfungen $+, *$ diejenigen aus \mathbb{R}^2 sind. (A3) $0 \in V$ und (A4) $-x \in V$ folgen (da $0 = 0x$ und $-x = -1x$) daraus, dass für alle $\alpha \in \mathbb{R}$ (also insbesondere $\alpha = 0$ und $\alpha = -1$) gilt, dass $\alpha x \in V$.

□

Die geometrische Interpretation dieses Vektorraums ist die folgende:

Es sind z.B. $(3, -2)$, $(-3, 2)$, $0 \in V$.
 V ist eine Gerade im \mathbb{R}^2 , die durch 0 läuft.

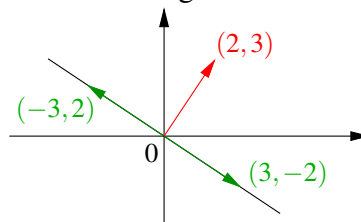

Frage: Sind alle Geraden G im \mathbb{R}^2 Vektorräume?

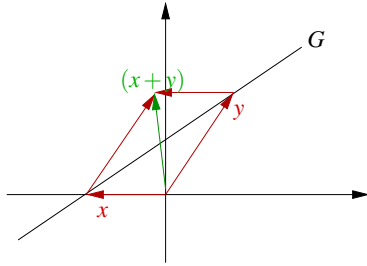

Betrachte die links abgebildete Gerade G , die nicht durch 0 läuft. Hier gilt: $x, y \in G$, aber $x + y \notin G$.

Definition 3.4 Sei V ein Vektorraum, dann heißt eine Untermenge $U \subset V$ (linearer) Unterraum (oder Untervektorraum) von V , falls U mit denselben Verknüpfungen wie V auch wieder ein Vektorraum ist.

Für einen Unterraum U von V und $x \in V$ bildet

$$G = x + U := \{x + y \mid y \in U\}$$

einen affinen Unterraum. Achtung: Ein affiner Unterraum ist im Allgemeinen kein linearer Unterraum.

Zurück zu unserem Beispiel:

Geraden $G \subset \mathbb{R}^2$ sind affine Unterräume.

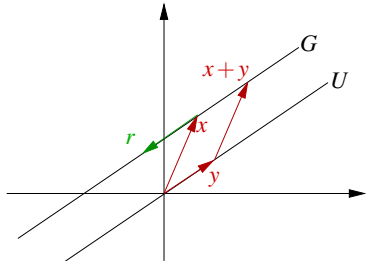

$$G = \{x + y \mid y \in U\} = \{x + tr \mid t \in \mathbb{R}\},$$

wobei $r \in U$ und $r \neq 0$.

r heißt Richtungsvektor.

Diejenigen Geraden, die durch den Ursprung verlaufen, sind zusätzlich auch Untervektorräume. Sie haben eine Darstellung der Form $U = \{tr \mid t \in \mathbb{R}\}$ für ein $r \in \mathbb{R}^2, r \neq 0$. Weitere Beispiele für Untervektorräume und affine Unterräume finden Sie in Übung 3.10, 3.11 und 3.15.

Lemma 3.5 Jede Gerade im \mathbb{R}^2 kann in der Form

$$\{y \in \mathbb{R}^2 \mid n_1 y_1 + n_2 y_2 = d\}$$

geschrieben werden, wobei $n_1^2 + n_2^2 = 1$ ist.

Beweis: Es sei $G = \{x + tr \mid t \in \mathbb{R}\}$, $r = (r_1, r_2)$, $x = (x_1, x_2)$. Für ein beliebiges $y \in G$ gilt:

$$\begin{aligned} y_1 = x_1 + tr_1 &\stackrel{*r_2}{\Rightarrow} r_2 y_1 = r_2 x_1 + tr_1 r_2 \\ y_2 = x_2 + tr_2 &\stackrel{*(-r_1)}{\Rightarrow} -r_1 y_2 = -r_1 x_2 - tr_1 r_2 \end{aligned}$$

addieren ergibt: $r_2 y_1 - r_1 y_2 = r_2 x_1 - r_1 x_2$

$$\frac{1}{\sqrt{r_1^2 + r_2^2}} \underbrace{\frac{r_2}{\sqrt{r_1^2 + r_2^2}}}_{=:n_1} y_1 + \underbrace{\frac{-r_1}{\sqrt{r_1^2 + r_2^2}}}_{=:n_2} y_2 = \underbrace{\frac{r_2 x_1 - r_1 x_2}{\sqrt{r_1^2 + r_2^2}}}_{=:d};$$

Da der Richtungsvektor r nicht Null ist, kann man durch $\sqrt{r_1^2 + r_2^2}$ dividieren. Offensichtlich gilt dann $n_1^2 + n_2^2 = 1$.

□

Beispiel 3.6

$$\begin{aligned} \tilde{G} &= \left\{ \begin{pmatrix} 1 \\ 0 \end{pmatrix} + t \begin{pmatrix} -3 \\ 2 \end{pmatrix} \mid t \in \mathbb{R} \right\} \\ &= \{y \in \mathbb{R}^2 \mid 2y_1 + 3y_2 = 2\} \\ &= \left\{ y \in \mathbb{R}^2 \mid \underbrace{\frac{2}{\sqrt{13}}}_{n_1} y_1 + \underbrace{\frac{3}{\sqrt{13}}}_{n_2} y_2 = \underbrace{\frac{2}{\sqrt{13}}}_{d} \right\} \\ &\quad \left(\text{vgl. obiges Beispiel } \tilde{G} = \begin{pmatrix} 1 \\ 0 \end{pmatrix} + G \right) \end{aligned}$$

Wenden wir uns nun Ebenen im \mathbb{R}^3 zu:

Eine Ebene im \mathbb{R}^3 ist gegeben durch

$$E = \{x + tr + sq \mid t, s \in \mathbb{R}\},$$

wobei $r, q \in \mathbb{R}^3$, $r, q \neq 0$ und $q \neq \alpha r$ für alle $\alpha \in \mathbb{R}$.

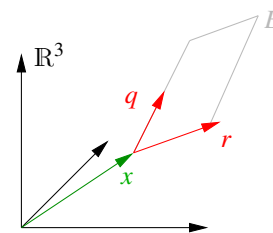

Lemma 3.7 Eine Ebene im \mathbb{R}^3 kann geschrieben werden in der Form

$$\{y \in \mathbb{R}^3 \mid n_1 y_1 + n_2 y_2 + n_3 y_3 = d\},$$

wobei $n_1^2 + n_2^2 + n_3^2 = 1$ ist.

Beweis: (vgl. Beweis zu Lemma 3.5) Wähle $y \in E$ beliebig, dann gilt:

$$y_1 = x_1 + tr_1 + sq_1$$

$$y_2 = x_2 + tr_2 + sq_2$$

$$y_3 = x_3 + tr_3 + sq_3$$

Betrachte $p = \begin{pmatrix} p_1 \\ p_2 \\ p_3 \end{pmatrix} = \begin{pmatrix} r_2q_3 - q_2r_3 \\ -(r_1q_3 - q_1r_3) \\ r_1q_2 - q_1r_2 \end{pmatrix} \stackrel{(*)}{\neq} 0$, da $r \neq \alpha q$ für alle α .

Offensichtlich sieht man durch direktes Nachrechnen:

$$r_1p_1 + r_2p_2 + r_3p_3 = 0$$

$$q_1p_1 + q_2p_2 + q_3p_3 = 0$$

$$[r_1r_2q_3 - r_1q_2r_3 - r_2r_1q_3 + r_2q_1r_3 + r_3r_1q_2 - r_3r_2q_1 = 0] \quad (\text{analog für die 2. Gleichung})$$

Wir multiplizieren nun die Gleichung für y_i mit p_i und addieren auf:

$$y_1p_1 + y_2p_2 + y_3p_3 = x_1p_1 + x_2p_2 + x_3p_3 + 0 + 0$$

Definiere $n_i = \frac{p_i}{\sqrt{p_1^2 + p_2^2 + p_3^2}} \Rightarrow y_1n_1 + y_2n_2 + y_3n_3 = \underbrace{x_1n_1 + x_2n_2 + x_3n_3}_{=:d}$

Zu (*): Zu zeigen ist $p \neq 0$. Wir zeigen dies durch einen Widerspruchsbeweis und nehmen demzufolge an, es sei $p = 0$.

Nun verwenden wir Eigenschaften der Ebenendarstellung, nämlich $r, q \neq 0$ und $q \neq \alpha r$ für alle $\alpha \in \mathbb{R}$. Nehmen wir an $r_1 \neq 0$, die anderen Fälle $r_2 \neq 0$ oder $r_3 \neq 0$ verlaufen analog. Seien also $r_1 \neq 0, q_1 \neq 0$, wegen $p = 0$ ist dann $q_2 = \frac{q_1}{r_1}r_2, q_3 = \frac{q_1}{r_1}r_3$ und offensichtlich $q_1 = \frac{q_1}{r_1}r_1$. Mit $\alpha = \frac{q_1}{r_1}$ ist dann also $q = \alpha r$ im Widerspruch zur zweiten Eigenschaft der Ebenendarstellung.

□

Beispiele für die verschiedenen Arten, Geraden und Ebenen darzustellen, finden Sie in Aufgabe 3.1 und 3.17.

Definition 3.8 Wir nennen $x, y \in V$ linear abhängig, genau dann wenn es $\alpha, \beta \in \mathbb{R}$ mit $\alpha \neq 0$ oder $\beta \neq 0$ gibt, so dass

$$\alpha x + \beta y = 0.$$

Andernfalls (wenn also $\alpha x + \beta y = 0$ nur die triviale Lösung $\alpha = \beta = 0$ besitzt), heißen sie linear unabhängig.

Bemerkung 3.9

- Es gilt: x, y sind linear abhängig, wenn $x = 0$ oder $y = 0$ oder $x = \gamma y$ mit $\gamma = -\frac{\beta}{\alpha}$.
- Im Beweis von Lemma 3.7 gilt $p = 0$ gdw. r, q linear abhängig sind.
- Zum Aufspannen einer Ebene mit zwei Vektoren müssen diese linear unabhängig sein!

Wenden wir uns nun der Schnittbestimmung von Geraden und Ebenen zu:

Seien G, \tilde{G} zwei Geraden im \mathbb{R}^2 , definiert über

$$\begin{aligned} G &= \{x + tr \mid t \in \mathbb{R}\} & \tilde{G} &= \{\tilde{x} + s\tilde{r} \mid s \in \mathbb{R}\} \\ &= \{y \in \mathbb{R}^2 \mid y_1 n_1 + y_2 n_2 = d\} & &= \{y \in \mathbb{R}^2 \mid y_1 \tilde{n}_1 + y_2 \tilde{n}_2 = \tilde{d}\} \end{aligned}$$

Gesucht ist ihr Schnittpunkt $y \in \mathbb{R}^2$ mit $y \in G \cup \tilde{G} \stackrel{[y=x+tr]}{\Leftrightarrow}$ gesucht $t, s \in \mathbb{R}$ mit $x + tr = \tilde{x} + s\tilde{r}$. Dies führt für beide Darstellungsformen auf ein lineares Gleichungssystem:

$$\begin{pmatrix} n_1 y_1 + n_2 y_2 = d \\ \tilde{n}_1 y_1 + \tilde{n}_2 y_2 = \tilde{d} \end{pmatrix} \quad \text{bzw.} \quad \begin{pmatrix} r_1 t - \tilde{r}_1 s = \tilde{x}_1 - x_1 \\ r_2 t - \tilde{r}_2 s = \tilde{x}_2 - x_2 \end{pmatrix}$$

Im ersten Gleichungssystem sind die Unbekannten y_1, y_2 , im zweiten t, s . Offensichtlich gibt es drei geometrische Fälle:

- Es gibt eine eindeutige Lösung, d.h. einen Schnittpunkt.
- Es gibt gar keine Lösung, d.h. die Geraden sind parallel.
- Es gibt unendlich viele Lösungen, d.h. die Geraden sind gleich.

Ähnliches beobachtet man beim Schneiden von drei Ebenen $E, \tilde{E}, \tilde{\tilde{E}}$. Man erhält als Gleichungssystem:

$$\begin{pmatrix} n_1 y_1 + n_2 y_2 + n_3 y_3 = d \\ \tilde{n}_1 y_1 + \tilde{n}_2 y_2 + \tilde{n}_3 y_3 = \tilde{d} \\ \tilde{\tilde{n}}_1 y_1 + \tilde{\tilde{n}}_2 y_2 + \tilde{\tilde{n}}_3 y_3 = \tilde{\tilde{d}} \end{pmatrix}$$

Hier gibt es im Wesentlichen vier geometrische Fälle:

- Die Ebenen schneiden sich in einem Punkt.
- Die Ebenen schneiden sich in einer Geraden.
- Die Ebenen sind gleich.
- Die Ebenen schneiden sich gar nicht, sondern sind parallel, oder zwei Ebenen sind parallel und die dritte Ebene schneide die beiden anderen.

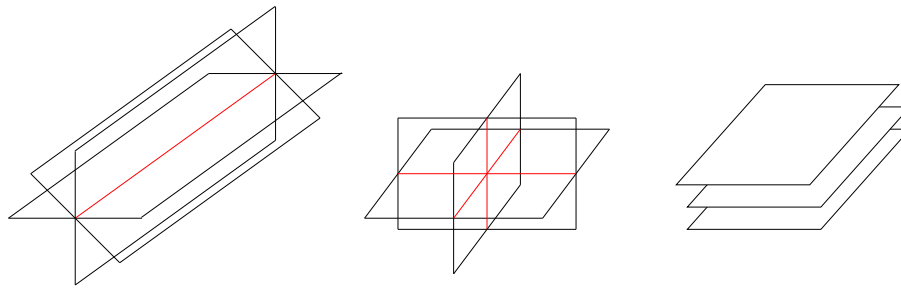

Wir werden uns also mit dem Lösen von Gleichungssystemen beschäftigen müssen, um diese geometrischen Probleme zu behandeln.

Die Aufgaben 3.6 und 3.7 enthalten weitere Beispiele zur Schnittbestimmung.

3.2 Skalarprodukte, Winkel- und Längenmessung

Bisher haben wir noch nicht über Winkel und Längen von Vektoren gesprochen. Hierzu führen wir eine Abbildung

$$g : V \times V \rightarrow \mathbb{R}; \quad x, y \mapsto g(x, y)$$

auf \mathbb{R} -Vektorräumen V ein. Wir werden $g(\cdot, \cdot)$ später *Skalarprodukt* nennen.

Das wichtigste Skalarprodukt wird für uns das *euklidische Skalarprodukt* auf dem \mathbb{R}^n sein:

$$g(x, y) = x_1y_1 + x_2y_2 + \dots + x_ny_n = \sum_{k=1}^n x_ky_k$$

Wir schreiben hierfür auch:

$$x \cdot y = g(x, y) \text{ bzw. } \langle x, y \rangle = g(x, y)$$

Bemerkung 3.10 *Wir sind diesem Skalarprodukt schon bei der Geraden- und Ebenendarstellung begegnet. Die Darstellung von Geraden $n_1y_1 + n_2y_2 = d$ oder Ebenen $n_1y_1 + n_2y_2 + n_3y_3 = d$ kann man mit dem Euklidischen Skalarprodukt auch schreiben als $n \cdot y = d$, wobei n die Komponenten n_i und die y die Komponenten y_i hat.*

Allgemein definieren wir axiomatisch:

Definition 3.11 *Auf einem \mathbb{R} -Vektorraum V ist eine Abbildung*

$$g : V \times V \rightarrow \mathbb{R}; \quad x, y \mapsto g(x, y)$$

ein Skalarprodukt, genau dann, wenn für $x, y, z \in V, \alpha \in \mathbb{R}$ gilt:

- (G1) $g(x, x) \geq 0, \quad g(x, x) = 0 \Leftrightarrow x = 0$
- (G2) $g(x, y) = g(y, x)$
- (G3) $g(x + y, z) = g(x, z) + g(y, z)$
- (G4) $g(\alpha x, y) = \alpha g(x, y)$

Bemerkung 3.12

$$(G2) + (G3) \Rightarrow g(x, y+z) = g(x, y) + g(x, z)$$

$$(G2) + (G4) \Rightarrow g(x, \alpha y) = \alpha g(x, y)$$

D.h. g ist symmetrisch (G2) und linear in beiden Argumenten (bilinear). Die Eigenschaft (G1) bezeichnet man als positiv definit.

Definition 3.13 (Norm)

$$\|x\| (= \|x\|_g) := \sqrt{g(x, x)} \text{ heißt Norm oder Länge von } x.$$

Im \mathbb{R}^n bezeichnet man die Norm $\|x\| = \sqrt{x_1^2 + \dots + x_n^2}$, die aus dem Euklidischen Skalarprodukt hervorgeht, als euklidische Norm.

Die Anwendung des Satzes von Pythagoras führt auf folgende Interpretation der euklidischen Norm und des euklidischen Skalarprodukts im \mathbb{R}^2 bzw. im \mathbb{R}^3 :

Zunächst zur Definition der Norm im Kontext des Satzes von Pythagoras, hier sehen wir direkt

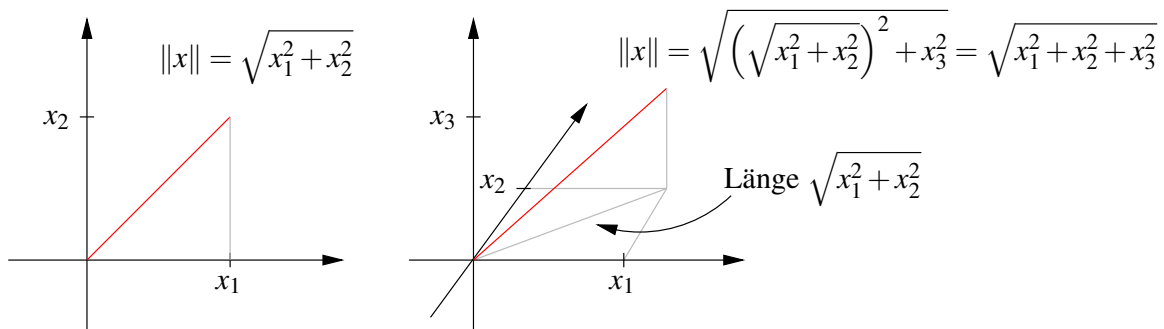

Nun wenden wir uns dem euklidischen Skalarprodukt zu und rechnen nach

$$\begin{aligned} \|y-x\|^2 &= (y-x) \cdot (y-x) = y \cdot y - y \cdot x - x \cdot y + x \cdot x \\ &= \|y\|^2 - 2x \cdot y + \|x\|^2 \\ \Rightarrow x \cdot y &= \frac{1}{2} (\|x\|^2 + \|y\|^2 - \|y-x\|^2) \end{aligned}$$

Setze nun:

$$\begin{aligned} \|x\| &= a + b \\ \|y\|^2 &= a^2 + h^2 \\ \|y-x\|^2 &= b^2 + h^2 \end{aligned}$$

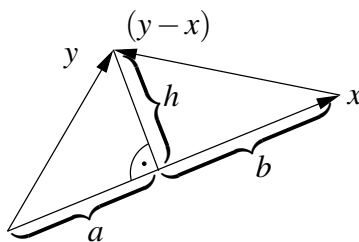

$$\begin{aligned} \Rightarrow \|x\|^2 + \|y\|^2 - \|y-x\|^2 &= a^2 + 2ab + b^2 + a^2 + h^2 - b^2 - h^2 \\ &= 2(a^2 + ab) = 2a(a+b) = 2a\|x\| \\ \Rightarrow x \cdot y &= a\|x\| \end{aligned}$$

Also erhalten wir die geometrische Interpretation des euklidischen Skalarprodukts:

Merkregel 3.14

$$x \cdot y = a \|x\|$$

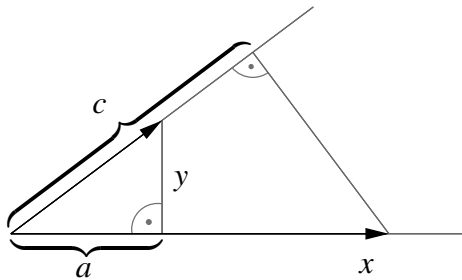
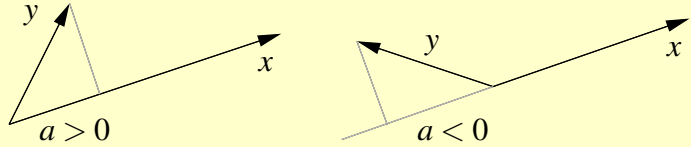

Diese Beziehung ist symmetrisch:

$$x \cdot y = a \|x\| = c \|y\|$$

$a \hat{=}$ Länge der senkrechten Projektion von y auf x

$c \hat{=}$ Länge der senkrechten Projektion von x auf y

Als Nächstes betrachten wir den Zusammenhang mit der Winkelmessung. Aus der geometrischen Definition des Kosinus leiten wir für den Winkel α zwischen Vektoren x und y ab

$$\cos(\alpha) = \frac{a}{\|y\|}$$

Aus obigen Überlegungen wissen wir, dass $a = \frac{x \cdot y}{\|x\|}$. Somit folgt

$$\cos \alpha = \frac{x \cdot y}{\|x\| \|y\|}$$

Merkregel 3.15

$$\cos \alpha = \frac{x \cdot y}{\|x\| \|y\|}$$

Es gilt: $|\alpha| = \frac{\pi}{2}$ (bzw. 90°) $\iff_{x,y \neq 0} x \cdot y = 0$

Hieraus ergibt sich nun unter Verwendung von $x \cdot y = \frac{1}{2}(\|x\|^2 + \|y\|^2 - \|y-x\|^2)$ der Kosinussatz auf allgemeinen Dreiecken:

$$\begin{aligned} \cos \alpha &= \frac{x \cdot y}{\|x\| \|y\|} \\ &= \frac{\|x\|^2 + \|y\|^2 - \|y-x\|^2}{2\|x\| \|y\|} \\ &= \frac{a^2 + b^2 - c^2}{2ab} \end{aligned}$$

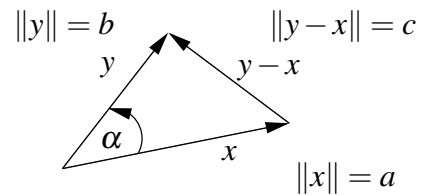

Merkregel 3.16

$$2ab \cos \alpha = a^2 + b^2 - c^2$$

Neben dem Cosinus-Satz steht der Sinussatz, der aussagt, dass in einem Dreieck mit Winkeln α , β und γ mit den gegenüberliegenden Seiten a , b , beziehungsweise c gilt:

Merkregel 3.17

$$\frac{\sin(\alpha)}{a} = \frac{\sin(\beta)}{b} = \frac{\sin(\gamma)}{c}$$

Dies folgt direkt aus der Definition des Sinus eines Winkels als dem Quotienten aus Gegenkathete und Hypotenuse, denn wenn h die Höhe über der Seite c bezeichnet, so gilt

$$\begin{aligned} \sin(\alpha) &= \frac{h}{b}, \quad \sin(\beta) = \frac{h}{a} \Rightarrow \\ b \sin(\alpha) &= a \sin(\beta) \Rightarrow \frac{\sin(\alpha)}{a} = \frac{\sin(\beta)}{b}. \end{aligned}$$

Ganz analog zeigt man die zweite behauptete Gleichheit. Für den Sinus des Winkels der aufgespannt wird von zwei Vektoren x, y mit $x \cdot y > 0$ erhalten wir aus

$$\sin(\alpha) = \sqrt{1 - \cos^2(\alpha)} = \sqrt{1 - \frac{(x \cdot y)^2}{\|x\|^2 \|y\|^2}}$$

schliesslich die folgende Darstellung unter Verwendung des Skalarprodukts:

Merkregel 3.18

$$\sin \alpha = \frac{\sqrt{\|x\|^2 \|y\|^2 - (x \cdot y)^2}}{\|x\| \|y\|} \quad \text{für } x \cdot y > 0$$

Notation 3.19 $x, y \in V$ heißen orthogonal oder senkrecht, falls $g(x, y) = 0$.

Aus obigen Betrachtungen im $\mathbb{R}^2, \mathbb{R}^3$ für das euklidische Skalarprodukt ergibt sich insbesondere:

$$|x \cdot y| = \underbrace{|a|}_{\leq \|y\|} \|x\| \leq \|x\| \|y\|$$

Dies gilt auch allgemein:

Satz 3.20 (Cauchy-Schwarzsche Ungleichung) V sei ein \mathbb{R} -Vektorraum mit Skalarprodukt $g(\cdot, \cdot)$, dann gilt:

$$|g(x, y)| \leq \|x\|_g \|y\|_g, \quad \text{„=“ gilt dann, wenn } x, y \text{ linear abhängig sind.}$$

Beweis: Wir unterscheiden zwei Fälle:

$$\underline{y = 0} : \quad \checkmark$$

$$\underline{y \neq 0} : \quad f(t) := g(x + ty, x + ty) = \|x\|_g^2 + 2tg(x, y) + t^2\|y\|_g^2$$

$$\stackrel{(G1)}{\geq} 0, \quad \text{und „=“, falls } x + ty = 0 \Leftrightarrow x, y \text{ linear abhängig.}$$

Wählen wir nun $t = -\frac{g(x, y)}{\|y\|_g^2}$, dann

$$\|x\|_g^2 - \frac{g(x, y)^2}{\|y\|_g^2} \geq 0 \Rightarrow g(x, y)^2 \leq \|x\|_g^2 \|y\|_g^2 \Rightarrow \text{Beh.}$$

□

Im \mathbb{R}^n kann man die Cauchy-Schwarzsche Ungleichung auch durch direktes Nachrechnen beweisen, vgl. Übung 3.3. Weitere Eigenschaften von Skalarprodukt und Norm finden Sie in den Aufgaben 3.2 und 3.5, eine weitere geometrische Veranschaulichung in Aufgabe 3.16 und 3.19.

Satz 3.21 (Eigenschaften der Norm) Die durch ein Skalarprodukt induzierte Norm hat folgende Eigenschaften für $x, y \in V$ und $\alpha \in \mathbb{R}$:

$$(N1) \quad \|x\| \geq 0, \quad \|x\| = 0 \Rightarrow x = 0$$

$$(N2) \quad \|\alpha x\| = |\alpha| \|x\|$$

$$(N3) \quad \|x + y\| \leq \|x\| + \|y\|$$

Beweis:

$$(N1) \Leftrightarrow (G1)$$

$$(N2) : \quad \|\alpha x\| = \sqrt{g(\alpha x, \alpha x)} = \sqrt{\alpha^2 g(x, x)} = |\alpha| \|x\|$$

$$(N3) : \quad \|x + y\|^2 = g(x + y, x + y) = \|x\|^2 + 2g(x, y) + \|y\|^2$$

$$\leq \|x\|^2 + 2\|x\|\|y\| + \|y\|^2 = (\|x\| + \|y\|)^2$$

$$\Rightarrow \text{Beh.}$$

□

Bemerkung 3.22

- Die Norm ist über das Skalarprodukt definiert. Umgekehrt erhalten wir das Skalarprodukt aus der Norm:

$$g(x, y) = \frac{1}{2} (\|x\|^2 + \|y\|^2 - \|x - y\|^2) \tag{13}$$

- *Es gibt andere Normen, z.B. $\|(x_1, x_2, \dots, x_n)\|_\infty = \max_{i=1, \dots, n} |x_i|$ oder $\|(x_1, x_2, \dots, x_n)\|_1 = |x_1| + |x_2| + \dots + |x_n|$, die auch (N1) - (N3) erfüllen. Die Abbildung $g(x, y)$ definiert über (13) ist dann aber kein Skalarprodukt.*

Es gibt natürlich auch andere Skalarprodukte im \mathbb{R}^2 . Nun wollen wir uns einer geometrischen Interpretation dieser Skalarprodukte zuwenden.

Betrachten wir das folgende Szenario: Wir haben ein Kamerabild mit Seitenlängen in einem Verhältnis von 3:2.

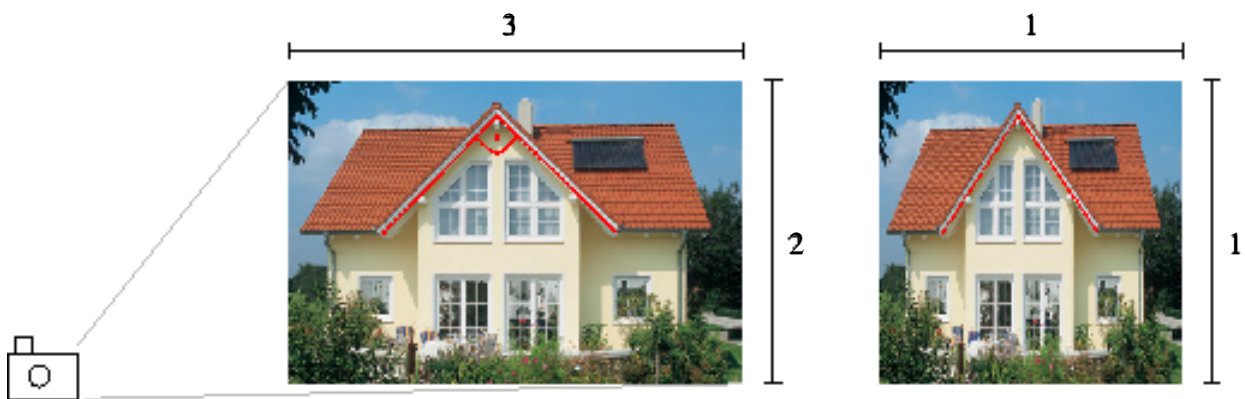

Nun verändern wir die Seitenverhältnisse auf 1:1 durch die Transformation

$$\tilde{x} = \frac{x}{3}, \quad \tilde{y} = \frac{y}{2}.$$

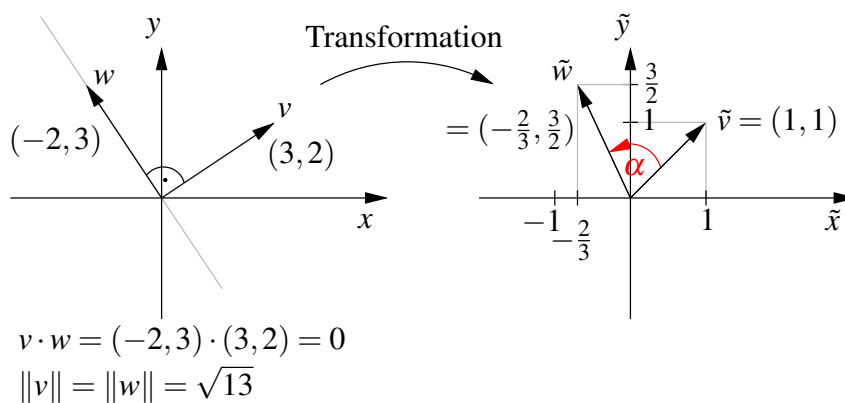

Nach der Transformation gilt für den Winkel α zwischen \tilde{w} und \tilde{v} , dass $\alpha \neq 90^\circ$. Ferner rechnen wir nach, dass $\|\tilde{v}\| \neq \|v\|$, $\|\tilde{w}\| \neq \|w\|$ bezogen auf das euklidische Skalarprodukt. Wenn wir aber als Skalarprodukt in der 1:1 Konfiguration wählen

$$\tilde{g}(\tilde{v}, \tilde{w}) = 9\tilde{v}_1\tilde{w}_1 + 4\tilde{v}_2\tilde{w}_2,$$

(Hintergrund: $\tilde{g}(\tilde{v}, \tilde{w}) = v \cdot w$ mit $v = (3\tilde{v}_1, 2\tilde{v}_2)$, $w = (3\tilde{w}_1, 2\tilde{w}_2)$)

$$\begin{aligned} \text{dann gilt: } \tilde{g}(\tilde{v}, \tilde{w}) &= 9 \frac{3}{3} \left(-\frac{2}{3} \right) + 4 \frac{2}{2} = 0 \\ \|\tilde{v}\|_{\tilde{g}} &= \sqrt{9+4} = \sqrt{13} = \|v\|, \quad \|\tilde{w}\|_{\tilde{g}} = \sqrt{13} = \|w\|. \end{aligned}$$

D.h. allgemeine Skalarprodukte ermöglichen es uns, auch in transformierten Koordinatensystem noch die ursprüngliche Längen und Winkelmessung durchzuführen. Wir werden später sehen, dass wir über diesen Ansatz aus Transformationen bereits alle möglichen Skalarprodukte erhalten.

Betrachten wir nun den Abstand eines Punktes von einer Geraden im \mathbb{R}^2 bzw. einer Ebene im \mathbb{R}^3 :

Gegeben sei eine Gerade

$$G = \{x + tr \mid t \in \mathbb{R}\}, \quad (x, r \in \mathbb{R}^2)$$

und ein Punkt $y \in \mathbb{R}^2$. Die Funktion $f(t) := \|y - (x + tr)\|^2$ wird dort minimal, wo $(x + tr)$ der nächste Punkt zu y auf G ist (siehe Skizze unten). D.h. es muss gelten:

$$\begin{aligned} \frac{d}{dt} f(t) = 0 &\Rightarrow 0 = \frac{d}{dt} \left[((y_1 - (x_1 + tr_1))^2 + ((y_2 - (x_2 + tr_2))^2) \right] \\ &= 2(y_1 - (x_1 + tr_1))(-r_1) + 2(y_2 - (x_2 + tr_2))(-r_2) \\ &\Leftrightarrow t(r_1 r_1 + r_2 r_2) = (y_1 - x_1)r_1 + (y_2 - x_2)r_2 \\ &\Leftrightarrow t = \frac{(y-x) \cdot r}{r \cdot r} = (y-x) \cdot \frac{r}{\|r\|^2} \end{aligned}$$

D.h. der Abstand d von y zu G ist:

$$\begin{aligned} d &= \left\| y - \left(x + (y-x) \cdot \frac{r}{\|r\|} \frac{r}{\|r\|} \right) \right\| \\ &= \left\| (y-x) - (y-x) \cdot \frac{r}{\|r\|} \frac{r}{\|r\|} \right\| \end{aligned}$$

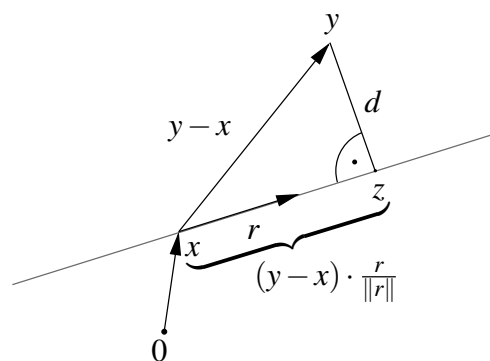

Betrachten wir nun eine Ebene gegeben durch

$$E = \{x + tr + sq \mid t, s \in \mathbb{R}\}, \quad (x, r, q \in \mathbb{R}^3)$$

und einen Punkt $y \in \mathbb{R}^3$. Die Funktion $f(t, s) := \|y - (x + tr + sq)\|^2$ wird dort minimal, wo $(x + tr + sq)$ der nächste Punkt zu y auf E ist. Später werden wir sehen, dass dann für die

partiellen Ableitungen gelten muss:

$$\frac{\partial}{\partial t} f(t, s) = 0 \quad \text{und} \quad \frac{\partial}{\partial s} f(t, s) = 0 \quad (\Leftrightarrow \nabla f(t, s) = 0)$$

$$\begin{aligned} \stackrel{\text{S.O.}}{\Rightarrow} 0 &= 2(y_1 - (x_1 + tr_1 + sq_1))(-r_1) + 2(y_2 - (x_2 + tr_2 + sq_2))(-r_2) \\ &\quad + 2(y_3 - (x_3 + tr_3 + sq_3))(-r_3) \\ \text{und } 0 &= 2(y_1 - (x_1 + tr_1 + sq_1))(-q_1) + 2(y_2 - (x_2 + tr_2 + sq_2))(-q_2) \\ &\quad + 2(y_3 - (x_3 + tr_3 + sq_3))(-q_3) \\ \Leftrightarrow &t(r \cdot r) + s(q \cdot r) = (y - x) \cdot r \\ &t(q \cdot r) + s(q \cdot q) = (y - x) \cdot q \end{aligned}$$

Dies ist ein lineares Gleichungssystem. Sei (t, s) eine Lösung dieses Systems, dann ist

$$d = \|y - (x + tr + sq)\| \quad \text{der Abstand von } y \text{ zu } E.$$

Im Fall $r \cdot q = 0$ (d.h. r und q sind orthogonal) folgt für den Abstand

$$d = \left\| y - \underbrace{\left(x + (y-x) \cdot \frac{r}{\|r\|} \frac{r}{\|r\|} + (y-x) \cdot \frac{q}{\|q\|} \frac{q}{\|q\|} \right)}_z \right\|,$$

da $t = (y-x) \cdot \frac{r}{\|r\|^2}$ und $s = (y-x) \cdot \frac{q}{\|q\|^2}$.

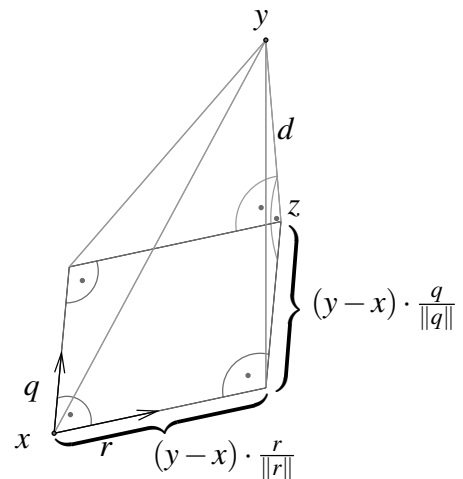

Betrachten wir nun die alternative Darstellung:

$$H = \{x \in \mathbb{R}^m \mid n \cdot x = d\}, \quad n \in \mathbb{R}^m, \|n\| = 1, d \in \mathbb{R}$$

Für $m = 2$ ist $H = G$ eine Gerade, für $m = 3$ ist $H = E$ eine Ebene.

Dann ist die geometrisch Konfiguration wie folgt:

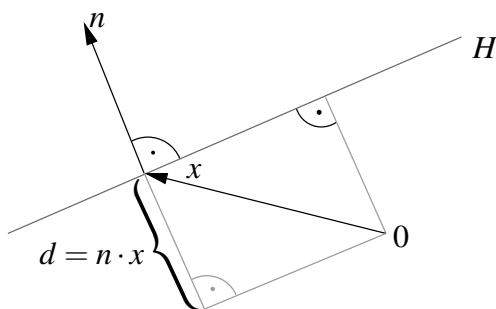

D.h. $|d|$ ist der Abstand der 0 von H .
 Falls $d > 0$, so zeigt n vom Ursprung weg (wie hier in der Skizze), andernfalls zum Ursprung hin.

Außerdem gilt: $|n \cdot y - n \cdot x| = |n \cdot y - d|$ ist der Abstand von y zu H .

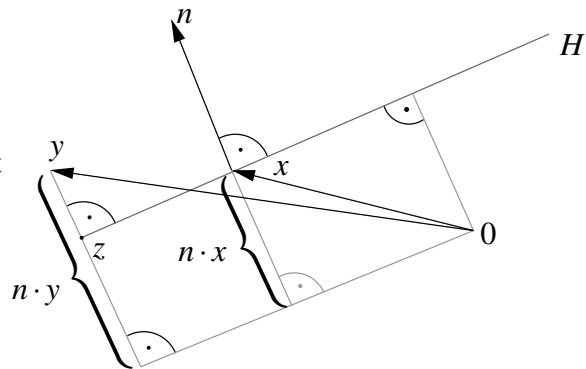

Der zu y nächste Punkt ist $z = y - (n \cdot y - d)n$.

Falls $0 \in H$, so ist $d = 0$, also $z = y - (n \cdot y)n$.

3.3 Vektorprodukt im \mathbb{R}^3

Das Skalarprodukt ordnet zwei Vektoren eine Zahl aus \mathbb{R} zu. Im \mathbb{R}^3 gibt es auch ein Produkt, das zwei Vektoren einen Vektor zuordnet:

Definition 3.23 (Vektorprodukt bzw. Kreuzprodukt) Sei $x = (x_1, x_2, x_3)$, $y = (y_1, y_2, y_3)$, dann definieren wir

$$x \wedge y (= x \times y) = \begin{pmatrix} x_2 y_3 - x_3 y_2 \\ x_3 y_1 - x_1 y_3 \\ x_1 y_2 - x_2 y_1 \end{pmatrix}$$

Bemerkung 3.24 Für die Herleitung der Ebenendarstellung $(n_1 x_1 + n_2 x_2 + n_3 x_3 = d)$ haben wir bereits das Vektorprodukt eingesetzt.

Regeln für das Vektorprodukt:

(i) Für $e_1 = \begin{pmatrix} 1 \\ 0 \\ 0 \end{pmatrix}$, $e_2 = \begin{pmatrix} 0 \\ 1 \\ 0 \end{pmatrix}$ und $e_3 = \begin{pmatrix} 0 \\ 0 \\ 1 \end{pmatrix}$ gilt

$$e_1 \wedge e_2 = e_3, \quad e_2 \wedge e_3 = e_1, \quad e_3 \wedge e_1 = e_2$$

(ii) Das Vektorprodukt ist linear in jedem Faktor:

$$(\alpha x + \beta z) \wedge y = \alpha(x \wedge y) + \beta(z \wedge y)$$

(iii) $x \wedge y = -y \wedge x$, $x \wedge x = 0$

(iv) x, y sind orthogonal zu $x \wedge y$: $x \cdot (x \wedge y) = 0$
(vgl. Ebenendarstellung) $y \cdot (x \wedge y) = 0$

$$(v) \quad \|x \wedge y\|^2 = \|x\|^2 \|y\|^2 - (x \cdot y)^2$$

$$\begin{aligned} \text{hierzu: Linke Seite (LS)} &= (x_2 y_3 - x_3 y_2)^2 + (x_3 y_1 - x_1 y_3)^2 + (x_1 y_2 - x_2 y_1)^2 \\ &= x_2^2 y_3^2 + x_3^2 y_2^2 + x_3^2 y_1^2 + x_1^2 y_3^2 + x_1^2 y_2^2 + x_2^2 y_1^2 \\ &\quad - 2(x_2 y_2 x_3 y_3 + x_3 y_3 x_1 y_1 + x_1 y_1 x_2 y_2) \end{aligned}$$

$$\begin{aligned} \text{Rechte Seite (RS)} &= (x_1^2 + x_2^2 + x_3^2)(y_1^2 + y_2^2 + y_3^2) - (x_1 y_1 + x_2 y_2 + x_3 y_3)^2 \\ &\Rightarrow \text{(LS)} = \text{(RS)} \end{aligned}$$

Geometrische Interpretation:

$$\begin{aligned} \|x \wedge y\|^2 &= \|x\|^2 \|y\|^2 - (x \cdot y)^2 \\ &\stackrel{\text{geom. Interpretation des SKP}}{=} \|x\|^2 \|y\|^2 - \|x\|^2 \|y\|^2 \cos^2 \theta \\ &\stackrel{1 - \cos^2 = \sin^2}{=} \|x\|^2 \|y\|^2 \sin^2 \theta \\ \Rightarrow \|x \wedge y\| &= h \|x\| \end{aligned}$$

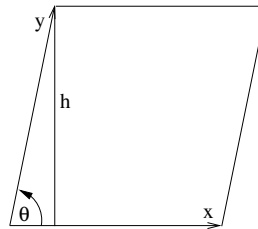
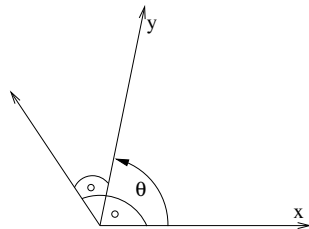

D.h. $x \wedge y$ steht senkrecht auf x und auf y und die Länge von $x \wedge y$ entspricht dem Flächeninhalt des aufgespannten Parallelogramms.

Dieser ist Null genau dann, wenn das x oder y Null sind oder in die selbe Richtung zeigen, wenn sie also linear abhängig sind.

Eine Anwendung dieses Zusammenhangs finden Sie in Aufgabe 3.14.

3.4 Linearkombination und Basis

Im Folgenden betrachten wir, wie man Vektoren in Vektorräumen darstellen kann:

Beispiele 3.25

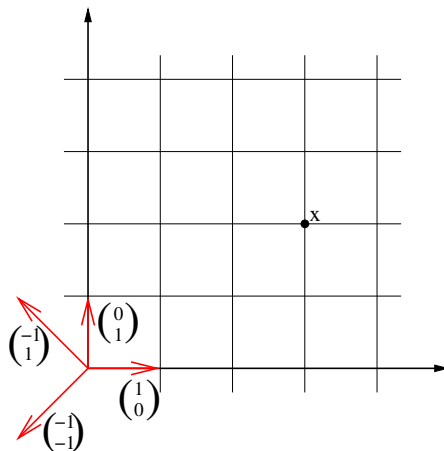

$$x = \begin{pmatrix} 3 \\ 2 \end{pmatrix} = 3 \begin{pmatrix} 1 \\ 0 \end{pmatrix} + 2 \begin{pmatrix} 0 \\ 1 \end{pmatrix} = -\frac{5}{2} \begin{pmatrix} -1 \\ -1 \end{pmatrix} - \frac{1}{2} \begin{pmatrix} -1 \\ 1 \end{pmatrix}$$

D.h. bezüglich verschiedener Systeme von Vektoren $\left\{ \begin{pmatrix} 1 \\ 0 \end{pmatrix}, \begin{pmatrix} 0 \\ 1 \end{pmatrix} \right\}$ oder $\left\{ \begin{pmatrix} -1 \\ -1 \end{pmatrix}, \begin{pmatrix} -1 \\ 1 \end{pmatrix} \right\}$ haben Vektoren unterschiedliche Darstellungen über die skalaren Faktoren $\{3, 2\}$ bzw. $\{-\frac{5}{2}, -\frac{1}{2}\}$.

Es stellen sich nun folgende Fragen:

- Kann man jeden Vektor so darstellen?
- Welche Eigenschaften müssen die Vektoren v_1, v_2, \dots, v_k haben, damit man jeden Vektor durch sie darstellen kann?
- Ist die Zahl der benötigten Vektoren fest für einen gewählten Vektorraum?

Definition 3.26 Sei V ein \mathbb{K} -Vektorraum, dann heißen k Elemente aus V

$$v_1, v_2, \dots, v_k$$

linear abhängig, genau dann wenn es $\alpha_1, \alpha_2, \dots, \alpha_k \in \mathbb{K}$ gibt, mit mindestens einem $\alpha_m \neq 0$ für $1 \leq m \leq k$ und

$$\alpha_1 v_1 + \alpha_2 v_2 + \dots + \alpha_k v_k = 0.$$

(d.h. ein Vektor ist durch die anderen Vektoren darstellbar:

$$v_m = -\frac{\alpha_1}{\alpha_m} v_1 - \frac{\alpha_2}{\alpha_m} v_2 - \dots - \frac{\alpha_{m-1}}{\alpha_m} v_{m-1} - \frac{\alpha_{m+1}}{\alpha_m} v_{m+1} - \dots - \frac{\alpha_k}{\alpha_m} v_k)$$

Andernfalls heißen die Vektoren linear unabhängig.

Eine solche Summe von Vektoren mit skalaren Koeffizienten heißt Linearkombination.

Beispiel 3.27

- $\begin{pmatrix} -1 \\ -1 \end{pmatrix}, \begin{pmatrix} -1 \\ 1 \end{pmatrix}, \begin{pmatrix} 3 \\ 2 \end{pmatrix}$ sind linear abhängig, denn:

$$\begin{pmatrix} -5 \\ -2 \end{pmatrix} \begin{pmatrix} -1 \\ -1 \end{pmatrix} + \begin{pmatrix} -1 \\ -2 \end{pmatrix} \begin{pmatrix} -1 \\ 1 \end{pmatrix} + (-1) \begin{pmatrix} 3 \\ 2 \end{pmatrix} = 0$$

(vgl. Eingangsbeispiel oben)

- Im \mathbb{R}^n sind die Einheitsvektoren

$$e_1 = \begin{pmatrix} 1 \\ 0 \\ \vdots \\ 0 \end{pmatrix}, e_2 = \begin{pmatrix} 0 \\ 1 \\ \vdots \\ 0 \end{pmatrix}, \dots, e_n = \begin{pmatrix} 0 \\ \vdots \\ 0 \\ 1 \end{pmatrix}$$

linear unabhängig.

- $\begin{pmatrix} 1 \\ -1 \\ 2 \end{pmatrix}, \begin{pmatrix} 2 \\ -2 \\ 4 \end{pmatrix}$ sind linear abhängig, denn

$$\alpha_1 \begin{pmatrix} 1 \\ -1 \\ 2 \end{pmatrix} + \alpha_2 \begin{pmatrix} 2 \\ -2 \\ 4 \end{pmatrix} = 0 \Leftrightarrow \begin{array}{l} \alpha_1 + 2\alpha_2 = 0 \\ -\alpha_1 - 2\alpha_2 = 0 \\ 2\alpha_1 + 4\alpha_2 = 0 \end{array} \Leftrightarrow \alpha_1 + 2\alpha_2 = 0$$

Wähle z.B. $\alpha_1 = 2, \alpha_2 = -1$.

- Betrachten wir den Vektorraum der Polynome

$$p(t) = a_0 + a_1t + a_2t^2 + \dots + a_k t^k$$

für $k \in \mathbb{N}$. Dies ist ein Unterraum des Vektorraums aller Funktionen. Die Monome

$$v_0 := (t \mapsto 1), \quad v_1 := (t \mapsto t), \quad v_2 := (t \mapsto t^2), \quad \dots, \quad v_k := (t \mapsto t^k)$$

sind linear unabhängig, d.h. nach der Definition

$$\begin{aligned} \alpha_0 v_0 + \alpha_1 v_1 + \dots + \alpha_k v_k = 0 &\Leftrightarrow p(t) = \alpha_0 + \alpha_1 t + \alpha_2 t^2 + \dots + \alpha_k t^k \equiv 0 \\ &\Leftrightarrow \alpha_1 = \alpha_2 = \dots = \alpha_k = 0 \end{aligned}$$

$$\begin{aligned} \text{denn: } p(0) = 0 &\Rightarrow \alpha_0 = 0, & p'(0) = 0 &\Rightarrow \alpha_1 = 0, & p''(0) = 0 &\Rightarrow \alpha_2 = 0, \\ p'''(0) = 0 &\Rightarrow \alpha_3 = 0, & \dots & & p^{(k)}(0) = 0 &\Rightarrow \alpha_k = 0 \end{aligned}$$

dabei bezeichnet $p^{(m)}$ das Polynom, welches man erhält, wenn man m -mal hintereinander p ableitet.

Weitere Beispiele finden Sie in Übung 3.4, 3.9, 3.18 und 3.19. Übung 3.20 enthält Betrachtungen zum Zusammenhang zwischen linearer Unabhängigkeit und dem Skalarprodukt.

Definition 3.28 (Span) Ist $A \subset V$ eine Menge von Vektoren im \mathbb{K} -Vektorraum V , dann heißt die Menge aller Linearkombinationen

$$\text{span}(A) = \{ \alpha_1 v_1 + \dots + \alpha_k v_k \mid k \in \mathbb{N}, v_1, \dots, v_k \in A, \alpha_1, \dots, \alpha_k \in \mathbb{K} \}$$

lineare Hülle von A oder der von A aufgespannte Raum oder der Span von A .

Beispiel 3.29

- $\text{span}\{e_1, \dots, e_n\} = \mathbb{R}^n$
- $\text{span}\{t \mapsto 1, t \mapsto t, t \mapsto t^2, t \mapsto t^3, \dots, t \mapsto t^k\} = \text{Polynome vom Grad } \leq k$
- Ebene durch den Ursprung $E = \{tr + sq \mid t, s \in \mathbb{R}, r, q \text{ linear unabh.}\} = \text{span}\{r, q\}$

Lemma 3.30 Für jede Menge $A \subset V$ ist $\text{span}(A)$ ein linearer Unterraum.

Beweis: Durch Ausrechnen folgt, dass die Summe von zwei Elementen aus $\text{span}(A)$ und die Multiplikation mit einem Skalar wieder in $\text{span}(A)$ liegen.

□

Definition 3.31 (Basis) Sind v_1, \dots, v_n linear unabhängig und ist $\text{span}(\{v_1, \dots, v_n\}) = V$, so nennt man $\{v_1, \dots, v_n\}$ Basis von V .

Satz 3.32 (Darstellung in einer Basis) Ist $\{v_1, \dots, v_n\}$ Basis von V , dann gibt es für jeden Vektor $x \in V$ eine eindeutige Darstellung

$$x = \alpha_1 v_1 + \dots + \alpha_n v_n = \sum_{k=1}^n \alpha_k v_k.$$

Die $\alpha_1, \dots, \alpha_n$ heißen Koordinaten des Vektors x bzgl. der Basis $\{v_1, \dots, v_n\}$.

Beweis: Nach Def. hat jeder Vektor $x \in V$ eine Darstellung als Linearkombination über der Basis. Zu zeigen ist also nur noch die Eindeutigkeit der Darstellung:

$$\begin{aligned} x &= \sum_{i=1}^n \alpha_i v_i = \sum_{i=1}^n \beta_i v_i \\ \Rightarrow 0 &= \sum_{i=1}^n (\alpha_i - \beta_i) v_i \\ \text{lin. unabh.} \Rightarrow \alpha_i - \beta_i &= 0 \quad \text{für alle } i = 1, \dots, n \end{aligned}$$

⇒ die Darstellungen sind gleich.

□

Beispiele 3.33

- $\{e_1, \dots, e_n\}$ ist Basis des \mathbb{R}^n .
- $V =$ Raum der Polynome p vom Grad $\leq 2k$ mit $p(x) = p(-x)$:
 $\{t \mapsto 1, t \mapsto t^2, t \mapsto t^4, \dots, t \mapsto t^{2k}\}$ ist Basis von V .
- $\left\{ \begin{pmatrix} -1 \\ -1 \end{pmatrix}, \begin{pmatrix} -1 \\ 1 \end{pmatrix} \right\}$ ist Basis des \mathbb{R}^2 .

hierzu: lineare Unabhängigkeit:

$$\alpha_1 \begin{pmatrix} -1 \\ -1 \end{pmatrix} + \alpha_2 \begin{pmatrix} -1 \\ 1 \end{pmatrix} = 0 \Rightarrow \begin{array}{l} -\alpha_1 - \alpha_2 = 0 \\ -\alpha_1 + \alpha_2 = 0 \end{array} \xrightarrow{\alpha_2 = \alpha_1} -2\alpha_1 = 0 \Rightarrow \alpha_2 = 0.$$

Darstellung für einen beliebigen Vektor $x = \begin{pmatrix} x_1 \\ x_2 \end{pmatrix}$:

$$\begin{pmatrix} x_1 \\ x_2 \end{pmatrix} = \alpha_1 \begin{pmatrix} -1 \\ -1 \end{pmatrix} + \alpha_2 \begin{pmatrix} -1 \\ 1 \end{pmatrix} \xrightarrow{\alpha_2 = x_2 + \alpha_1} -\alpha_1 - (x_2 + \alpha_1) = x_1$$

$$\Rightarrow \alpha_1 = -\frac{x_1 + x_2}{2}, \quad \alpha_2 = \frac{x_2 - x_1}{2}.$$

D.h. jeder Vektor $\begin{pmatrix} x_1 \\ x_2 \end{pmatrix}$ ist darstellbar als Linearkombination von $\begin{pmatrix} -1 \\ -1 \end{pmatrix}$ und $\begin{pmatrix} -1 \\ 1 \end{pmatrix} \Rightarrow$ Basis des \mathbb{R}^2

Weitere Beispiele finden Sie in Aufgabe 3.12 und 3.21.

Bemerkung 3.34 Die lineare Unabhängigkeit ergibt sich aus der eindeutigen Darstellung der 0!

Lemma 3.35 Sei V ein Vektorraum, $\{v_1, \dots, v_n\}$ eine Basis, w_1, \dots, w_m Elemente aus V mit $m > n$, dann sind w_1, \dots, w_m linear abhängig.

Beweis: Betrachte $\mu_1 w_1 + \dots + \mu_m w_m = 0$. Z.z. ist: es gibt eine nichttriviale Lösung μ_1, \dots, μ_m (mindestens ein $\mu_k \neq 0$).

$$\text{Basiseigenschaft} \Rightarrow w_k = \sum_{i=1}^n \alpha_{ki} v_i \text{ für Koeffizienten } \alpha_{ki}, i = 1, \dots, n, k = 1, \dots, m$$

$$\Rightarrow \sum_{k=1}^m \mu_k w_k = \sum_{k=1}^m \left(\sum_{i=1}^n \mu_k \alpha_{ki} v_i \right) = \sum_{i=1}^n \underbrace{\left(\sum_{k=1}^m \mu_k \alpha_{ki} \right)}_{=: \beta_i} v_i = 0.$$

Da v_1, \dots, v_n linear unabhängig sind folgt $\beta_i = 0$ für alle $i = 1, \dots, n$. Wir erhalten also das lineare Gleichungssystem

$$\begin{pmatrix} \alpha_{11}\mu_1 + \alpha_{21}\mu_2 + \dots + \alpha_{m1}\mu_m = 0 \\ \vdots \\ \alpha_{1n}\mu_1 + \alpha_{2n}\mu_2 + \dots + \alpha_{mn}\mu_m = 0 \end{pmatrix}$$

bestehend aus n Gleichungen mit $m > n$ Unbekannten und rechter Seite 0. Auflösen dieses Gleichungssystems ergibt, dass es eine nichttriviale Lösung μ_1, \dots, μ_m gibt.

□

Satz 3.36 Die Anzahl von Basisvektoren eines Vektorraumes ist eine feste Zahl. (Sind $\{v_1, \dots, v_n\}$ und $\{w_1, \dots, w_m\}$ Basen desselben Vektorraums so gilt $n = m$).

Beweis: Im Fall $m > n$ wäre w_1, \dots, w_m linear abhängig, im Fall $n > m$ wäre v_1, \dots, v_n linear abhängig; also muss $n = m$ sein.

□

Definition 3.37 Sei V ein Vektorraum mit Basis $\{v_1, \dots, v_n\}$, dann nennen wir n die Dimension von V .

Bemerkung 3.38

- Die Dimension ist wohldefiniert nach vorangehendem Satz.
- Der \mathbb{R}^n hat die Dimension n .
- Der Raum der Polynome p vom Grad $\leq 2k$ mit $p(t) = p(-t)$ (die sog. geraden Polynome) hat die Dimension $k + 1$.
- Eine Gerade durch 0 ist ein eindimensionaler Vektorraum.
- Eine Ebene im \mathbb{R}^3 durch 0 ist ein zweidimensionaler Vektorraum.

Betrachten wir nun einige Folgerungen, die aus der Definition einer Basis hervorgehen:

Lemma 3.39 Seien v_1, \dots, v_k linear unabhängig, aber u, v_1, \dots, v_k linear abhängig, dann ist u als Linearkombination von v_1, \dots, v_k darstellbar:

$$u = \sum_{i=1}^k \alpha_i v_i$$

Beweis: u, v_1, \dots, v_k linear abhängig \Rightarrow Es gibt Zahlen $\alpha, \alpha_1, \dots, \alpha_k$, so dass $\alpha u + \alpha_1 v_1 + \dots + \alpha_k v_k = 0$. Wäre $\alpha = 0$ so würde gelten $\alpha_i = 0$ für alle $i = 1, \dots, k$, da die $\{v_i\}_{i=1, \dots, k}$ linear unabhängig.



$$\text{Also ist } \alpha \neq 0 \Rightarrow u = - \sum_{i=1}^k \frac{\alpha_i}{\alpha} v_i.$$

□

Satz 3.40 Sei V ein n -dimensionaler Vektorraum, v_1, \dots, v_n linear unabhängig, dann ist $\{v_1, \dots, v_n\}$ eine Basis.

Beweis: $u \in V \xrightarrow{\text{Lemma 3.35}} u, v_1, \dots, v_n$ linear abh. $\xrightarrow{\text{Lemma 3.39}} u = \alpha_1 v_1 + \dots + \alpha_n v_n \xrightarrow{u \text{ bel.}}$
 $\text{span}(v_1, \dots, v_n) = V$.

□

Satz 3.41 (Basisergänzungssatz) Sei $\dim V = n$ und v_1, \dots, v_r linear unabhängig mit $r < n$. Dann gibt es v_{r+1}, \dots, v_n , so dass

$$\{v_1, \dots, v_n\} \text{ eine Basis von } V \text{ ist.}$$

Beweis: Wäre für alle $v \in V$ v, v_1, \dots, v_r linear abhängig, dann wäre nach Lemma 3.39 jedes Element aus V Linearkombination der $v_1, \dots, v_r \Rightarrow \{v_1, \dots, v_r\}$ Basis und $\dim V = r$.



Das heißt es gibt ein $v \in V$, so dass v, v_1, \dots, v_r linear unabhängig sind; wir wählen $v_{r+1} := v$. Dies wiederholen wir für v_{r+2}, v_{r+3} bis zu v_n .

□

Bemerkung 3.42 Sei U Untervektorraum von V , dann gilt $\dim U \leq \dim V$.

Beweis: Wähle eine Basis zu U und ergänze diese zu einer Basis von $V \Rightarrow$ Beh.

□

Beispiel 3.43 Betrachte das Gleichungssystem

$$(*_1): \quad x_1 + 5x_2 + 7x_3 = 0$$

$$(*_2): \quad -x_1 + x_2 - 25x_3 = 0$$

$$\text{sowie} \quad U = \{x \in \mathbb{R}^3 \mid x \text{ löst } (*_1) \text{ und } (*_2)\}$$

$$(*_1): \quad x_1 + 5x_2 + 7x_3 = 0$$

$$(*_1) + (*_2): \quad 6x_2 - 18x_3 = 0$$

$$\text{also} \quad x_2 = 3x_3$$

$$\text{in } (*_1): \quad x_1 = -5(3x_3) - 7x_3 = -22x_3$$

$$\text{daher} \quad U = \left\{ \alpha \begin{pmatrix} -22 \\ 3 \\ 1 \end{pmatrix} \mid \alpha \in \mathbb{R} \right\}, \quad \text{Gerade durch } 0.$$

Satz 3.44 Sei $U = \text{span}\{u_1, u_2, \dots, u_k\}$, dann folgt $\dim U \leq k$ und aus u_1, \dots, u_k kann eine Basis für U ausgewählt werden.

Beweis: Sei m die maximale Zahl linear unabhängiger Vektoren aus $\{u_1, \dots, u_k\}$, nach Ummummerierung nehmen wir an, u_1, \dots, u_m sind linear unabhängig. Also sind die anderen Vektoren u_{m+1}, \dots, u_k als Linearkombinationen der u_1 bis u_m darstellbar \Rightarrow damit sind dann aber alle $u \in U$ als Linearkombinationen aus u_1, \dots, u_m darstellbar $\Rightarrow \{u_1, \dots, u_m\}$ Basis und $\dim U = m \leq k$.

□

Aus Untervektorräumen kann man „größere“ Untervektorräume aufbauen:

Zu zwei Geraden gehören zwei Richtungsvektoren; beide Richtungsvektoren zusammen spannen eine Ebene auf, falls sie linear unabhängig sind.

Definition 3.45 (Direkte Summe von Untervektorräumen) U, W seien Untervektorräume von V mit Basen $\{u_1, \dots, u_k\}$ bzw. $\{w_1, \dots, w_m\}$ und $U \cap W = \{0\}$, dann definieren wir

$$\begin{aligned} U \oplus W &:= \{u + w \mid u \in U, w \in W\} \\ &= \text{span}\{u_1, \dots, u_k, w_1, \dots, w_m\} \end{aligned}$$

Beobachtung: $\dim U \oplus W = k + m$

Hierzu: Zu zeigen ist, dass $\{u_1, \dots, u_k, w_1, \dots, w_m\}$ eine Basis bildet, dazu fehlt nur noch

der Nachweis, dass $u_1, \dots, u_k, w_1, \dots, w_m$ linear unabhängig sind. Dazu betrachtet man

$$\underbrace{\alpha_1 u_1 + \dots + \alpha_k u_k}_{\in U} = \underbrace{-\beta_1 w_1 - \dots - \beta_m w_m}_{\in W}.$$

Da $U \cap W = \{0\}$, müssen beide Seiten der Gleichung Null sein. Aus der linearen Unabhängigkeit der $\{u_i\}$ folgt dann, dass alle $\alpha_i = 0$, ebenso folgt $\beta_i = 0$, da die $\{w_i\}$ linear unabhängig sind.

Beispiel 3.46 $r, q \in \mathbb{R}^3$ linear unabhängig

$$\begin{array}{ll} E = \{tr + sq \mid t, s \in \mathbb{R}\} & \text{Ebene} \\ n = r \wedge q \ (\in \mathbb{R}^3) & \text{Normale} \\ N = \{tn \mid t \in \mathbb{R}\} & \text{Gerade, senkrecht zu } E \end{array}$$

$$\mathbb{R}^3 = E \oplus N$$

3.5 Übungen

Anwesenheitsaufgabe 3.1

a) Gegeben ist eine Gerade durch

$$G = \left\{ y \in \mathbb{R}^2 \mid \frac{3}{5}y_1 + \frac{4}{5}y_2 = 12 \right\}.$$

Berechnen Sie Vektoren $x, r \in \mathbb{R}^2$, so dass sich die Gerade als

$$G = \{x + tr \mid t \in \mathbb{R}\}$$

schreiben lässt.

b) Gegeben sei eine Ebene durch

$$E = \left\{ y \in \mathbb{R}^3 \mid \begin{pmatrix} 0 \\ 0 \\ 2 \end{pmatrix} + t \begin{pmatrix} 0 \\ 1 \\ 2 \end{pmatrix} + s \begin{pmatrix} 1 \\ 0 \\ -1 \end{pmatrix} \right\}.$$

finden Sie $n_1, n_2, n_3, d \in \mathbb{R}$ mit $n_1^2 + n_2^2 + n_3^2 = 1$, so dass sich die Ebene schreiben lässt als

$$E = \{y \in \mathbb{R}^3 \mid n_1y_1 + n_2y_2 + n_3y_3 = d\}.$$

c) Ermitteln Sie den Abstand des Punktes $(5, 1, 4)$ zur Ebene E durch Minimierung der Funktion

$$f(t, s) := \|y - (x + tr + sq)\|^2.$$

Betrachten Sie dazu die Gleichungen

$$\frac{\partial f}{\partial t}(t, s) = 0 \quad \text{und} \quad \frac{\partial f}{\partial s}(t, s) = 0.$$

Anwesenheitsaufgabe 3.2 Zeigen Sie, dass mit dem Euklidischen Skalarprodukt und der Euklidischen Norm für alle $x, y \in \mathbb{R}^n$ gilt

- a) $\langle x + y, x - y \rangle = \|x\|^2 - \|y\|^2$
 b) $\|x + y\|^2 + \|x - y\|^2 = 2\|x\|^2 + 2\|y\|^2$
 (Parallelogramm-Gleichung)

Anwesenheitsaufgabe 3.3 Die Cauchy-Schwarzsche Ungleichung ist gegeben durch

$$|\langle x, y \rangle| \leq \|x\| \|y\|.$$

- a) Formulieren Sie für Vektoren $x = \begin{pmatrix} x_1 \\ x_2 \end{pmatrix}, y = \begin{pmatrix} y_1 \\ y_2 \end{pmatrix} \in \mathbb{R}^2$ die Cauchy-Schwarzsche Ungleichung.
- b) Beweisen Sie die Cauchy-Schwarzsche Ungleichung durch direktes Nachrechnen im \mathbb{R}^2 .

Anwesenheitsaufgabe 3.4 Sind die folgenden Polynome linear abhängig?

$$t \mapsto 1 + t$$

$$t \mapsto 2 + t$$

$$t \mapsto 2t$$

Anwesenheitsaufgabe 3.5 Zeigen Sie, dass $\mathbf{x}, \mathbf{y} \in \mathbb{R}^n$ genau dann orthogonal sind, wenn gilt

$$\|\mathbf{x} + \mathbf{y}\| = \|\mathbf{x} - \mathbf{y}\|.$$

Interpretieren Sie die Aussage für $n = 2, 3$ geometrisch.

Aufgabe 3.6

- a) Bestimmen Sie den Schnittpunkt S der beiden Geraden G_1 und G_2 zeichnerisch durch Anfertigen einer geeigneten Skizze und rechnerisch durch Lösen des zugehörigen linearen Gleichungssystems.

$$G_1 = \left\{ \begin{pmatrix} x \\ y \end{pmatrix} \in \mathbb{R}^2 \mid -\frac{2}{\sqrt{5}}x + \frac{1}{\sqrt{5}}y = \frac{1}{\sqrt{5}} \right\}$$

$$G_2 = \left\{ \begin{pmatrix} x \\ y \end{pmatrix} \in \mathbb{R}^2 \mid \frac{1}{\sqrt{5}}x + \frac{2}{\sqrt{5}}y = \frac{7}{\sqrt{5}} \right\}$$

- b) Bestimmen Sie eine Gerade durch die Punkte $\mathbf{a} = \begin{pmatrix} 1 \\ 2 \end{pmatrix}, \mathbf{b} = \begin{pmatrix} 2 \\ 1 \end{pmatrix}$ wobei sie die Gerade sowohl in der Form $G = \{x + \alpha r \mid \alpha \in \mathbb{R}\}$, als auch in der Form $G = \{y \in \mathbb{R}^2 \mid n_1 y_1 + n_2 y_2 = d\}$ angeben und berechnen Sie die Schnittpunkte dieser Geraden mit den Koordinatenachsen.

Aufgabe 3.7 Eine Gerade in \mathbb{R}^3 ist (analog zum \mathbb{R}^2) gegeben durch einen Punkt $x \in \mathbb{R}^3$ und einen Richtungsvektor $r \in \mathbb{R}^3$, $r \neq 0$ mittels

$$G = \{x + \alpha r \mid \alpha \in \mathbb{R}\}.$$

a) Stellen Sie ein Gleichungssystem auf, um den Schnitt von G mit einer Ebene

$$E = \{y + \beta p + \gamma q \mid \beta, \gamma \in \mathbb{R}\}$$

für $y, p, q \in \mathbb{R}^3$, p und q linear unabhängig, zu berechnen.

b) Welche Fälle können hierbei auftreten?

c) Berechnen Sie den Schnitt von

$$G = \left\{ \left(\begin{array}{c} -1 \\ 3 \\ 3 \end{array} \right) + \alpha \left(\begin{array}{c} 1 \\ 4 \\ 3 \end{array} \right) \mid \alpha \in \mathbb{R} \right\}$$

und

$$E = \left\{ \left(\begin{array}{c} 1 \\ 2 \\ 3 \end{array} \right) + \beta \left(\begin{array}{c} -1 \\ 2 \\ 1 \end{array} \right) + \gamma \left(\begin{array}{c} 0 \\ 3 \\ 2 \end{array} \right) \mid \beta, \gamma \in \mathbb{R} \right\}.$$

Welcher Fall aus b) ist das?

Aufgabe 3.8 Seien V und W \mathbb{R} -Vektorräume.

Das Kartesische Produkt $V \times W$ ist definiert als die Menge aller geordneten Paare

$$V \times W = \{(v, w) \mid v \in V, w \in W\}.$$

Zeigen Sie, dass $V \times W$ mit der Addition

$$(v, w) + (\tilde{v}, \tilde{w}) = (v + \tilde{v}, w + \tilde{w})$$

und der Skalarmultiplikation

$$\alpha(v, w) = (\alpha v, \alpha w)$$

ebenfalls ein \mathbb{R} -Vektorraum ist.

Aufgabe 3.9 a) Gegeben seien die Vektoren

$$\mathbf{v}_1 = \begin{pmatrix} 1 \\ 1 \\ 1 \end{pmatrix}, \mathbf{v}_2 = \begin{pmatrix} -1 \\ 2 \\ -1 \end{pmatrix}, \mathbf{v}_3 = \begin{pmatrix} -2 \\ 13 \\ -2 \end{pmatrix}, \mathbf{v}_4 = \begin{pmatrix} 2 \\ 11 \\ 2 \end{pmatrix}.$$

Zeigen Sie, daß diese vier Vektoren des \mathbb{R}^3 linear abhängig sind.

b) Bilden die drei Vektoren

$$\mathbf{w}_1 = \begin{pmatrix} 2 \\ 1 \\ 0 \end{pmatrix}, \mathbf{w}_2 = \begin{pmatrix} 3 \\ -1 \\ 1 \end{pmatrix}, \mathbf{w}_3 = \begin{pmatrix} 1 \\ 3 \\ -1 \end{pmatrix}$$

eine Basis des \mathbb{R}^3 ? Falls nicht, so geben Sie bitte einen Vektor $\mathbf{x} \in \mathbb{R}^3$ an, der sich nicht als Linearkombination dieser drei Vektoren darstellen läßt.

Tipp: Berücksichtigen Sie die Eigenschaften des Kreuzproduktes $\mathbf{a} \wedge \mathbf{b}$ zweier Vektoren $\mathbf{a}, \mathbf{b} \in \mathbb{R}^3$.

c) Sind die drei Vektoren

$$\mathbf{u}_1 = \begin{pmatrix} 1 \\ 2 \\ 3 \end{pmatrix}, \mathbf{u}_2 = \begin{pmatrix} 3 \\ 2 \\ 1 \end{pmatrix}, \mathbf{u}_3 = \begin{pmatrix} 1 \\ 1 \\ 2 \end{pmatrix}$$

linear unabhängig? Bilden Sie eine Basis des \mathbb{R}^3 ? Wie lauten die Koordinaten des Vektors

$$\begin{pmatrix} 1 \\ 1 \\ 1 \end{pmatrix}$$

bezüglich dieser Basis?

Aufgabe 3.10 Welche der folgenden Teilmengen des \mathbb{R}^3 sind Untervektorräume?

- | | | |
|---|-----------------------------|-------------------------------|
| a) $\{(1, x, y) \mid x, y \in \mathbb{R}\}$ | ja <input type="checkbox"/> | nein <input type="checkbox"/> |
| b) $\{(x, x, x) \mid x \in \mathbb{R}\}$ | ja <input type="checkbox"/> | nein <input type="checkbox"/> |
| c) $\{(x, 2x, 3x) \mid x \in \mathbb{R}\}$ | ja <input type="checkbox"/> | nein <input type="checkbox"/> |
| d) $\{(x_1, x_2, x_3) \mid 2x_1 + x_2 = 5x_3\}$ | ja <input type="checkbox"/> | nein <input type="checkbox"/> |
| e) $\{(x_1, x_2, x_3) \mid x_1 + 2x_2 = 7\}$ | ja <input type="checkbox"/> | nein <input type="checkbox"/> |

Aufgabe 3.11 Es sei $\mathcal{P}^k = \text{span}\{1, t, t^2, \dots, t^k\}$ der Vektorraum der Polynome, deren Grad höchstens $k \in \mathbb{N}$ sei. Zeigen Sie, daß

$$U := \{p \in \mathcal{P}^k \mid p(5) = 0, p(7) = 0\}$$

ein Unterraum von \mathcal{P}^k ist.

Aufgabe 3.12 Gegeben seien folgende drei quadratische Polynome

$$\begin{aligned} p_1(x) &= x^2 + 2x + 3, \\ p_2(x) &= 3x^2 + 2x + 1, \\ p_3(x) &= x^2 + x + 2. \end{aligned}$$

Zeigen Sie, dass diese Polynome linear unabhängig sind und eine Basis des Vektorraumes der quadratischen Polynome bilden. Wie lautet die Darstellung der Polynome

$$p(x) = 5x^2 + 5x + 6 \quad \text{und} \quad q(x) = 3x + 7$$

bezüglich dieser Basis?

Aufgabe 3.13 Überprüfen Sie, ob die folgenden Abbildungen $\mathbb{R}^2 \times \mathbb{R}^2 \rightarrow \mathbb{R}$ Skalarprodukte sind.

- a) $j(x, y) := x_1y_1 - x_2y_2$
 b) $k(x, y) := 2x_1y_1 + 2x_2y_2 - x_1y_2 - x_2y_1$

Aufgabe 3.14 Ein Tetraeder $T \subset \mathbb{R}^3$ werde durch die Vektoren

$$\begin{pmatrix} 1 \\ 0 \\ 0 \end{pmatrix}, \begin{pmatrix} 1 \\ 1 \\ 0 \end{pmatrix}, \begin{pmatrix} -1 \\ -1 \\ 2 \end{pmatrix}$$

aufgespannt. Berechnen Sie das Volumen dieses Tetraeders unter Verwendung des Skalarprodukts und des Kreuzprodukts. Hierfür dürfen Sie die Formel

$$V(T) = \frac{1}{3}A \cdot h$$

verwenden, wobei A die Grundfläche und h die Höhe des Tetraeders sind.

Aufgabe 3.15

- Geben Sie je ein Beispiel für einen eindimensionalen und einen zweidimensionalen Untervektorraum des \mathbb{R}^3 an.
- Zeigen Sie, dass der Schnitt $U = U_1 \cap U_2$ zweier Untervektorräume U_1, U_2 eines Vektorraums V wieder ein Untervektorraum ist.
- Beschreiben Sie, welche unterschiedlichen Fälle beim Schneiden eines eindimensionalen Untervektorraums des \mathbb{R}^3 mit einem zweidimensionalen Untervektorraum des \mathbb{R}^3 auftreten können.

Aufgabe 3.16

- Sei $g(\cdot, \cdot)$ ein Skalarprodukt auf einem Vektorraum V und $\|\cdot\|_g$ die davon induzierte Norm. Zeigen Sie, dass für alle $x, y \in V$ gilt:

$$\|x - y\|_g^2 = \|x\|_g^2 + \|y\|_g^2 - 2g(x, y).$$

- Was bedeutet dies geometrisch, wenn man für $g(\cdot, \cdot)$ das euklidische Skalarprodukt wählt?

Tipp: Erinnern Sie sich an die geometrische Deutung des euklidischen Skalarproduktes.

Aufgabe 3.17

- Gegeben seien die folgenden drei Punkte im \mathbb{R}^3 :

$$P_0 = \begin{pmatrix} -2 \\ -2 \\ 0 \end{pmatrix}, \quad P_1 = \begin{pmatrix} -2 \\ -1 \\ -1 \end{pmatrix}, \quad P_2 = \begin{pmatrix} 6 \\ 5 \\ -7 \end{pmatrix}.$$

Geben Sie die Ebene E , welche durch diese drei Punkte geht, in Parameterform, d.h. in der Form

$$E = \{x + \lambda r + \mu q \mid \lambda, \mu \in \mathbb{R}\},$$

mit $x, r, q \in \mathbb{R}^3$ an.

- Berechnen Sie mit Hilfe des Kreuzproduktes eine Darstellung der Ebene der Form $E = \{\mathbf{x} \in \mathbb{R}^3 \mid n_1x_1 + n_2x_2 + n_3x_3 = d\}$.

Aufgabe 3.18 Weisen Sie nach, daß die folgenden drei Vektoren des \mathbb{R}^3

$$\mathbf{v}_1 = \begin{pmatrix} -1 \\ -1 \\ 0 \end{pmatrix}, \mathbf{v}_2 = \begin{pmatrix} 1 \\ 0 \\ -4 \end{pmatrix}, \mathbf{v}_3 = \begin{pmatrix} 2 \\ -3 \\ -20 \end{pmatrix}$$

linear abhängig sind.

Aufgabe 3.19 Sei $\mathbf{v} = \begin{pmatrix} 1 \\ 2 \\ 3 \end{pmatrix} \in \mathbb{R}^3$.

- Welches geometrische Objekt bildet die Menge aller Vektoren $w \in \mathbb{R}^3$ für die \mathbf{v} und w linear abhängig sind.
- Welches geometrische Objekt bildet die Menge aller Vektoren $w \in \mathbb{R}^3$ für die \mathbf{v} und w linear abhängig sind und $\|w\| = 1$.
- Welches geometrische Objekt bildet die Menge aller Vektoren $w \in \mathbb{R}^3$ für die gilt $\mathbf{v} \cdot w = 0$?
- Welches geometrische Objekt bildet die Menge aller Vektoren $w \in \mathbb{R}^3$ für die gilt $\mathbf{v} \cdot w = 0$ und $\|w\| = 1$?

Aufgabe 3.20 Welche Aussagen sind richtig?

- a) Sind \mathbf{x} und \mathbf{y} orthogonal (bezüglich des euklidischen Skalarproduktes) zu $\mathbf{z} \neq \mathbf{0}$ in \mathbb{R}^2 , dann sind \mathbf{x} und \mathbf{y} linear abhängig. ja nein
- b) Ist \mathbf{x} orthogonal (bezüglich des euklidischen Skalarproduktes) zu \mathbf{y} und \mathbf{z} in \mathbb{R}^3 , dann sind \mathbf{y} und \mathbf{z} linear abhängig. ja nein
- c) Ist \mathbf{x} orthogonal (bezüglich des euklidischen Skalarproduktes) zu \mathbf{y} und \mathbf{z} in \mathbb{R}^3 , dann ist \mathbf{x} orthogonal (bezüglich des euklidischen Skalarproduktes) zu jeder Linearkombination $a\mathbf{y} + b\mathbf{z}$. ja nein
- d) V sei ein reeller Vektorraum. Wenn die Vektoren $\mathbf{v}_1, \dots, \mathbf{v}_k \in V$ linear unabhängig sind und $\dim V = k$ gilt, dann bilden $\mathbf{v}_1, \dots, \mathbf{v}_k$ eine Basis. ja nein
- e) V sei ein reeller Vektorraum. Die Vektoren $\mathbf{w}_1, \dots, \mathbf{w}_n \in V$ seien linear abhängig. Dann läßt sich $\mathbf{w}_1 = \sum_{i=2}^n \alpha_i \mathbf{w}_i$ als Linearkombination der Vektoren $\mathbf{w}_2, \dots, \mathbf{w}_n$ darstellen. ja nein

Aufgabe 3.21 Sei V ein Vektorraum.

- a) Jede Teilmenge einer Menge linear unabhängiger Vektoren ist linear unabhängig. ja nein
- b) Jede Teilmenge einer Menge linear abhängiger Vektoren ist linear abhängig. ja nein
- c) Wenn eine Basis von V endlich ist, sind alle Basen von V endlich. ja nein
- d) Es gibt eine Basis des \mathbb{R}^3 aus Vektoren der Form (α, α, α) . ja nein
- e) Jede Basis des \mathbb{R}^3 besteht aus Vektoren der Form (x, x, x) . ja nein
- f) Jeder Vektor der Form (α, α, α) kann zu einer Basis des \mathbb{R}^3 ergänzt werden. ja nein
- g) Jeder Vektor der Form (α, α, α) mit $\alpha \neq 0$ kann zu einer Basis des \mathbb{R}^3 ergänzt werden. ja nein

Aufgabe 3.22

- a) Kann man die in i) und ii) angegebenen Mengen zu einer Basis des \mathbb{R}^3 ergänzen? Falls ja, führen Sie diese Ergänzung durch.

$$\text{i) } \left\{ \begin{pmatrix} 1 \\ 0 \\ -2 \end{pmatrix}, \begin{pmatrix} 2 \\ 3 \\ 0 \end{pmatrix} \right\}$$

$$\text{ii) } \left\{ \begin{pmatrix} 1 \\ 0 \\ -2 \end{pmatrix}, \begin{pmatrix} -2 \\ 0 \\ 4 \end{pmatrix} \right\}$$

- b) Kann man aus den Mengen in i) und ii) durch Wegstreichen von Vektoren eine Basis des \mathbb{R}^2 bilden? Falls ja, wie?

$$\text{i) } \left\{ \begin{pmatrix} 1 \\ 2 \end{pmatrix}, \begin{pmatrix} 2 \\ 1 \end{pmatrix}, \begin{pmatrix} 2 \\ 2 \end{pmatrix} \right\}$$

$$\text{ii) } \left\{ \begin{pmatrix} 1 \\ -2 \end{pmatrix}, \begin{pmatrix} 2 \\ -4 \end{pmatrix}, \begin{pmatrix} -3 \\ 6 \end{pmatrix} \right\}$$

Aufgabe 3.23

- (i) Man schreibe den Vektor $\underline{a} = \begin{pmatrix} 1 \\ -2 \\ 5 \end{pmatrix}$ als Linearkombination der Vektoren

$$\underline{b}_1 = \begin{pmatrix} 1 \\ 1 \\ 1 \end{pmatrix}, \quad \underline{b}_2 = \begin{pmatrix} 1 \\ 2 \\ 3 \end{pmatrix}, \quad \underline{b}_3 = \begin{pmatrix} 2 \\ -1 \\ 1 \end{pmatrix}.$$

- (ii) Man schreibe das Polynom $t^2 + 4t - 3$ als Linearkombination der Polynome $t^2 - 2t + 5$, $2t^2 - 3t$, $t + 3$.

Aufgabe 3.24 Die Vektoren $\mathbf{a}, \mathbf{b}, \mathbf{c}$ haben die Längen $|\mathbf{a}| = 1, |\mathbf{b}| = 2, |\mathbf{c}| = 3$. Die drei Winkel zwischen \mathbf{a} und \mathbf{b} , \mathbf{b} und \mathbf{c} sowie \mathbf{c} und \mathbf{a} haben alle eine Größe von jeweils 60° .

- a) Man berechne die drei Skalarprodukte $\mathbf{a} \cdot \mathbf{b}$, $\mathbf{b} \cdot \mathbf{c}$ sowie $\mathbf{c} \cdot \mathbf{a}$.
- b) Man bestimme die Länge $|\mathbf{a} + \mathbf{b} + \mathbf{c}|$.
Hinweis: Die Länge eines Vektors hängt mit dem Skalarprodukt des Vektors mit sich selbst zusammen!

Aufgabe 3.25 Sei $E = \{y \in \mathbb{R}^3 \mid n_1 y_1 + n_2 y_2 + n_3 y_3 = d\}$ eine Ebene im \mathbb{R}^3 . Für die Koeffizienten gebe man eine notwendige und hinreichende Bedingung dafür an, dass E

- a) parallel zur y_1, y_2 -Ebene ist,
- b) die y_1, y_2 -Ebene schneidet,
- c) gleich der y_1, y_2 -Ebene ist,
- d) die y_3 -Achse schneidet.

4 Lineare Abbildungen und Matrizen

4.1 Lineare Abbildungen zwischen Vektorräumen und ihre Darstellung

So wie wir Abbildungen (Funktionen) von \mathbb{R} nach \mathbb{R} betrachtet haben, so betrachten wir nun Abbildungen von Vektorräumen in Vektorräume.

Definition 4.1 Eine Abbildung $f : V \rightarrow W$ zwischen zwei \mathbb{K} -Vektorräumen V, W heißt linear, falls

$$\begin{aligned} f(\alpha v) &= \alpha f(v) && \text{für alle } v \in V \text{ und alle } \alpha \in \mathbb{K} \\ f(u + v) &= f(u) + f(v) && \text{für alle } u, v \in V \end{aligned}$$

Beispiele 4.2

- $V, W = \mathbb{R}, f : \mathbb{R} \rightarrow \mathbb{R}, f$ ist lineare Funktion genau dann, wenn $f(x) = \lambda x$ für ein $\lambda \in \mathbb{R}$
- $V = \mathbb{R}^2, W = \mathbb{R}, f(x) = \lambda x_1 + \mu x_2$
- $V = \mathbb{R}^2, W = \mathbb{R}^2, f(x) = x_1 \begin{pmatrix} 1 \\ -1 \end{pmatrix} + x_2 \begin{pmatrix} 1 \\ 1 \end{pmatrix}$

Die Interpretation im Kontext einer Basis ist hierbei wie folgt: Wenn $f(x) = \begin{pmatrix} y_1 \\ y_2 \end{pmatrix}$, dann sind y_1, y_2 die Koordinaten des Bildvektors bezüglich der Standardbasis e_1, e_2 und x_1, x_2 die Koordinaten desselben Bildvektors in der Basis $\left\{ \begin{pmatrix} 1 \\ -1 \end{pmatrix}, \begin{pmatrix} 1 \\ 1 \end{pmatrix} \right\}$.

- $V = \{p : t \mapsto \alpha_0 + \alpha_1 t + \dots + \alpha_k t^k \mid \alpha_i \in \mathbb{R}, k \in \mathbb{N}\}$ (Polynomraum)
 $f : V \rightarrow V; p \mapsto p'$, wobei $p' = t \mapsto \alpha_1 + 2\alpha_2 t + 3\alpha_3 t^2 + \dots + k\alpha_k t^{k-1}$
Diese Abbildung f ist linear, denn
 $f(\alpha p) = (\alpha p)' = \alpha p' = \alpha f(p)$,
 $f(p_1 + p_2) = (p_1 + p_2)' = p_1' + p_2' = f(p_1) + f(p_2)$.

Satz 4.3 Seien V und W Vektorräume, $\{v_1, \dots, v_n\}$ Basis von V , sowie $w_1, \dots, w_n \in W$ beliebig, dann gibt es genau eine lineare Abbildung $f : V \rightarrow W$ mit $f(v_i) = w_i$ für alle $i = 1, \dots, n$.

Beweis: Jedes $v \in V$ hat eine eindeutige Darstellung

$$v = \alpha_1 v_1 + \dots + \alpha_n v_n \xrightarrow{\text{linear}} f(v) = \alpha_1 f(v_1) + \dots + \alpha_n f(v_n) = \alpha_1 w_1 + \dots + \alpha_n w_n$$

D.h. f ist durch die Bilder w_i der Vektoren v_i eindeutig bestimmt. Z.z. ist noch f ist insgesamt linear:

$$\begin{aligned}
 v &= \alpha_1 v_1 + \dots + \alpha_n v_n \\
 u &= \beta_1 v_1 + \dots + \beta_n v_n \\
 f(\lambda v) &= f((\lambda \alpha_1) v_1 + \dots + (\lambda \alpha_n) v_n) \\
 &= \lambda \alpha_1 f(v_1) + \dots + \lambda \alpha_n f(v_n) \\
 &= \lambda (\alpha_1 f(v_1) + \dots + \alpha_n f(v_n)) = \lambda f(v) \\
 f(v+u) &= f((\alpha_1 + \beta_1) v_1 + \dots + (\alpha_n + \beta_n) v_n) \\
 &= (\alpha_1 + \beta_1) f(v_1) + \dots + (\alpha_n + \beta_n) f(v_n) \\
 &= (\alpha_1 f(v_1) + \dots + \alpha_n f(v_n)) + (\beta_1 f(v_1) + \dots + \beta_n f(v_n)) = f(v) + f(u)
 \end{aligned}$$

□

Seien V, W endlich-dimensionale Vektorräume, $\dim V = n, \dim W = m, \{v_1, v_2, \dots, v_n\}$ Basis von $V, \{w_1, \dots, w_m\}$ Basis von W . Da $f : V \rightarrow W$ linear, ist f nach Satz 4.3 eindeutig bestimmt durch die Bildvektoren $(f(v_j))_{j=1, \dots, n}$. Diese sind in der Basis von W eindeutig darstellbar

$$f(v_j) = \sum_{i=1}^m a_{ij} w_i \quad \text{für } j = 1, \dots, n. \quad (14)$$

Die Zahlen a_{ij} mit $i = 1, \dots, m, j = 1, \dots, n$ ordnen wir in einem Schema an:

$$A_f := \begin{pmatrix} a_{11} & a_{12} & \dots & a_{1n} \\ a_{21} & a_{22} & \dots & a_{2n} \\ \vdots & \vdots & \ddots & \vdots \\ a_{m1} & a_{m2} & \dots & a_{mn} \end{pmatrix} = (a_{ij})_{i=1, \dots, m, j=1, \dots, n}$$

Dieses Schema mit m Zeilen und n Spalten bezeichnet man als $m \times n$ -Matrix A_f , die Menge aller $m \times n$ -Matrizen mit Einträgen in \mathbb{R} nennen wir $\mathbb{R}^{m,n}$.

Folgerung 4.4 Sei V ein Vektorraum mit Basis $\{v_1, \dots, v_n\}$ und W ein Vektorraum mit Basis $\{w_1, \dots, w_m\}$ sowie $f: V \rightarrow W$ linear.

(i) Die Matrix A_f charakterisiert eindeutig die lineare Abbildung $f: V \rightarrow W$ bezüglich gegebener Basen beider Vektorräume.

Achtung: Wählt man andere Basen, so ergibt sich in der Regel eine andere Matrix.

(ii) In den Spalten der Matrix A_f stehen die Koeffizienten der Bilder $f(v_j)$ der Basisvektoren $v_j, j = 1, \dots, n$ aus V bezüglich der Basis $\{w_i\}_{i=1, \dots, m}$, siehe Gleichung (14).

(iii) Sei $x \in V$ mit der Basisdarstellung $x = \sum_{j=1}^n x_j v_j$, dann folgt für $f(x)$:

$$f(x) = \sum_{j=1}^n f(v_j) x_j = \sum_{j=1}^n \left(\sum_{i=1}^m a_{ij} w_i \right) x_j = \sum_{i=1}^m \underbrace{\left(\sum_{j=1}^n a_{ij} x_j \right)}_{= a_i \cdot \begin{pmatrix} x_1 \\ \vdots \\ x_n \end{pmatrix}} w_i$$

Dabei bezeichnet $a_i = (a_{ij})_{j=1, \dots, n}$ die i -te Zeile von A_f . Ist also (x_1, \dots, x_n) Basisdarstellung von $x \in V$, dann ist der Vektor $a_i \cdot (x_1, \dots, x_n)$ bestehend aus den euklidischen Skalarprodukten der Zeilen a_i von A_f mit den Koeffizienten (x_1, \dots, x_n) der Basisdarstellung von x in der Basis von V die Basisdarstellung von $f(x)$ in der Basis von W .
Merkregel: Matrix mal Koeffizienten von x ergibt Koeffizienten von $f(x)$

Wir schreiben:
$$\begin{pmatrix} -a_1- \\ -a_2- \\ \vdots \\ -a_m- \end{pmatrix} \begin{pmatrix} x_1 \\ \vdots \\ x_n \end{pmatrix} = \begin{pmatrix} a_1 \cdot (x_1, \dots, x_n) \\ a_2 \cdot (x_1, \dots, x_n) \\ \vdots \\ a_m \cdot (x_1, \dots, x_n) \end{pmatrix}$$

Achtung: Man muss stets den Vektor $x \in V$ von seinen Koeffizienten (x_1, \dots, x_n) bezüglich der Basis von V unterscheiden.

(iv) einfacher Fall: $V = \mathbb{R}^n, W = \mathbb{R}^m, \{e_1, \dots, e_n\}$ Basis von $V, \{e_1, \dots, e_m\}$ Basis von W . In diesem Fall stimmen Vektor x und seine Koeffizienten bezüglich der Basis überein.

$$f(e_j) \stackrel{(iii)}{=} \begin{pmatrix} a_1 \cdot e_j \\ a_2 \cdot e_j \\ \vdots \\ a_m \cdot e_j \end{pmatrix} = \underbrace{\begin{pmatrix} a_{1j} \\ a_{2j} \\ \vdots \\ a_{mj} \end{pmatrix}}_{= a^j}$$

a^j bezeichnet dabei die j -te Spalte der Matrix A_f . Die Bilder der Einheitsvektoren stehen also in den Spalten von A_f (vgl. (ii)).

Beispiele 4.5 (Matrixdarstellungen von linearen Abbildungen)

(i) Projektion auf eine Gerade im \mathbb{R}^2 :

Darstellung als Abbildung Darstellung von f :
 $\mathbb{R}^2 \rightarrow \mathbb{R}^2$:

$$r = \begin{pmatrix} 1 \\ 1 \end{pmatrix}, n = \frac{1}{\sqrt{2}} \begin{pmatrix} -1 \\ 1 \end{pmatrix},$$

$$f(x) = x - (x \cdot n)n$$

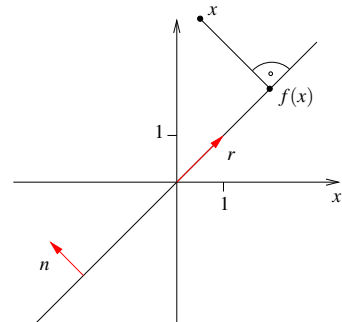

Die Linearität von f überprüft man leicht.

Matrixdarstellung von f :

Bezüglich der Basis $\{e_1, e_2\}$ in Urbildraum und Bildraum ergibt sich:

$$f(e_1) = e_1 - (e_1 \cdot n)n = e_1 - n_1n,$$

$$f(e_2) = e_2 - n_2n,$$

$$\Rightarrow A_f = \begin{pmatrix} e_1 - n_1n & e_2 - n_2n \end{pmatrix} = \begin{pmatrix} 1 - n_1n_1 & -n_2n_1 \\ -n_1n_2 & 1 - n_2n_2 \end{pmatrix} \in \mathbb{R}^{2,2}$$

Im Beispiel ist damit $A_f = \begin{pmatrix} \frac{1}{2} & \frac{1}{2} \\ \frac{1}{2} & \frac{1}{2} \end{pmatrix}$. Bezüglich der Basis $\{r, n\}$ in Urbildraum und Bildraum ergibt sich:

$$\begin{aligned} f(r) &= r = 1r + 0n \sim 1. \text{ Spalte} \\ f(n) &= 0 = 0r + 0n \sim 2. \text{ Spalte} \end{aligned} \Rightarrow A_f = \begin{pmatrix} 1 & 0 \\ 0 & 0 \end{pmatrix} \in \mathbb{R}^{2,2}$$

(ii) Drehung:

Elementargeometrisch ist klar, dass eine Drehung um den Ursprung eine lineare Abbildung von $\mathbb{R}^2 \rightarrow \mathbb{R}^2$ ist.

(d.h. statt den verlängerten Vektor zu drehen, kann man auch den Vektor nach der Drehung verlängern; statt den Ergebnisvektor einer Addition zu drehen, kann man auch die gedrehten Teilvektoren addieren.)

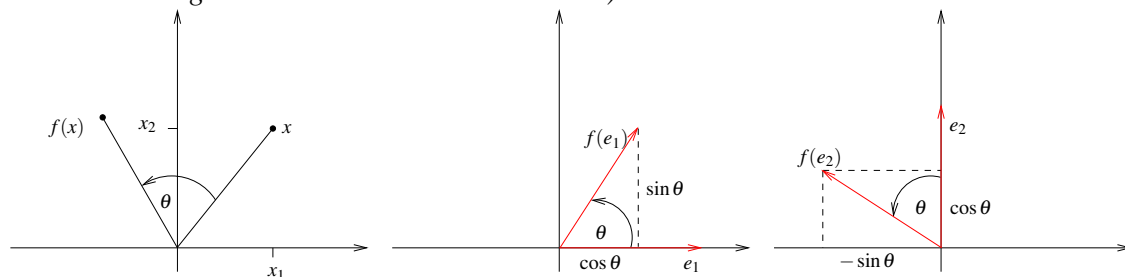

Matrixdarstellung in der Einheitsbasis $\{e_1, e_2\}$:

$$f(e_1) = \begin{pmatrix} \cos \theta \\ \sin \theta \end{pmatrix}, f(e_2) = \begin{pmatrix} -\sin \theta \\ \cos \theta \end{pmatrix} \Rightarrow A_f = \begin{pmatrix} \cos \theta & -\sin \theta \\ \sin \theta & \cos \theta \end{pmatrix} \in \mathbb{R}^{2,2}$$

(iii) Skalarprodukt mit einem konstanten Vektor:

$$f: \mathbb{R}^n \rightarrow \mathbb{R}, f(x) = a \cdot x \text{ für festes } a \in \mathbb{R}^n; \text{ offensichtlich ist } f \text{ linear.}$$

Matrixdarstellung bzgl. $\{e_1, \dots, e_n\}$ als Basis des \mathbb{R}^n und $\{1\}$ als Basis des Vektorraums \mathbb{R} ($\dim \mathbb{R} = 1$):

$$A_f = (a \cdot e_1, \dots, a \cdot e_n) = (a_1, a_2, \dots, a_n) \in \mathbb{R}^{1,n}$$

(iv) Multiplikation eines Skalars mit einem konstanten Vektor:

$$f: \mathbb{R} \rightarrow \mathbb{R}^n, f(\lambda) = \lambda a \text{ für festes } a \in \mathbb{R}^n; \text{ offensichtlich ist } f \text{ linear.}$$

Matrixdarstellung bzgl. $\{1\}$ als Basis von \mathbb{R} und $\{e_1, \dots, e_n\}$ als Basis des \mathbb{R}^n :

$$A_f = \begin{pmatrix} a_1 \\ \vdots \\ a_n \end{pmatrix} \in \mathbb{R}^{n,1}$$

↙ Bild des Basisvektors 1 ist $1a = a$

(v) Streckung: $f: \mathbb{R}^3 \rightarrow \mathbb{R}^3, f(x) = \begin{pmatrix} \alpha x_1 \\ \beta x_2 \\ \gamma x_3 \end{pmatrix}$ für $x = \begin{pmatrix} x_1 \\ x_2 \\ x_3 \end{pmatrix}$; Linearität ✓

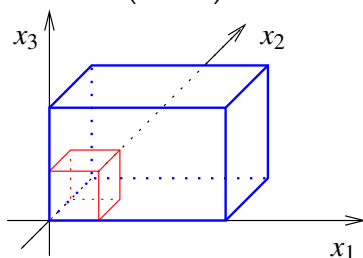

Matrixdarstellung bzgl. $\{e_1, \dots, e_n\}$:

$$A_f = \begin{pmatrix} | & | & | \\ f(e_1) & f(e_2) & f(e_3) \\ | & | & | \end{pmatrix} = \begin{pmatrix} | & | & | \\ \alpha e_1 & \beta e_2 & \gamma e_3 \\ | & | & | \end{pmatrix} = \begin{pmatrix} \alpha & 0 & 0 \\ 0 & \beta & 0 \\ 0 & 0 & \gamma \end{pmatrix}$$

(vi) $V, W = \mathcal{P}^k$ Raum der Polynome vom Grad $\leq k, f: V \rightarrow W; p \mapsto p'$
 (Linearität haben wir bereits nachgewiesen, siehe Bsp. 4.2)

Darstellung bzgl. der Basis $\{t \mapsto 1, t \mapsto t, t \mapsto t^2, t \mapsto t^3, \dots, t \mapsto t^k\}$:

$$\begin{aligned} f(t \mapsto 1) &= (t \mapsto 0) && \Rightarrow 1. \text{ Spalte von } A_f = (0, \dots, 0)^T \\ f(t \mapsto t) &= (t \mapsto 1) && \Rightarrow 2. \text{ Spalte von } A_f = (1, 0, \dots, 0)^T \\ f(t \mapsto t^2) &= 2(t \mapsto t) && \Rightarrow 3. \text{ Spalte von } A_f = (0, 2, 0, \dots, 0)^T \\ f(t \mapsto t^i) &= (t \mapsto it^{i-1}) = i(t \mapsto t^{i-1}) \end{aligned}$$

$$\Rightarrow A_f = \begin{pmatrix} 0 & 1 & 0 & \dots & \dots & \dots & 0 \\ \vdots & \ddots & 2 & \ddots & & & \vdots \\ \vdots & & \ddots & 3 & \ddots & & \vdots \\ \vdots & & & \ddots & \ddots & \ddots & \vdots \\ \vdots & & & & \ddots & k-1 & 0 \\ \vdots & & & & & \ddots & k \\ 0 & \dots & \dots & \dots & \dots & \dots & 0 \end{pmatrix}$$

Darstellung bzgl. der Basis $\{t \mapsto 1, t \mapsto t, t \mapsto \frac{t^2}{2!}, t \mapsto \frac{t^3}{3!}, \dots, t \mapsto \frac{t^k}{k!}\}$:

$$\begin{aligned} f\left(t \mapsto \frac{t^i}{i!}\right) &= \left(t \mapsto i \frac{t^{i-1}}{i!}\right) = \left(t \mapsto \frac{t^{i-1}}{(i-1)!}\right) \\ \Rightarrow A_f &= \begin{pmatrix} 0 & 1 & 0 & \dots & \dots & 0 \\ \vdots & \ddots & 1 & \ddots & & \vdots \\ \vdots & & \ddots & \ddots & \ddots & \vdots \\ \vdots & & & \ddots & \ddots & 0 \\ \vdots & & & & \ddots & 1 \\ 0 & \dots & \dots & \dots & \dots & 0 \end{pmatrix} \end{aligned}$$

(vii) $V, W = \mathcal{P}^2, f: V \rightarrow W, f(p) = q$, wobei $q(t) = p(t-s)$ für festes $s \in \mathbb{R}$.

$$\begin{aligned} f(t \mapsto a_0 + a_1t + a_2t^2) &= (t \mapsto a_0 + a_1(t-s) + a_2(t-s)^2) \\ &= (t \mapsto (a_0 - a_1s + a_2s^2) + (a_1 - 2a_2s)t + a_2t^2) \end{aligned}$$

Die Linearität von f ist wieder leicht nachzurechnen.

Matrixdarstellung in der Basis $\{t \mapsto 1, t \mapsto t, t \mapsto t^2\}$:

$$\begin{aligned} f(t \mapsto 1) &= (t \mapsto 1) = 1(t \mapsto 1) \\ f(t \mapsto t) &= (t \mapsto t - s) = -s(t \mapsto 1) + 1(t \mapsto t) \\ f(t \mapsto t^2) &= (t \mapsto t^2 - 2st + s^2) = s^2(t \mapsto 1) - 2s(t \mapsto t) + 1(t \mapsto t^2) \\ \Rightarrow A_f &= \begin{pmatrix} 1 & -s & s^2 \\ 0 & 1 & -2s \\ 0 & 0 & 1 \end{pmatrix} \end{aligned}$$

(viii) Identische Abbildung $f : V \rightarrow V, f(x) = x$:

Bezüglich gleicher Basen im Urbild- und im Bildraum ergibt sich stets die sogenannte Einheitsmatrix

$$A_f = \begin{pmatrix} 1 & 0 & \cdots & \cdots & 0 \\ 0 & 1 & \ddots & & \vdots \\ \vdots & \ddots & \ddots & \ddots & \vdots \\ \vdots & & \ddots & 1 & 0 \\ 0 & \cdots & \cdots & 0 & 1 \end{pmatrix} = \mathbb{1}.$$

(ix) Drehung in der Ebene $\{te_i + se_j \mid t, s \in \mathbb{R}\}$ im \mathbb{R}^n :

Erinnerung: $n = 2 : \begin{pmatrix} \cos \theta & -\sin \theta \\ \sin \theta & \cos \theta \end{pmatrix}.$

Gedreht wird nur in der e_i, e_j -Ebene. Alle anderen Richtungen bleiben unberührt. Es soll gelten:

$f(e_k) = e_k$ für $k \neq i$ und $k \neq j$, d.h. in der k -ten Spalte steht eine 1 an der k -ten Zeile, in den anderen Zeilen nur Einträge 0, denn in diese Richtung wird nichts „hineingedreht“. Auch in der k -ten Zeile steht neben der 1 in der k -ten Spalte ansonsten nur 0.

$$A_f = \begin{pmatrix} 1 & & & & \\ & c & & -s & \\ & & 1 & & \\ & & & c & \\ & s & & & c \\ & & & & & 1 & \\ & & & & & & & 1 \end{pmatrix} \quad \begin{aligned} c &= \cos \theta \\ s &= \sin \theta \end{aligned}$$

Weitere Beispiele finden Sie in den Übungen 4.11 und ??.

Bemerkung 4.6 Sei V ein Vektorraum mit Basis $B = \{v_1, \dots, v_n\}$. Dann lässt sich ein Vektor $x \in V$ bezüglich der Basis B durch Koordinaten $x^B = (x_i^B)_{i=1, \dots, n}$ darstellen.

Wenn $V = \mathbb{R}^n$ und $E = \{e_1, \dots, e_n\}$ die Standardbasis ist, so ist

$$x = (x_i)_{i=1, \dots, n} = (x_i^E)_{i=1, \dots, n} = x^E,$$

der Vektor ist also gleich seiner Koordinatendarstellung bezüglich der Standardbasis.

Wenn $f : \mathbb{R}^n \rightarrow \mathbb{R}^m$ linear und A_f die Matrix zu f bezüglich der Standardbasen in V und W ist, dann gilt also, dass

$$f(x) = A_f x.$$

Nur in diesem Fall kann man lineare Abbildungen und Matrizen ohne weiteres identifizieren. In allen anderen Fällen muss man stets dazu sagen, bezüglich welcher Basen in V und W die Matrix gemeint ist.

4.2 Verkettung von linearen Abbildungen und das Matrizenprodukt

Beispiel 4.7 Wir drehen im \mathbb{R}^2 erst um einen Winkel α , dann um den Winkel β (vgl. obiges Beispiel (ii)):

$$\begin{aligned} \begin{pmatrix} x_1 \\ x_2 \end{pmatrix} &\xrightarrow{\alpha\text{-Drehung}} \begin{pmatrix} \cos \alpha & -\sin \alpha \\ \sin \alpha & \cos \alpha \end{pmatrix} \begin{pmatrix} x_1 \\ x_2 \end{pmatrix} = \begin{pmatrix} (\cos \alpha)x_1 - (\sin \alpha)x_2 \\ (\sin \alpha)x_1 + (\cos \alpha)x_2 \end{pmatrix} = \begin{pmatrix} y_1 \\ y_2 \end{pmatrix} \\ \begin{pmatrix} y_1 \\ y_2 \end{pmatrix} &\xrightarrow{\beta\text{-Drehung}} \begin{pmatrix} \cos \beta & -\sin \beta \\ \sin \beta & \cos \beta \end{pmatrix} \begin{pmatrix} y_1 \\ y_2 \end{pmatrix} \\ &= \begin{pmatrix} \cos \beta & -\sin \beta \\ \sin \beta & \cos \beta \end{pmatrix} \begin{pmatrix} (\cos \alpha)x_1 - (\sin \alpha)x_2 \\ (\sin \alpha)x_1 + (\cos \alpha)x_2 \end{pmatrix} \\ &= \begin{pmatrix} (\cos \alpha \cos \beta - \sin \alpha \sin \beta)x_1 - (\cos \beta \sin \alpha + \cos \alpha \sin \beta)x_2 \\ (\cos \beta \sin \alpha + \cos \alpha \sin \beta)x_1 + (\cos \alpha \cos \beta - \sin \alpha \sin \beta)x_2 \end{pmatrix} \\ &\stackrel{\text{Additionstheoreme}}{=} \begin{pmatrix} \cos(\alpha + \beta) & -\sin(\alpha + \beta) \\ \sin(\alpha + \beta) & \cos(\alpha + \beta) \end{pmatrix} \begin{pmatrix} x_1 \\ x_2 \end{pmatrix} \end{aligned}$$

Das Hintereinanderausführen zweier Drehungen ergibt also wieder eine Drehung.

Allgemein kann man für lineare Abbildungen zeigen:

Lemma 4.8 Seien V, W, U Vektorräume, und $g : U \rightarrow W$ sowie $f : W \rightarrow V$ lineare Abbildungen. Dann ist $f \circ g : U \rightarrow V$ ebenfalls eine lineare Abbildung.

Beweis:

$$\begin{aligned} (f \circ g)(\lambda \underbrace{x}_{\in U}) &= f(\underbrace{g(\lambda x)}_{\in W}) \stackrel{g \text{ linear}}{=} f(\lambda g(x)) \stackrel{f \text{ linear}}{=} \lambda f(g(x)) = \lambda (f \circ g)(x) \\ (f \circ g)(x+y) &= f(g(x+y)) \stackrel{g \text{ linear}}{=} f(g(x) + g(y)) \stackrel{f \text{ linear}}{=} f(g(x)) + f(g(y)) \\ &= (f \circ g)(x) + (f \circ g)(y) \end{aligned}$$

□

Zu Basen $D = \{v_i\}_{i=1, \dots, n}$ von V , $E = \{w_j\}_{j=1, \dots, m}$ von W und $F = \{u_l\}_{l=1, \dots, k}$ von U seien y^D , z^E und x^F Koordinatenvektoren von $y \in V$, $z \in W$ und $x \in U$ sowie $B \in \mathbb{R}^{m,k}$ die Matrixdarstellung von g und $A \in \mathbb{R}^{n,m}$ Matrixdarstellung von f . Wie sieht nun die Matrixdarstellung von $f \circ g$ aus?

$$\begin{aligned} z &= g(x), & y &= f(z) = f(g(x)) \\ z^E &= Bx^F, & y^D &= Az^E = A(Bx^F) \\ z_j^E &= \sum_{l=1}^k B_{jl} x_l^F, & y_i^D &= \sum_{j=1}^m A_{ij} z_j^E = \sum_{j=1}^m \sum_{l=1}^k A_{ij} B_{jl} x_l^F = \sum_{l=1}^k \underbrace{\left(\sum_{j=1}^m A_{ij} B_{jl} \right)}_{=: C_{il}} x_l^F \end{aligned}$$

Die Matrix

$$C \in \mathbb{R}^{n,k} \quad \text{mit } C_{il} = \sum_{j=1}^m A_{ij} B_{jl}$$

ist also die Darstellung der Abbildung $f \circ g$ bezüglich der Basen $D = \{v_1, \dots, v_n\}$ und $F = \{u_1, \dots, u_k\}$. Wir schreiben $C = AB$ (*Matrizenprodukt*), und können damit die Koordinaten von $y = (f \circ g)(x)$ berechnen:

$$y^D = A(Bx^F) = (AB)x^F = Cx^F$$

Merkregel 4.9 (Matrizenprodukt) Sei $A \in \mathbb{R}^{n,m}$ und $B \in \mathbb{R}^{m,k}$. Dann ist das Matrizenprodukt $AB \in \mathbb{R}^{n,k}$ folgendermaßen definiert:

$$AB = \left(\sum_{j=1}^m A_{ij} B_{jl} \right)_{\substack{i=1, \dots, n \\ l=1, \dots, k}} = \underbrace{\begin{pmatrix} - & a_1 & - \\ & \vdots & \\ - & a_n & - \end{pmatrix}}_{\text{Zeilen von } A} \left(\begin{matrix} | & & | \\ b^1 & \dots & b^k \\ | & & | \end{matrix} \right) \left. \vphantom{\begin{matrix} | & & | \\ b^1 & \dots & b^k \\ | & & | \end{matrix}} \right\} \text{Spalten von } B$$

Bemerkung 4.10

- (i) Wenn die Matrix B nur aus einer Spalte besteht, entspricht das Matrizenprodukt dem Matrix-Vektor-Produkt.
- (ii) Da $(f \circ g) \circ h = f \circ (g \circ h)$ für Abbildungen f, g und h , gilt auch $(AB)C = A(BC)$, für Matrizen A, B und C . Das Matrizenprodukt ist also assoziativ.

Beispiele 4.11

- (i) In Beispiel 4.7 ergibt sich die Drehmatrix für den Winkel $\alpha + \beta$ als Matrizenprodukt der einzelnen Drehmatrizen für den Winkel α und β .
- (ii)

$V = \mathbb{R}^2, W = \mathbb{R}^3, U = \mathbb{R}^2, A \in \mathbb{R}^{2,3}, B \in \mathbb{R}^{3,2}$ mit

$$A = \begin{pmatrix} 1 & 2 & 0 \\ 2 & 1 & 1 \end{pmatrix}, B = \begin{pmatrix} 1 & 0 \\ 0 & 1 \\ 1 & 1 \end{pmatrix}$$

$$\begin{pmatrix} 1 & 2 & 0 \\ 2 & 1 & 1 \end{pmatrix} \begin{pmatrix} 1 & 2 \\ 3 & 2 \end{pmatrix} \Rightarrow AB = \begin{pmatrix} 1 & 2 \\ 3 & 2 \end{pmatrix}$$

- (iii) $V = W = U = \mathbb{R}^n, f(x) = x - 2(x \cdot n)n$
 Spiegelung an einer Ebene durch den Ursprung mit Normalenvektor $n(\|n\| = 1)$ (vgl. Beispiel 4.5, (i))
 Interpretation: x minus 2 mal die Länge der Projektion von x auf n in Richtung n

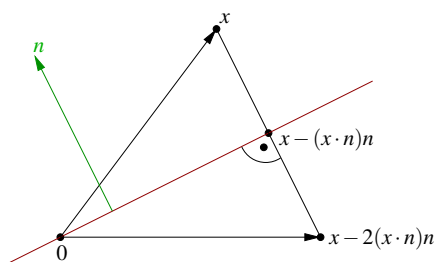

Matrixdarstellung: $f(x) = \overbrace{(\mathbb{1} - 2nn^T)}^{=A}x$

wobei $\mathbb{1} = \begin{pmatrix} 1 & & 0 \\ & \ddots & \\ 0 & & 1 \end{pmatrix}, n = \begin{pmatrix} | \\ n \\ | \end{pmatrix}$ Spaltenvektor $\in \mathbb{R}^{n,1},$
 $n^T = \begin{pmatrix} -n- \end{pmatrix}$ Zeilenvektor $\in \mathbb{R}^{1,n}.$

Hierzu: $f(x) = \underbrace{1x}_{=x} - 2n \left(\underbrace{n^T x}_{\begin{pmatrix} | \\ x \\ | \\ n \cdot x \end{pmatrix}} \right) = x - 2n(n \cdot x)$ (vgl. Beispiel 4.5 (iii))

Nun betrachten wir:

$$\begin{aligned} (f \circ f)(x) &= f(x - 2(n \cdot x)n) \\ &= x - 2(n \cdot x)n - 2[n \cdot (x - 2(n \cdot x)n)]n \\ &= x - 2(n \cdot x)n - 2(n \cdot x)n + 4(n \cdot x) \underbrace{n \cdot n}_{= \|n\|^2 = 1} = x \end{aligned}$$

Interpretation: Spiegelung verkettet mit Spiegelung ist die Identität.

Dasselbe in Matrixformulierung:

$$\begin{aligned} (\mathbb{1} - 2nn^T)(\mathbb{1} - 2nn^T) &= \mathbb{1}\mathbb{1} - 2nn^T\mathbb{1} - \mathbb{1}2nn^T + 4nn^Tnn^T \\ &= \mathbb{1} - 4nn^T + 4nn^T = \mathbb{1} \\ \text{denn } nn^Tnn^T &= \underbrace{\begin{pmatrix} | \\ n \\ | \end{pmatrix} \underbrace{(-n \ -)}_{n \cdot n = 1} \begin{pmatrix} | \\ n \\ | \end{pmatrix}}_{n \cdot n = 1} \underbrace{(-n \ -)}_{\in \mathbb{R}^{n,n}} = \begin{pmatrix} | \\ n \\ | \end{pmatrix} \underbrace{(-n \ -)}_{\in \mathbb{R}^{n,n}} = nn^T \end{aligned}$$

(iv) $V = W = U = \mathcal{P}^k$ mit Basis

$\{t \mapsto 1, t \mapsto t, t \mapsto \frac{t^2}{2!}, t \mapsto \frac{t^3}{3!}, \dots, t \mapsto \frac{t^k}{k!}\}$ und der linearen Abbildung $f(p) = p'$ (vgl. Beispiel 4.5 (vi)). Es gilt:

$$\begin{aligned} A &= \begin{pmatrix} 0 & 1 & & 0 \\ & \ddots & \ddots & \\ & & \ddots & 1 \\ 0 & & & 0 \end{pmatrix}, \quad AA = \begin{pmatrix} 0 & 1 & & 0 \\ & \ddots & \ddots & \\ & & \ddots & 1 \\ 0 & & & 0 \end{pmatrix} \begin{pmatrix} 0 & 1 & & 0 \\ & \ddots & \ddots & \\ & & \ddots & 1 \\ 0 & & & 0 \end{pmatrix} \\ &= \begin{pmatrix} 0 & 0 & 1 & & 0 \\ & \ddots & \ddots & \ddots & \\ & & \ddots & \ddots & 1 \\ & & & \ddots & 0 \\ 0 & & & & 0 \end{pmatrix} \end{aligned}$$

Dies ist die Matrixdarstellung zu $(f \circ f)(p) = p''$.

(v) (vgl. Beispiel 4.5 (vii)) Es seien $V = W = U = \mathcal{P}^2$ mit Basis $\{t \mapsto 1, t \mapsto t, t \mapsto t^2\}$. Betrachte die Abbildungen

$$\begin{aligned}
 f(p)(t) &= p(t-s), \quad d.h. \quad A = \begin{pmatrix} 1 & -s & s^2 \\ 0 & 1 & -2s \\ 0 & 0 & 1 \end{pmatrix}, \\
 g(p)(t) &= p(t-r), \quad d.h. \quad B = \begin{pmatrix} 1 & -r & r^2 \\ 0 & 1 & -2r \\ 0 & 0 & 1 \end{pmatrix}, \\
 \Rightarrow AB &= \begin{pmatrix} 1 & -s-r & r^2+2sr+s^2 \\ 0 & 1 & -2r-2s \\ 0 & 0 & 1 \end{pmatrix} = \begin{pmatrix} 1 & -(s+r) & (s+r)^2 \\ 0 & 1 & -2(s+r) \\ 0 & 0 & 1 \end{pmatrix} \\
 \Rightarrow (f \circ g)(p)(t) &= p(t-(s+r)).
 \end{aligned}$$

(vi) Es seien $V = W = U = \mathbb{R}^2$ mit der Basis $\{e_1, e_2\}$. Betrachte die Abbildungen

$$\begin{aligned}
 f &= \text{Drehung um Winkel } \theta, \quad A = \begin{pmatrix} c & -s \\ s & c \end{pmatrix}, \\
 g &= \text{Drehung um Winkel } -\theta = (f)^{-1} \text{ (Umkehrabbildung)}, \\
 B &= \begin{pmatrix} \cos(-\theta) & -\sin(-\theta) \\ \sin(-\theta) & \cos(-\theta) \end{pmatrix} = \begin{pmatrix} c & s \\ -s & c \end{pmatrix}, \\
 \Rightarrow AB &= \begin{pmatrix} c^2+s^2 & -cs+sc \\ -sc+cs & s^2+c^2 \end{pmatrix} \stackrel{\cos^2\theta+\sin^2\theta=1}{=} \begin{pmatrix} 1 & 0 \\ 0 & 1 \end{pmatrix} = \mathbb{1} \Leftrightarrow (f \circ g)(x) = x.
 \end{aligned}$$

Definition 4.12 Sei $f : V \rightarrow W$ linear, dann heißt

$$\begin{aligned}
 \text{Ker}(f) &= \{v \in V \mid f(v) = 0\} \quad \text{der Kern von } f \\
 \text{und Bild}(f) &= \{f(v) \mid v \in V\} \quad \text{das Bild von } f.
 \end{aligned}$$

Bei gegebenen Basen für V und W und einer Matrixdarstellung A zu $f : V \rightarrow W$, schreiben wir auch $\text{Ker}(A)$ bzw. $\text{Bild}(A)$.

Beispiele 4.13

(i) Es seien $V = W = \mathcal{P}$, der Raum aller Polynome (nicht endlich dimensionaler Raum)

und $f(p) = p'$. Dann sind

$$\begin{aligned} \text{Ker}(f) &= \{p \in \mathcal{P} \mid p' = 0\} = \{t \mapsto \alpha \mid \alpha \in \mathbb{R}\} \quad (\text{konstante Funktionen}), \\ \text{Bild}(f) &= \mathcal{P}, \quad \text{da zum Polynom } p(t) = \alpha_0 + \alpha_1 t + \dots + \alpha_k t^k \\ &\quad \text{das Polynom } q(t) = \alpha_0 t + \frac{\alpha_1}{2} t^2 + \frac{\alpha_2}{3} t^3 + \dots + \frac{\alpha_k}{k+1} t^{k+1} \\ &\quad \text{die Eigenschaft } q' = p \text{ hat.} \\ &\quad (\text{D.h. jedes Polynom kann durch Ableitung aus} \\ &\quad \text{einem anderen hervorgegangen sein.}) \end{aligned}$$

(ii) Es seien $V = W = \mathcal{P}^k$ und $f(p) = p'$. Dann sind

$$\begin{aligned} \text{Ker}(f) &= \text{konstante Funktionen} = \mathcal{P}^0, \\ \text{Bild}(f) &= \mathcal{P}^{k-1}, \quad \text{da Polynome mit Term } \alpha_k t^k \text{ sich} \\ &\quad \text{nicht durch Ableitung über } \mathcal{P}^k \text{ ergeben.} \end{aligned}$$

(iii) Betrachtet man die Projektion auf eine Gerade im \mathbb{R}^2 (vgl. Beispiel 4.5 (i)): $f(x) = x - (x \cdot n)n$ wobei n senkrecht auf der Geraden steht und $\|n\| = 1$. Offenbar ist $\text{Bild}(f)$ genau die Gerade auf die projiziert wird. $\text{Ker}(f)$ enthält alle Vektoren die auf den Nullvektor projiziert werden, das sind genau diejenigen die senkrecht auf der Geraden stehen (und die ebenfalls eine Gerade durch den Ursprung bilden).

(iv) Betrachten wir die lineare Abbildung zur Matrix $A = \begin{pmatrix} 1 & 2 & 1 \\ 1 & 0 & 1 \\ 0 & 2 & 0 \end{pmatrix}$

$$\begin{aligned} \text{Ker}(A) = \{x \in \mathbb{R}^3 \mid Ax = 0\} &\Leftrightarrow \begin{cases} x_1 + 2x_2 + x_3 = 0 \\ x_1 + x_3 = 0 \\ x_2 = 0 \end{cases} \\ &\Leftrightarrow \begin{cases} x_1 = -x_3 \\ x_2 = 0 \end{cases} \\ &\Leftrightarrow \text{Ker}(A) = \left\{ t \begin{pmatrix} -1 \\ 0 \\ 1 \end{pmatrix} \mid t \in \mathbb{R} \right\} \end{aligned}$$

D.h. der Kern ist geometrisch eine Gerade.

$$\begin{aligned}
 \text{Bild}(A) &= \{b \in \mathbb{R}^3 \mid \text{es gibt } x \in \mathbb{R}^3 \text{ mit } Ax = b\} \\
 \Leftrightarrow &\begin{pmatrix} x_1 + 2x_2 + x_3 = b_1 \\ x_1 + x_3 = b_2 \\ 2x_2 = b_3 \end{pmatrix} \\
 \Leftrightarrow &\begin{pmatrix} x_1 + x_3 = b_1 - b_3 \\ x_1 + x_3 = b_2 \\ x_2 = \frac{1}{2}b_3 \end{pmatrix} \\
 \Leftrightarrow &\begin{pmatrix} x_1 + x_3 = b_1 - b_3 \\ x_2 = \frac{1}{2}b_3 \\ 0 = b_1 - b_3 - b_2 \end{pmatrix} \\
 \Rightarrow &\text{Bild}(A) = \{b \in \mathbb{R}^3 \mid b_1 - b_3 - b_2 = 0\}
 \end{aligned}$$

D.h. das Bild ist geometrisch eine Ebene.

Allgemein gilt, falls $\{v_1, \dots, v_n\}$ eine Basis von V ist:

$$\begin{aligned}
 \text{Bild}(f) &= \{f(v) \mid v \in V\} \\
 &= \{f(v) \mid v \in \text{span}\{v_1, \dots, v_n\}\} \\
 &= \text{span}\{f(v_1), \dots, f(v_n)\}
 \end{aligned}$$

Also gilt für eine Matrix A

$$\text{Bild}(A) = \text{span}\{Ae_1, \dots, Ae_n\} = \text{span}\{a^1, \dots, a^n\},$$

wobei a^i (wie oben) die Spalten von A sind. Das Bild einer Matrix ist also der von den Spalten aufgespannte Raum.

Also kann man alternativ auch folgendermaßen vorgehen: Addition und Multiplikation von Spalten ändert offensichtlich das Bild (d.h. die Menge aller als Linearkombination darstellbaren Vektoren) nicht. Man bringt die Matrix also durch Spaltenumformungen auf eine einfachere Form:

$$\begin{pmatrix} 1 & 2 & 1 \\ 1 & 0 & 1 \\ 0 & 2 & 0 \end{pmatrix} \rightsquigarrow \begin{pmatrix} 1 & 0 & 0 \\ 1 & -2 & 0 \\ 0 & 2 & 0 \end{pmatrix}, \quad \text{Bild}(A) = \text{span} \left\{ \begin{pmatrix} 1 \\ 1 \\ 0 \end{pmatrix}, \begin{pmatrix} 0 \\ -2 \\ 2 \end{pmatrix} \right\}.$$

Beide Darstellungen beschreiben die selbe Ebene.

Weitere Beispiele finden Sie in Aufgabe 4.9.

Satz 4.14 $\text{Ker}(f)$ ist ein Untervektorraum von V . $\text{Bild}(f)$ ist ein Untervektorraum von W .

Beweis: $\text{Ker}(f)$ und $\text{Bild}(f)$ sind beide nicht leer, denn sie enthalten stets den Nullvektor. Weiterhin:

- (i) $v_1, v_2 \in \text{Ker}(f) \Rightarrow f(v_1) = 0, f(v_2) = 0 \stackrel{f \text{ linear}}{\Rightarrow} f(v_1 + v_2) = 0 \Rightarrow v_1 + v_2 \in \text{Ker}(f)$.
 $v \in \text{Ker}(f) \Rightarrow f(v) = 0, f(\alpha v) \stackrel{f \text{ linear}}{=} \alpha f(v) = 0 \Rightarrow \alpha v \in \text{Ker}(f)$
- (ii) $f_1 = f(v_1), f_2 = f(v_2)$, d.h. $f_1, f_2 \in \text{Bild}(f)$,
 z.z. $\alpha_1 f_1 + \alpha_2 f_2 \in \text{Bild}(f)$.
 Hierzu: $f(\alpha_1 v_1 + \alpha_2 v_2) \stackrel{f \text{ linear}}{=} \alpha_1 f(v_1) + \alpha_2 f(v_2) = \alpha_1 f_1 + \alpha_2 f_2$
 \Rightarrow Beh.

□

Bemerkung 4.15

- Wenn $(x_i^B)_i$ Komponenten von x bzgl. Basis B von V und $(b_i^C)_i$ Komponenten von b bzgl. Basis C von W , so ist $\text{Ker}(f)$ die Lösungsmenge des homogenen Gleichungssystems $Ax^B = 0$.

$$\begin{aligned} \text{Ker}(f) &= \{x \in V \mid Ax^B = 0\} \\ \text{Bild}(f) &= \left\{ b \in W \mid \text{Es gibt ein } x \in V \text{ mit } Ax^B = b^C \right\} \end{aligned}$$

- Sei x_0 eine Lösung von $f(x) = b$, dann ist $\{x_0 + x \mid x \in \text{Ker}(f)\}$ die gesamte Lösungsmenge.

- Hierzu: (i) $f(x_0 + x) = f(x_0) + f(x) = b + 0 = b$
 $\Rightarrow x_0 + x$ ist auch Lösung.
- (ii) Sei y eine beliebige Lösung, d.h. $f(y) = b$;
 definiere $x := y - x_0, f(x) = f(y) - f(x_0) = b - b = 0$
 $\Rightarrow y = x_0 + x$ mit $x \in \text{Ker}(f)$.

□

Diese Lösungsmengen sind affine Unterräume.

Betrachte: $A \in \mathbb{R}^{m,n}$

$$A = \underbrace{\begin{pmatrix} a_{11} & \dots & \dots & \dots & \dots & a_{1n} \\ 0 & \ddots & & & & \vdots \\ \vdots & \ddots & \ddots & & & \vdots \\ \vdots & & 0 & a_{kk} & \dots & a_{kn} \\ 0 & \dots & \dots & 0 & \dots & 0 \\ \vdots & & & \vdots & & \vdots \\ 0 & \dots & \dots & 0 & \dots & 0 \end{pmatrix}}_{n \text{ Spalten}} \left. \vphantom{\begin{pmatrix} a_{11} \\ 0 \\ \vdots \\ \vdots \\ 0 \\ \vdots \\ 0 \end{pmatrix}} \right\} m \text{ Zeilen}$$

(wobei gelte $a_{11}, \dots, a_{kk} \neq 0$)

$$\begin{aligned} \text{Ker}(A) &= \left\{ x \in \mathbb{R}^n \mid \sum_{j=i}^n a_{ij}x_j = 0 \text{ f\"ur alle } i = 1, \dots, k \right\} \\ &= \left\{ x \in \mathbb{R}^n \mid x_i = \sum_{j=i+1}^n -\frac{a_{ij}}{a_{ii}}x_j \text{ f\"ur alle } i = 1, \dots, k \right\} \end{aligned}$$

Bei der Bestimmung des Kerns sind also die x_{k+1}, \dots, x_n frei wählbar. Anschließend kann man $x_k = \sum_{j=k+1}^n -\frac{a_{kj}}{a_{kk}}x_j$ aus diesen Werten berechnen. Sobald man x_k kennt, kann man analog x_{k-1} berechnen etc. Für das Bild erhalten wir

$$\text{Bild}(A) = \{b \in \mathbb{R}^m \mid b_{k+1} = \dots = b_m = 0\}.$$

Zu beliebig wählbaren b_1, \dots, b_k kann man nämlich wie oben ein Urbild berechnen, indem man x_{k+1}, \dots, x_n frei wählt und dann mittels $x_i = \frac{b_i}{a_{ii}} - \sum_{j=i+1}^n \frac{a_{ij}}{a_{ii}}x_j$ die weiteren Komponenten x_k, \dots, x_1 berechnet.

Beobachtung:

Bei $x \in \text{Ker}(A)$ können wir also $n - k$ Komponenten frei wählen, die anderen ergeben sich dann automatisch. Zu $b \in \text{Bild}(A)$ können wir k Komponenten frei wählen, die restlichen müssen Null sein.

$$\begin{aligned} \dim \text{Bild}(A) &= k \\ \dim \text{Ker}(A) &= n - k \end{aligned}$$

Ingesamt sehen wir, dass

$$\dim \text{Bild}(A) + \dim \text{Ker}(A) = n = \dim \text{Urbildraum}.$$

Überlegungen zum Kern einer Abbildung und dessen Dimension finden Sie auch in Übung 4.14.

4.3 Lineare Gleichungssysteme

Wenden wir uns nun dem Lösen linearer Gleichungssysteme zu:

$$\begin{array}{rcl} a_{11}x_1 + a_{12}x_2 + \dots + a_{1n}x_n & = & b_1 \\ a_{21}x_1 + a_{22}x_2 + \dots + a_{2n}x_n & = & b_2 \\ \vdots & = & \vdots \\ a_{m1}x_1 + a_{m2}x_2 + \dots + a_{mn}x_n & = & b_m \end{array} \Leftrightarrow \begin{array}{ccc} A & x & = & b \\ \in \mathbb{R}^{m,n} & \in \mathbb{R}^n & & \in \mathbb{R}^m \end{array}$$

Beispiel 4.16 Betrachte

$$\begin{array}{l} A = A^{(1)} = \begin{pmatrix} 1 & 1 & 2 \\ 2 & 0 & 1 \\ 1 & 0 & 1 \end{pmatrix} \quad b = b^{(1)} = \begin{pmatrix} 1 \\ 2 \\ 3 \end{pmatrix} \\ A^{(2)} = \begin{pmatrix} 1 & 1 & 2 \\ 0 & -2 & -3 \\ 0 & -1 & -1 \end{pmatrix} \quad b^{(2)} = \begin{pmatrix} 1 \\ 0 \\ 2 \end{pmatrix} \quad \left| \begin{array}{l} I \\ II - 2I \\ III - I \end{array} \right. \\ A^{(3)} = \begin{pmatrix} 1 & 1 & 2 \\ 0 & -2 & -3 \\ 0 & 0 & \frac{1}{2} \end{pmatrix} \quad b^{(3)} = \begin{pmatrix} 1 \\ 0 \\ 2 \end{pmatrix} \quad \left| \begin{array}{l} I \\ II \\ III - \frac{1}{2}II \end{array} \right. \end{array}$$

Nun setzen wir rückwärts ein:

$$\begin{aligned} A^{(3)} \begin{pmatrix} x_1 \\ x_2 \\ x_3 \end{pmatrix} &= b^{(3)} \\ \frac{1}{2}x_3 &= 2 \Rightarrow x_3 = 4 \\ -2x_2 - 3 \cdot 4 &= 0 \Rightarrow x_2 = -6 \\ x_1 - 6 + 8 &= 1 \Rightarrow x_1 = -1 \end{aligned}$$

Man kann die hier verwendeten Zeilenoperationen auch als Matrizenmultiplikation auffassen. Dazu definiert man

$$L^{(1)} = \begin{pmatrix} 1 & 0 & 0 \\ -2 & 1 & 0 \\ -1 & 0 & 1 \end{pmatrix} \text{ und } L^{(2)} = \begin{pmatrix} 1 & 0 & 0 \\ 0 & 1 & 0 \\ 0 & -\frac{1}{2} & 1 \end{pmatrix}$$

und stellt fest, dass

$$A^{(2)} = L^{(1)}A^{(1)}, \quad b^{(2)} = L^{(1)}b^{(1)}, \quad A^{(3)} = L^{(2)}A^{(2)}, \quad b^{(3)} = L^{(2)}b^{(2)}.$$

Ein weiteres Beispiel finden Sie in Übung 4.10. Aufgabe 4.23 diskutiert, welche Arten von linearen Zeilenoperationen bei der LR-Zerlegung *nicht* erlaubt sind.

Allgemein erhält man **das Gaußsche Eliminationsverfahren**

1. Schritt: Angenommen, $a_{11} \neq 0$.

Multipliziere die erste Zeile mit $-\frac{a_{i1}}{a_{11}}$, addiere dazu die i -te Zeile und lege das Ergebnis in der i -ten Zeile ab:

$$\begin{array}{ccccccccc} a_{11}x_1 & + & a_{12}x_2 & + & \dots & + & a_{1n}x_n & = & b_1 \\ \underbrace{\left(-\frac{a_{21}}{a_{11}}a_{11} + a_{21}\right)}_{=0}x_1 & + & \left(-\frac{a_{21}}{a_{11}}a_{12} + a_{22}\right)x_2 & + & \dots & + & \left(-\frac{a_{21}}{a_{11}}a_{1n} + a_{2n}\right)x_n & = & -\frac{a_{21}}{a_{11}}b_1 + b_2 \\ \vdots & & \vdots & & & & \vdots & & \vdots \\ \underbrace{\left(-\frac{a_{m1}}{a_{11}}a_{11} + a_{m1}\right)}_{=0}x_1 & + & \left(-\frac{a_{m1}}{a_{11}}a_{12} + a_{m2}\right)x_2 & + & \dots & + & \left(-\frac{a_{m1}}{a_{11}}a_{1n} + a_{mn}\right)x_n & = & -\frac{a_{m1}}{a_{11}}b_1 + b_m \end{array}$$

Dies kann man als neues Gleichungssystem schreiben:

$$A^{(2)}x = b^{(2)}$$

Dabei ist $A^{(2)} = L^{(1)}A^{(1)}$ ein Matrizenprodukt und $b^{(2)} = L^{(1)}b^{(1)}$ ein Produkt aus Matrix mal Vektor mit den Matrizen $L^{(1)} \in \mathbb{R}^{m,m}$ sowie $A^{(1)} = A$, $b^{(1)} = b$ und

$$A^{(2)} = \begin{pmatrix} a_{11} & \dots & \dots & a_{1n} \\ 0 & a_{22}^{(2)} & \dots & a_{2n}^{(2)} \\ \vdots & \vdots & \ddots & \vdots \\ 0 & a_{m2}^{(2)} & \dots & a_{mn}^{(2)} \end{pmatrix},$$

$$L^{(1)} = \begin{pmatrix} 1 & 0 & \dots & \dots & \dots & 0 \\ -\frac{a_{21}}{a_{11}} & 1 & \ddots & & & \vdots \\ \vdots & 0 & \ddots & 0 & & \vdots \\ -\frac{a_{i1}}{a_{11}} & \vdots & \ddots & 1 & \ddots & \vdots \\ \vdots & \vdots & & \ddots & \ddots & 0 \\ -\frac{a_{m1}}{a_{11}} & 0 & \dots & \dots & 0 & 1 \end{pmatrix} = \begin{pmatrix} 1 & 0 & \dots & \dots & \dots & 0 \\ -l_{21}^{(1)} & 1 & \ddots & & & \vdots \\ \vdots & 0 & \ddots & 0 & & \vdots \\ -l_{i1}^{(1)} & \vdots & \ddots & 1 & \ddots & \vdots \\ \vdots & \vdots & & \ddots & \ddots & 0 \\ -l_{m1}^{(1)} & 0 & \dots & \dots & 0 & 1 \end{pmatrix}$$

wobei $l_{i1}^{(1)} = \frac{a_{i1}}{a_{11}}$. Hierbei führt die Multiplikation mit der Matrix $L^{(1)}$ von links dazu, dass die neue i -te Zeile von $A^{(2)}$ gleich der i -ten Zeile von A minus $\frac{a_{i1}}{a_{11}}$ mal die erste Zeile von A ist. Damit ergibt sich:

$$Ax = b \quad \Leftrightarrow \quad A^{(2)}x = b^{(2)}$$

Um einzusehen, dass diese Operation die Lösungsmenge tatsächlich nicht verändert, überlegt man sich zunächst, dass

$$Ax = b \quad \Rightarrow \quad A^{(2)}x = L^{(1)}Ax = L^{(1)}b = b^{(2)}.$$

Wenn man in $L^{(1)}$ alle Vorzeichen unter der Diagonalen umkehrt, so erhält man die umgekehrten Zeilenoperationen (Addition statt Subtraktion). Damit kann man also aus $A^{(2)}$ wieder A machen, und daher erhält man analog die umgekehrte Folgerung

$$A^{(2)}x = b^{(2)} \Rightarrow Ax = b.$$

Zusammen ergibt sich, dass beide Gleichungssysteme äquivalent sind.

2. Schritt: Angenommen, $a_{22}^{(2)} \neq 0$.

Multipliziere die zweite Zeile mit $-\frac{a_{i2}^{(2)}}{a_{22}^{(2)}}$, addiere dazu die i -te Zeile und lege das Ergebnis wieder in der i -ten Zeile ab.

Es ergibt sich ein neues Gleichungssystem:

$A^{(3)}x = b^{(3)}$ mit $A^{(3)} = L^{(2)}A^{(2)}$, $b^{(3)} = L^{(2)}b^{(2)}$, wobei

$$L^{(2)} = \begin{pmatrix} 1 & 0 & \dots & \dots & 0 \\ 0 & 1 & \ddots & & \vdots \\ \vdots & -l_{32}^{(2)} & 1 & \ddots & \vdots \\ \vdots & \vdots & 0 & \ddots & 0 \\ 0 & -l_{m2}^{(2)} & 0 & 0 & 1 \end{pmatrix} \quad \text{mit } l_{i2}^{(2)} = \frac{a_{i2}^{(2)}}{a_{22}^{(2)}}$$

\vdots

k -ter Schritt: $A^{(k+1)}x = b^{(k+1)}$ mit $A^{(k+1)} = L^{(k)}A^{(k)}$, $b^{(k+1)} = L^{(k)}b^{(k)}$, wobei

$$\mathbb{R}^{m,m} \ni L^{(k)} = \begin{pmatrix} 1 & 0 & \dots & \dots & \dots & 0 \\ 0 & \ddots & \ddots & & & \vdots \\ \vdots & \ddots & 1 & \ddots & & \vdots \\ \vdots & 0 & -l_{k+1,k}^{(k)} & 1 & \ddots & \vdots \\ \vdots & \vdots & \vdots & 0 & \ddots & 0 \\ 0 & 0 & -l_{m,k}^{(k)} & 0 & 0 & 1 \end{pmatrix} \quad \text{mit } l_{ik}^{(k)} = \frac{a_{ik}^{(k)}}{a_{kk}^{(k)}}$$

Schema 4.17 (Algorithmus der Gauß-Elimination)

Für den Fall $m = n$ und $a_{kk}^{(k)} \neq 0$ für alle $k = 1, \dots, n-1$:

```
function A = gauss( A, b )
% Gauss method
% argument "A" is a matrix with A(i,j) = A_ij
% and "b" is the right hand side.

% get the length of the vector
[m,n] = size( b );

for k = 1:(n-1)                                % eliminiere Spalte
    for i =(k+1):n                              % bearbeite Zeile
        l = A(i,k)/A(k,k);
        for j = k+1:n
            A(i,j) = A(i,j) - l*A(k,j);
        end
        b(i) = b(i) - l*b(k);
        A(i,k) = 0;                            % nicht unbedingt notwendig
    end
end
end
```

Was macht man, wenn $a_{kk}^{(k)} = 0$ gilt?

- Zeilen vertauschen (Gleichungen unnummerieren)
- Spalten vertauschen (Variablen unnummerieren)

Wenn beides nicht geht, dann sind bereits alle Zeilen ab Zeile k nur mit Nullen gefüllt:

$$A^{(k)} = \begin{pmatrix} a_{11} & \dots & \dots & \dots & \dots \\ 0 & \ddots & \dots & \dots & \dots \\ \vdots & 0 & a_{k-1,k-1}^{(k-1)} & \dots & \dots \\ 0 & \dots & 0 & \dots & 0 \\ \vdots & & \vdots & & \vdots \\ 0 & \dots & 0 & \dots & 0 \end{pmatrix}, \quad b^{(k)} = \begin{pmatrix} b_1^{(1)} \\ \vdots \\ b_{k-1}^{(k-1)} \\ b_k^{(k)} \\ \vdots \\ b_m^{(k)} \end{pmatrix}$$

Fall 1: $b_k^{(k)} = \dots = b_m^{(k)} = 0 \Leftrightarrow$ Das Gleichungssystem ist lösbar und x_k, \dots, x_n sind (nach eventueller Umnummerierung) frei wählbar $\Leftrightarrow \dim \text{Ker}(A) = n - (k - 1)$.

Fall 2: $b_i^{(k)} \neq 0$ für ein $i \in [k, m] \Leftrightarrow$ Das Gleichungssystem ist nicht lösbar. Ein Beispiel für diese Fälle finden Sie in Übung 4.15.

Wenn das Verfahren in dieser Form bis zum Ende durchführbar ist, erhalten wir ein Gleichungssystem der Form

$$Rx = b \quad \text{mit} \quad R = \begin{pmatrix} r_{11} & r_{12} & \dots & r_{1n} \\ 0 & r_{22} & & \vdots \\ \vdots & \ddots & \ddots & \vdots \\ 0 & \dots & 0 & r_{nn} \end{pmatrix}, \quad b = \begin{pmatrix} b_1 \\ \vdots \\ b_n \end{pmatrix}.$$

Dies kann man von unten nach oben durch Einsetzen lösen.

Schema 4.18 (Rückwärtseinsetzen)

```
function x = bw_insert( R, b )
% insert backwards
% argument "R" is the upper right triangular matrix
% and "b" is the right hand side.

% get the length of the vector
[m,n] = size( b );

for k = n:-1:1
    s = b(k);
    for j = k+1:n
        s = s - R(k,j)*x(j);
    end
    x(k) = s/R(k,k);
end
```

Folgerung 4.19 (Dimensionsformel) Sei $f : V \rightarrow W$ linear und $\dim V$ endlich, dann gilt:

$$\dim V = \dim \text{Ker}(f) + \dim \text{Bild}(f)$$

Beweis: Betrachte die Matrixdarstellung A_f von f zu irgendwelchen Basen in V und W . Man kann diese Matrix unter Zuhilfenahme von linearen Zeilenoperationen, Zeilen- und Spaltenvertauschungen immer auf die Gestalt

$$A = \begin{pmatrix} a_{11} & & & * \\ & \ddots & & \\ & & a_{kk} & \dots \\ 0 & & & \end{pmatrix},$$

(wobei $a_{ii} \neq 0$ für alle $i \leq k$) bringen, wie wir uns anhand des Gauß-Verfahrens überlegt haben. Wir haben uns ebenfalls überlegt, dass sich die Lösungsmenge des Gleichungssystems dadurch nicht verändert, wenn man die selben Operationen auch auf die rechte Seite anwendet.

Um nun $\dim \text{Ker}(f) = \dim \text{Ker}(A_f)$ zu berechnen, suchen wir Lösungen von $A_f x = 0$. Da die rechte Seite der Nullvektor ist, verändert sie sich durch Zeilenoperationen nicht. Wir können also stattdessen das Gleichungssystem $A\tilde{x} = 0$ betrachten, wobei \tilde{x} aus x durch Ummummern der Einträge entsprechend der durchgeführten Spaltenvertauschungen entsteht. Wie wir uns bereits oben überlegt haben, kann man dann $\tilde{x}_{k+1}, \dots, \tilde{x}_n$ frei wählen, entsprechend sind also in x auch $n - k$ Komponenten frei wählbar.

Analog kann man sich überlegen, dass sich die Dimension des Bildes durch linearen Zeilenoperationen, und Zeilenvertauschungen nicht ändert (denn die Operationen, die auf der rechten Seite durch Multiplikation mit den Matrizen L^k durchgeführt werden, ändern die Bilddimension nicht — vielmehr sind diese sind invertierbar). Spaltenvertauschungen haben offenbar gar keinen Einfluss auf das Bild. Oben haben wir bereits gesehen, dass $\dim \text{Bild}(A) = k$. Insgesamt gilt also

$$\dim V = n = n - k + k = \dim \text{Ker}(A_f) + \dim \text{Bild}(A_f).$$

□

Folgerung 4.20 (Spaltenrang = Zeilenrang) Für den Spaltenrang definiert als die Dimension des von den Matrixspalten aufgespannten Raums ($= \dim \text{Bild}(A)$), und den Zeilenrang, definiert als die Dimension des von den Matrixzeilen aufgespannten Raums, gilt:

$$\text{Spaltenrang} = \text{Zeilenrang}$$

Beweis: Wie oben bringt man die Matrix durch lineare Zeilenoperationen, Zeilen- und Spaltenvertauschungen auf die Gestalt

$$A = \begin{pmatrix} a_{11} & & & * \\ & \ddots & & \\ & & a_{kk} & \cdots \\ 0 & & & \end{pmatrix}.$$

Die ersten k Zeilen dieser Matrix sind offensichtlich linear unabhängig, da $a_{ii} \neq 0$. Also ist auch ihr Zeilenrang gleich k . Durch lineare Zeilenoperationen verändert sich die Dimension des von den Zeilen aufgespannten Raumes aber nicht, denn die neuen Zeilen sind ja Linearkombinationen der alten Zeilen und umgekehrt. Vertauschungen (d.h. Ummummern) ändern die Dimension ebenfalls nicht. Also ist auch der Zeilenrang der Ursprungsmatrix k .

Dass der Spaltenrang k ist, haben wir uns ja bereits oben überlegt.

□

Notation 4.21 Wir sagen für Spalten- bzw. Zeilenrang

$$\text{Rang von } A \quad (\text{Rang}(A))$$

Den Rang einer Matrix berechnen Sie in Übung 4.16.

Folgerung 4.22 Sei $A \in \mathbb{R}^{n,n}$, $\text{Rang}(A) = n$ (maximaler bzw. voller Rang). Daraus folgt

- (i) Die Zeilen- und Spaltenvektoren bilden jeweils eine Basis des \mathbb{R}^n .
- (ii) $\text{Ker}(A) = \{0\}$ ($\dim \text{Ker}(A) = 0$)
- (iii) Das Gleichungssystem $Ax = b$ ist für jede rechte Seite $b \in \mathbb{R}^n$ eindeutig lösbar.

4.4 Inverse Matrizen

Wenn eine quadratische Matrix A vollen Rang hat, dann gibt es zu jedem b genau ein x mit $Ax = b$. Es gibt also eine Abbildung (die Umkehrabbildung zu $x \mapsto Ax$), die die rechte Seite b auf die Lösung x des zugehörigen Gleichungssystems abbildet. Wenn diese Abbildung linear ist (was man zeigen kann), so muss sie durch eine Matrix darstellbar sein. Die Matrix können wir bestimmen, indem wir die Umkehrabbildung für alle Einheitsvektoren auswerten.

Dazu betrachten wir zunächst eine sogenannte Rechtsinverse Matrix \mathcal{Y} und eine Linksinverse \mathcal{X} :

- Löse die n Gleichungssysteme: $A \begin{pmatrix} | \\ y_i \\ | \end{pmatrix} = e_i$

Definiere die Matrix $\mathcal{Y} = \begin{pmatrix} | & & | \\ y_1 & \cdots & y_n \\ | & & | \end{pmatrix}$, dann gilt

$$A\mathcal{Y} = \begin{pmatrix} | & | & \cdots & | \\ e_1 & e_2 & \cdots & e_n \\ | & | & \cdots & | \end{pmatrix} = \begin{pmatrix} 1 & & 0 \\ & \ddots & \\ 0 & & 1 \end{pmatrix}.$$

Wie bisher bezeichnen wir mit $\mathbb{1} = \begin{pmatrix} 1 & & 0 \\ & \ddots & \\ 0 & & 1 \end{pmatrix}$ die *Einheitsmatrix*, die die identische Abbildung (bei fester Basis) $f: V \rightarrow V, x \mapsto x$ darstellt.

- Löse die n Gleichungssysteme: $(\text{--- } x_i \text{ ---})A = (\text{--- } e_i \text{ ---})$.

Definiere die Matrix $\mathcal{X} = \begin{pmatrix} - & x_1 & - \\ - & x_2 & - \\ & \vdots & \\ - & x_n & - \end{pmatrix}$, dann gilt

$$\mathcal{X}A = \begin{pmatrix} - & e_1 & - \\ & \vdots & \\ - & e_n & - \end{pmatrix} = \mathbb{1}.$$

- Nun zeigen wir $\mathcal{X} = \mathcal{Y}$: $\mathcal{X} = \mathcal{X}\mathbb{1} = \mathcal{X}A\mathcal{Y} = \mathbb{1}\mathcal{Y} = \mathcal{Y}$

Zusammengefasst gelangen wir zu folgender Definition:

Definition 4.23 Eine Matrix $A \in \mathbb{R}^{n,n}$ heißt invertierbar, falls es eine Matrix B gibt mit:

$$BA = AB = \mathbb{1}$$

Wir schreiben $A^{-1} := B$.

Falls $\text{Rang}(A) = n$ ist, so ist A invertierbar und man berechnet A^{-1} wie oben beschrieben, $A^{-1} = \mathcal{X} = \mathcal{Y}$.

Beispiele 4.24

- $A = \begin{pmatrix} \cos \Theta & -\sin \Theta \\ \sin \Theta & \cos \Theta \end{pmatrix}$, $A^{-1} = \begin{pmatrix} \cos \Theta & \sin \Theta \\ -\sin \Theta & \cos \Theta \end{pmatrix}$.
- $A = \mathbb{1} - 2nn^T$ mit $\|n\| = 1$ (Spiegelung), dann ist $A^{-1} = A$
- $\begin{pmatrix} 1 & 1 \\ 0 & 1 \end{pmatrix}^{-1} = \begin{pmatrix} 1 & -1 \\ 0 & 1 \end{pmatrix}$.

Weitere Beispiele für inverse Matrizen finden Sie in Übung 4.17 und 4.1.

Betrachten wir die Struktur des Raumes der Matrizen:

$$A = (a_{ij})_{\substack{i=1,\dots,m \\ j=1,\dots,n}}, \quad B = (b_{ij})_{\substack{i=1,\dots,m \\ j=1,\dots,n}}$$

$$\alpha A = (\alpha a_{ij})_{\substack{i=1,\dots,m \\ j=1,\dots,n}} \quad (\text{skalare Multiplikation})$$

$$A + B = (a_{ij} + b_{ij})_{\substack{i=1,\dots,m \\ j=1,\dots,n}} \quad (\text{Addition})$$

Wir überprüfen leicht die Vektorraumaxiome für den Raum der Matrizen. Wenn man die Spalten einer $m \times n$ Matrix untereinander in einem Spaltenvektor mit mn Einträgen anordnet, so werden Matrizen zu Vektoren im \mathbb{R}^{mn} . Die skalare Multiplikation überträgt sich genauso wie die komponentenweise Addition. Damit sind die Vektorraumeigenschaften dann auch offensichtlich erfüllt.

Folgerung 4.25 *Der Raum der $m \times n$ Matrizen ist ein Vektorraum der Dimension mn .*

Eine Basis des Raums $\mathbb{R}^{m,n}$ ist gegeben durch die folgenden Matrizen:

$$\begin{pmatrix} 1 & 0 & 0 & \dots & 0 \\ 0 & 0 & 0 & \dots & 0 \\ \vdots & \vdots & \vdots & \ddots & \vdots \\ 0 & 0 & 0 & \dots & 0 \end{pmatrix}, \begin{pmatrix} 0 & 1 & 0 & \dots & 0 \\ 0 & 0 & 0 & \dots & 0 \\ \vdots & \vdots & \vdots & \ddots & \vdots \\ 0 & 0 & 0 & \dots & 0 \end{pmatrix}, \dots, \begin{pmatrix} 0 & 0 & 0 & \dots & 1 \\ 0 & 0 & 0 & \dots & 0 \\ \vdots & \vdots & \vdots & \ddots & \vdots \\ 0 & 0 & 0 & \dots & 0 \end{pmatrix}, \dots, \\ \begin{pmatrix} 0 & 0 & 0 & \dots & 0 \\ 1 & 0 & 0 & \dots & 0 \\ \vdots & \vdots & \vdots & \ddots & \vdots \\ 0 & 0 & 0 & \dots & 0 \end{pmatrix}, \dots, \begin{pmatrix} 0 & 0 & 0 & \dots & 0 \\ 0 & 0 & 0 & \dots & 0 \\ \vdots & \vdots & \vdots & \ddots & \vdots \\ 1 & 0 & 0 & \dots & 0 \end{pmatrix}, \dots, \begin{pmatrix} 0 & 0 & 0 & \dots & 0 \\ 0 & 0 & 0 & \dots & 0 \\ \vdots & \vdots & \vdots & \ddots & \vdots \\ 0 & 0 & 0 & \dots & 1 \end{pmatrix}$$

Konkret auf dem $\mathbb{R}^{2,2}$ erhält man die kanonische Basis

$$\begin{pmatrix} 1 & 0 \\ 0 & 0 \end{pmatrix}, \begin{pmatrix} 0 & 1 \\ 0 & 0 \end{pmatrix}, \begin{pmatrix} 0 & 0 \\ 1 & 0 \end{pmatrix}, \begin{pmatrix} 0 & 0 \\ 0 & 1 \end{pmatrix}.$$

Betrachten wir $n \times n$ -Matrizen und die Matrizenmultiplikation. Es gilt

$$A, B, C \in \mathbb{R}^n : A(BC) = (AB)C.$$

Das heisst für die Matrizenmultiplikation gilt ein Assoziativgesetz. Ebenso gilt ein Distributivgesetz, nämlich

$$A, B, C \in \mathbb{R}^n : (A+B)C = AC + BC.$$

Aber Achtung: Im Allgemeinen gilt $AB \neq BA$, d.h. die Matrizenmultiplikation ist **nicht** kommutativ. Ferner gibt es Matrizen $A \neq 0, B \neq 0$ mit $AB = 0$, wie das folgende Beispiel zeigt.

Beispiel 4.26

$$A = \begin{pmatrix} 0 & 1 \\ 0 & 1 \end{pmatrix}, \quad B = \begin{pmatrix} 1 & 1 \\ 0 & 0 \end{pmatrix}, \quad AB = \begin{pmatrix} 0 & 0 \\ 0 & 0 \end{pmatrix}, \quad BA = \begin{pmatrix} 0 & 2 \\ 0 & 0 \end{pmatrix}.$$

Notation 4.27 *Mit $GL(n)$ bezeichnen wir die Menge der invertierbaren Matrizen.*

Achtung: Für $n > 1$ ist $GL(n)$ kein Körper.

Den Zusammenhang zwischen dem Matrizenprodukt und der Matrix-Inversen betrachten Sie in Übung 4.2.

4.5 Die Gauß-Elimination als LR-Zerlegung

Kehren wir zur Gauß-Elimination zurück ($m = n, a_{kk}^{(k)} \neq 0$):

$$R := \begin{pmatrix} a_{11}^{(n)} & & * \\ & \ddots & \\ 0 & & a_{nn}^{(n)} \end{pmatrix} = A^{(n)} = L^{(n-1)}A^{(n-1)} \\ = L^{(n-1)}L^{(n-2)}A^{(n-2)} = L^{(n-1)} \dots L^{(1)}A$$

Wir beobachten zunächst:

$$\underbrace{\begin{pmatrix} 1 & & & & \\ & \ddots & & & \\ & & 1 & & \\ & & -l_{k+1,k} & 1 & \\ & & \vdots & & \ddots \\ & & -l_{n,k} & & 1 \end{pmatrix}}_{L^{(k)}} \underbrace{\begin{pmatrix} 1 & & & & \\ & \ddots & & & \\ & & 1 & & \\ & & l_{k+1,k} & 1 & \\ & & \vdots & & \ddots \\ & & l_{n,k} & & 1 \end{pmatrix}}_{(L^{(k)})^{-1}} = \mathbb{1}$$

D.h. die Matrizen $L^{(k)}$ sind invertierbar und die Inversen können leicht angegeben werden.

Wir folgern weiter:

$$R = L^{(n-1)} \dots L^{(1)}A \\ \Rightarrow (L^{(n-1)})^{-1}R = L^{(n-2)} \dots L^{(1)}A \\ \Rightarrow \dots \Rightarrow \underbrace{(L^{(1)})^{-1} \dots (L^{(n-1)})^{-1}}_{=:L} R = A$$

Nun gilt es die Matrix L explizit zu bestimmen.

Ferner:

$$\begin{pmatrix} 1 & & & & \\ & \ddots & & & \\ & & 1 & & \\ & & | & \ddots & \\ & & l & & \ddots \\ & & | & & \\ & & & & 1 \end{pmatrix} \begin{pmatrix} 1 & & & & \\ & \ddots & & & \\ & & 1 & & \\ & & \begin{matrix} \dots \\ \tilde{L} \\ \dots \end{matrix} & & \\ & & & & 1 \end{pmatrix} = \begin{pmatrix} 1 & & & & \\ & \ddots & & & \\ & & 1 & & \\ & & | & \ddots & \\ & & l & & \begin{matrix} \dots \\ \tilde{L} \\ \dots \end{matrix} \\ & & | & & 1 \end{pmatrix}$$

Damit ergibt mittels Iteration $L = \begin{pmatrix} 1 & & & & 0 \\ l_{21}^{(1)} & \ddots & & & \\ | & & \ddots & & \\ l_{n1}^{(1)} & \dots & l_{n(n-1)}^{(n-1)} & & 1 \end{pmatrix}$.

Zusammenfassend sehen wir, dass A zerlegt werden kann in eine linke untere Dreiecksmatrix

trix L und eine rechte obere Dreiecksmatrix R :

$$A = LR$$

Bemerkung 4.28 *Im Fall verschiedener rechter Seiten b und gleicher Matrix A :*

$$\left. \begin{array}{l} \text{Lösen von } Ax = b : \\ \text{Vorwärtseinsetzen} \rightarrow \\ \text{Rückwärtseinsetzen} \rightarrow \end{array} \right\} \begin{array}{l} 1. \text{ Zerlege } A = LR \text{ nur einmal} \\ 2. \text{ Löse } Ly = b \\ 3. \text{ Löse } Rx = y \end{array} \quad LRx = b \Leftrightarrow Ax = b$$

Beispiel 4.29 *Für die Matrix aus Beispiel 4.16 erhalten wir die folgenden Matrizen L und R . Man sieht, dass in L genau dort Einträge (die weder Null noch Eins sind) stehen, wo in R Nullen stehen, man kann diese Einträge also insgesamt in einer Matrix speichern.*

$$\begin{pmatrix} 1 & 1 & 2 \\ 2 & 0 & 1 \\ 1 & 0 & 1 \end{pmatrix}, \quad R = A^{(3)} = \begin{pmatrix} 1 & 1 & 2 \\ & -2 & -3 \\ & & \frac{1}{2} \end{pmatrix}, \quad L = \begin{pmatrix} 1 & & & 0 \\ 2 & 1 & & \\ 1 & \frac{1}{2} & 1 & \end{pmatrix}$$

↑
speichern

Schema 4.30 (LR-Zerlegung) *Im Fall $m = n$ unter der impliziten Annahme $a_{kk}^{(k)} \neq 0$ für $k = 1, \dots, n-1$ (d.h. ohne Zeilenvertauschung) speichert man die L -Matrix direkt im unteren Dreieck der Ausgangsmatrix (die 1-Einträge auf der Diagonalen muß man nicht speichern):*

```
function A = LRdecomposition( A )
% LR - decomposition
% argument "A" is a matrix with A(i,j) = A_ij
% L and R are stored in A

% get the size of the matrix
[m,n] = size( A );

for k = 1:(n-1)
    for i = (k+1):n
        l = A(i,k)/A(k,k);
        A(i,k) = l;
        for j = k+1:n
            A(i,j) = A(i,j) - l*A(k,j);
        end
    end
end
end
```

In Aufgabe 4.20 sehen Sie, wie man diese Funktion zusammen mit Vorwärts- und Rückwärts-Einsetzen zu einem Programm zum Lösen von linearen Gleichungssystemen zusammensetzt.

4.6 Determinanten

Bisher haben wir lineare Abbildungen kennengelernt, die mittels Matrizen kodiert werden. Ferner haben wir gesehen, dass Matrizen selber wieder einen Vektorraum bilden. Jetzt wollen wir eine wichtige spezielle Abbildung auf $n \times n$ -Matrizen betrachten, die Determinante.

Wir suchen eine Abbildung

$$\det : \mathbb{R}^{n,n} \longrightarrow \mathbb{R}$$

mit den Eigenschaften

(D1) \det ist linear in jeder Zeile, d.h.

$$\det \begin{pmatrix} - & a_1 & - \\ & \vdots & \\ - & a_{j-1} & - \\ - & \alpha a_j + \beta \tilde{a}_j & - \\ - & a_{j+1} & - \\ & \vdots & \\ - & a_n & - \end{pmatrix} = \alpha \det \begin{pmatrix} - & a_1 & - \\ & \vdots & \\ - & a_{j-1} & - \\ - & a_j & - \\ - & a_{j+1} & - \\ & \vdots & \\ - & a_n & - \end{pmatrix} + \beta \det \begin{pmatrix} - & a_1 & - \\ & \vdots & \\ - & a_{j-1} & - \\ - & \tilde{a}_j & - \\ - & a_{j+1} & - \\ & \vdots & \\ - & a_n & - \end{pmatrix}$$

(D2) Ist $\text{Rang}(A) < n$, dann ist $\det A = 0$

(D3) $\det \mathbb{1} = 1$

Beispiel 4.31 Betrachten wir den Fall $n = 2$, d.h. 2×2 Matrizen:

$$\det \begin{pmatrix} a_{11} & a_{12} \\ a_{21} & a_{22} \end{pmatrix} = a_{11}a_{22} - a_{12}a_{21}$$

Nachweis von (D1):

$$\begin{aligned} \det \begin{pmatrix} \alpha a_{11} + \beta \tilde{a}_{11} & \alpha a_{12} + \beta \tilde{a}_{12} \\ a_{21} & a_{22} \end{pmatrix} &= (\alpha a_{11} + \beta \tilde{a}_{11}) a_{22} - (\alpha a_{12} + \beta \tilde{a}_{12}) a_{21} \\ &= \alpha (a_{11}a_{22} - a_{12}a_{21}) + \beta (\tilde{a}_{11}a_{22} - \tilde{a}_{12}a_{21}) \\ &= \alpha \det \begin{pmatrix} a_{11} & a_{12} \\ a_{21} & a_{22} \end{pmatrix} + \beta \det \begin{pmatrix} \tilde{a}_{11} & \tilde{a}_{12} \\ a_{21} & a_{22} \end{pmatrix} \end{aligned}$$

(analog hierzu für die zweite Zeile)

Achtung: In der Regel ist $\det(\alpha A) \neq \alpha \det A$ und $\det(A + \tilde{A}) \neq \det A + \det \tilde{A}$!

Nachweis von (D2):

$$\text{Rang} \begin{pmatrix} a_{11} & a_{12} \\ a_{21} & a_{22} \end{pmatrix} < 2 \Leftrightarrow \text{Zeilen linear abhängig.}$$

Ohne Beschränkung nehmen wir an: $a_{21} = \alpha a_{11}, a_{22} = \alpha a_{12}$

$$\Rightarrow \det \begin{pmatrix} a_{11} & a_{12} \\ \alpha a_{11} & \alpha a_{12} \end{pmatrix} = \alpha a_{11} a_{12} - \alpha a_{12} a_{11} = 0$$

Nachweis von (D3): $\det \begin{pmatrix} 1 & 0 \\ 0 & 1 \end{pmatrix} = 1$

Damit ist gezeigt, dass die obige Formel den Axiomen (D1), (D2), (D3) genügt. Wir wissen aber weder, wie die Determinante für $n \times n$ -Matrizen aussieht, noch (auch für 2×2 -Matrizen) ob die oben beschriebene die einzige Funktion auf Matrizen ist, die diesen Axiomen genügt.

Determinanten von 2×2 -Matrizen finden Sie in Übung 4.4, eine ähnliche Formel für 3×3 -Determinanten in Aufgabe 4.21.

Satz 4.32 Es gibt genau eine Abbildung $\det : \mathbb{R}^{n,n} \rightarrow \mathbb{R}$, die allen drei Eigenschaften (D1), (D2), (D3) genügt. Wir nennen diese Abbildung die Determinante und schreiben $\det A$ für $A \in \mathbb{R}^{n,n}$.

Bemerkung 4.33 Dieser Satz macht zwei Aussagen:

(Existenz) Es gibt eine solche Abbildung.

(Eindeutigkeit) Es gibt nicht mehr als eine solche Abbildung.

Bevor wir den Satz weiter diskutieren hier eine Hilfsaussage.

Lemma 4.34 $\det : \mathbb{R}^{n,n} \rightarrow \mathbb{R}$ sei eine Abbildung, für die Eigenschaften (D1), (D2), (D3) gelten, dann folgt:

(i) Falls man \tilde{A} aus A durch Vertauschen zweier Zeilen erhält, so gilt

$$\det \tilde{A} = -\det A.$$

(ii) Falls man \tilde{A} aus A durch Multiplikation einer Zeile mit $\lambda \in \mathbb{R}$ erhält, so gilt

$$\det \tilde{A} = \lambda \det A.$$

(iii) Falls man \tilde{A} aus A erhält, indem man zu einer Zeile das Vielfache einer anderen Zeile dazu addiert, so gilt

$$\det \tilde{A} = \det A.$$

(Invariant unter elementaren Umformungen)

Beweis: zu (ii):

$$\det \underbrace{\begin{pmatrix} - & a_1 & - \\ & \vdots & \\ - & a_{j-1} & - \\ - & \lambda a_j & - \\ - & a_{j+1} & - \\ & \vdots & \\ - & a_n & - \end{pmatrix}}_{\tilde{A}} \stackrel{(D1)}{=} \lambda \det \underbrace{\begin{pmatrix} - & a_1 & - \\ & \vdots & \\ - & a_{j-1} & - \\ - & a_j & - \\ - & a_{j+1} & - \\ & \vdots & \\ - & a_n & - \end{pmatrix}}_A$$

zu (iii):

$$\det \underbrace{\begin{pmatrix} - & a_1 & - \\ & \vdots & \\ - & a_{j-1} & - \\ - & a_j + \lambda a_i & - \\ - & a_{j+1} & - \\ & \vdots & \\ - & a_n & - \end{pmatrix}}_{\tilde{A}} \stackrel{(D1)}{=} \det \underbrace{\begin{pmatrix} - & a_1 & - \\ & \vdots & \\ - & a_{j-1} & - \\ - & a_j & - \\ - & a_{j+1} & - \\ & \vdots & \\ - & a_n & - \end{pmatrix}}_A + \lambda \det \underbrace{\begin{pmatrix} - & a_1 & - \\ & \vdots & \\ - & a_{j-1} & - \\ - & a_i & - \\ - & a_{j+1} & - \\ & \vdots & \\ - & a_n & - \end{pmatrix}}_{\stackrel{(*)}{=} 0}$$

(*) gilt, denn Zeile i und Zeile j sind gleich, somit hat die Matrix einen Rang kleiner als n .

zu (i): ohne Beschränkung sei $i < j$ und wir notieren im Folgenden nur die i -te und j -te Zeile:

$$\begin{aligned} & \det \begin{pmatrix} \vdots \\ - & a_i & - \\ \vdots \\ - & a_j & - \\ \vdots \end{pmatrix} \stackrel{(iii)}{=} \det \begin{pmatrix} \vdots \\ - & a_i + a_j & - \\ \vdots \\ - & a_j & - \\ \vdots \end{pmatrix} \stackrel{(iii)}{=} \det \begin{pmatrix} \vdots \\ - & a_i + a_j & - \\ \vdots \\ - & a_j - (a_i + a_j) & - \\ \vdots \end{pmatrix} \\ & = \det \begin{pmatrix} \vdots \\ - & a_i + a_j & - \\ \vdots \\ - & -a_i & - \\ \vdots \end{pmatrix} \stackrel{(iii)}{=} \det \begin{pmatrix} \vdots \\ - & a_i + a_j - a_i & - \\ \vdots \\ - & -a_i & - \\ \vdots \end{pmatrix} \stackrel{(ii)}{=} (-1) \det \begin{pmatrix} \vdots \\ - & a_j & - \\ \vdots \\ - & a_i & - \\ \vdots \end{pmatrix} \end{aligned}$$

□

Nachweis der Eindeutigkeit. Nun weisen wir die Eindeutigkeit nach und zeigen ein Schema zur praktische Berechnung. Erinnern wir uns hierzu an die Gauß-Elimination:

$$A^{(k)} = \left(\begin{array}{ccc|ccc} & & & - & a_1 & - \\ & & & & \vdots & \\ & & & - & a_k^{(k)} & - \\ & & & & \vdots & \\ 0 & & & - & a_j^{(k)} & - \\ & & & & \vdots & \\ & & & - & a_n^{(k)} & - \end{array} \right)$$

wobei $a_j^{(k+1)} = a_j^{(k)} - l_{jk}^{(k)} a_k^{(k)}$ für $j = k+1, \dots, n$ mit $l_{jk}^{(k)} = \frac{a_{jk}^{(k)}}{a_{kk}^{(k)}}$. Das heisst, der k te Schritt der Gauß-Elimination ist nichts anders als eine Folge von $n-k$ elementare Umformungen, bei denen ein Vielfaches der k ten Zeile zu einer anderen Zeile hinzuaddiert wird. Nach Lemma 4.34 (iii) wissen wir damit $\det A = \det A^{(2)} = \dots = \det A^{(k)}$, sofern keine Zeilenvertauschungen notwendig waren in der Gauß-Elimination.

Falls m Zeilenvertauschungen nötig sind, dann ergibt sich nach Lemma 4.34 (i) pro Vertauschung ein Faktor (-1) , d.h.

$$\det A = (-1)^m \det A^{(n)}$$

mit

$$A^{(n)} = \left(\begin{array}{cccccc} r_{11} & & & & & \\ & r_{22} & & & & \\ & & & & & \\ & & & & & \\ & & & & & \\ & & & & & \\ & & & & & \end{array} \right)$$

Dabei wurden keine Spaltenvertauschungen durchgeführt; d.h. es sind größere Absätze möglich zusammen mit abschließenden Nullzeilen!

Tritt eine Nullzeile auf (d.h. $\text{Rang}(A) < n$), so folgt mit Lemma 4.34 (ii) und $\lambda = 0$:

$$\det A^{(n)} = 0 \Rightarrow \det A = 0.$$

Tritt keine Nullzeile auf, so folgt:

$$\det A = (-1)^m \det A^{(n)} \quad \text{wobei } A^{(n)} = \begin{pmatrix} r_{11} & & & * \\ & r_{22} & & \\ & & \ddots & \\ 0 & & & r_{nn} \end{pmatrix} \text{ mit } r_{jj} \neq 0.$$

Mit weiteren elementaren Umformungen erreicht man, dass das obere Dreieck (*) auch verschwindet ($a_{n-1}^{(n)} \leftarrow a_{n-1}^{(n)} - \lambda a_n^{(n)}$, wobei $\lambda = \frac{a_{n-1,n}^{(n)}}{a_{nn}^{(n)}}$ mit $a_{nn}^{(n)} = r_{nn}$, usw.). Damit folgt dann schliesslich wiederum mit dem obigen Lemma:

$$\begin{aligned} \det A &= (-1)^m \det A^{(n)} = (-1)^m \det \begin{pmatrix} r_{11} & & 0 \\ & \ddots & \\ 0 & & r_{nn} \end{pmatrix} \\ &\stackrel{(ii)}{=} (-1)^m r_{11} \det \begin{pmatrix} 1 & & 0 \\ & r_{22} & \\ 0 & & \ddots \\ & & & r_{nn} \end{pmatrix} \\ &= \dots = (-1)^m r_{11} \cdot \dots \cdot r_{nn} \underbrace{\det \mathbb{1}}_{=1} \end{aligned}$$

Somit ist dann aber $\det A$ eindeutig bestimmt (denn jede Abbildung mit den Eigenschaften (D1), (D2), (D3) muss diesen Wert ergeben) und der Gauß-Algorithmus liefert ein praktisches Berechnungsverfahren. Da wir aber zu Beginn bereits angenommen haben, dass es eine solche Abbildung \det existiert, ist die Existenz damit noch nicht bewiesen.

□

Eine ähnliche Überlegung finden Sie in Aufgabe 4.3.
Ferner halten wir fest:

Schema 4.35 (Algorithmus zur Berechnung der Determinante) Zur Berechnung führe eine Gauß-Elimination auf der Matrix A durch. Falls hierzu m Zeilenvertauschungen notwendig sind, dann ergibt sich:

$$\det A = (-1)^m r_{11} r_{22} \dots r_{nn} \quad \text{falls } A^{(n)} = \begin{pmatrix} r_{11} & & * \\ & \ddots & \\ 0 & & r_{nn} \end{pmatrix}$$

Bemerkung 4.36 Diese Formel gilt auch, falls $\text{Rang}(A) < n$, da dann mindestens ein $r_{jj} = 0$ ist.

Beachten Sie, dass in der Gauß-Elimination nur genau die beschriebenen Zeilenoperationen erlaubt sind. Die Multiplikation einer Zeile mit einer reellen Zahl (die ja die Lösungsmenge eines Gleichungssystems unverändert lässt), ändert ja beispielsweise die Determinante.

Die Berechnung von Determinanten üben Sie in Aufgabe 4.19, den Zusammenhang zwischen Gauß-Elimination und Determinanten diskutieren auch die Aufgaben 4.22 und 4.23.

Nachweis der Existenz und eine rekursive Definition. Nun wenden wir uns dem Nachweis der Existenz einer Funktion auf Matrizen zu, die den Axiomen (D1), (D2), (D3) genügt. Dies tun wir, indem wir eine Formel (genauer gesagt mehrere Formeln) zur Berechnung angeben und nachweisen dass diese die Axiome erfüllen. Hierbei zeigen wir auch ein weiteres, theoretisch interessantes Berechnungsschema.

Satz 4.37 (Entwicklung nach der j -ten Spalte)

$$\text{Für } n > 1 \text{ gilt: } \det A = \sum_{i=1}^n (-1)^{i+j} a_{ij} \det A_{ij},$$

wobei A_{ij} die $(n-1) \times (n-1)$ Matrix ist, die sich ergibt, wenn man die i -te Zeile und j -te Spalte der Matrix A streicht. Für $n = 1$ gilt $\det(a) = a$.

Die Formel gilt für jedes j mit $1 \leq j \leq n$.

Bemerkung 4.38 Die Formel für die Abbildung $\det(\cdot)$ ist rekursiv:

$n=1$: $\det a = a$ für $a \in \mathbb{R}$

Hier ist die skalare Zahl a gleichzeitig als 1×1 Matrix zu verstehen. Diese Funktion auf 1×1 Matrizen ist offensichtlich die einzige Funktion, die (D1),(D2),(D3) erfüllt.

$n-1 \rightsquigarrow n$: Wenn man $\det(\cdot)$ auf $(n-1) \times (n-1)$ -Matrizen berechnen kann, dann sagt die Formel aus dem Satz, wie $\det(\cdot)$ auf $n \times n$ Matrizen berechnet wird.

Die Formel ist theoretisch interessant, aber für größere n ($n > 3$) algorithmisch viel zu teuer!

Beispiele 4.39

Fall $n = 2$:

$$\begin{aligned} \det \begin{pmatrix} a_{11} & a_{12} \\ a_{21} & a_{22} \end{pmatrix} &\stackrel{j=1}{=} (-1)^{1+1} a_{11} \det(a_{22}) + (-1)^{2+1} a_{21} \det(a_{12}) \\ &= a_{11} a_{22} - a_{21} a_{12} \end{aligned}$$

$$\det \begin{pmatrix} 1 & 2 \\ 3 & 4 \end{pmatrix} = 1 \cdot 4 - 2 \cdot 3$$

Fall $n = 3$:

$$\begin{aligned} \det \begin{pmatrix} a_{11} & a_{12} & a_{13} \\ a_{21} & a_{22} & a_{23} \\ a_{31} & a_{32} & a_{33} \end{pmatrix} &= a_{11} \det \begin{pmatrix} a_{22} & a_{23} \\ a_{32} & a_{33} \end{pmatrix} - a_{21} \det \begin{pmatrix} a_{12} & a_{13} \\ a_{32} & a_{33} \end{pmatrix} \\ &\quad + a_{31} \det \begin{pmatrix} a_{12} & a_{13} \\ a_{22} & a_{23} \end{pmatrix} \end{aligned}$$

$$= a_{11}(a_{22}a_{33} - a_{23}a_{32}) - a_{21}(a_{12}a_{33} - a_{13}a_{32}) + a_{31}(a_{12}a_{23} - a_{13}a_{22})$$

$$A = \begin{pmatrix} 1 & 1 & 2 \\ 2 & 3 & 1 \\ 1 & 1 & 1 \end{pmatrix}, \quad \det A \stackrel{j=1}{=} 1 \cdot (3 - 1) - 2 \cdot (1 - 2) + 1 \cdot (1 - 6)$$

$$= 2 + 2 - 5 = -1$$

$$\det A \stackrel{j=2}{=} (-1) \cdot (2 - 1) + 3 \cdot (1 - 2) - 1 \cdot (1 - 4)$$

$$= -1 - 3 + 3 = -1$$

Nun zum Nachweis der Eigenschaften (D1),(D2),(D3):

Zu zeigen: $d(A) := \sum_{i=1}^n (-1)^{i+j} a_{ij} d(A_{ij})$ erfüllt (D1),(D2),(D3).

Hierbei können wir induktiv verwenden, dass für $d(\cdot)$ auf $(n-1) \times (n-1)$ Matrizen diese Eigenschaften schon nachgewiesen seien.

zu (D1) (Linearität in der k -ten Zeile für $k = 1, \dots, n$)

$$d(a) = \sum_{\substack{i=1, \dots, n \\ i \neq k}} (-1)^{i+j} a_{ij} d(A_{ij}) + (-1)^{k+j} a_{kj} d(A_{kj})$$

keine Beiträge aus der k -ten Zeile

keine Beiträge aus der k -ten Zeile

Linearität offensichtlich

Linearität offensichtlich

Linearität offensichtlich

zu (D2) Falls $\text{Rang}(A) < n$ ist, folgt: Es gibt eine Zeile a_j , die Linearkombination der anderen Zeilen ist: $a_j = \sum_{i \neq j} \alpha_i a_i$. Mit elementaren Umformungen der Form

$$(*) \quad a_j \leftarrow a_j - \alpha_i a_i \quad \text{für alle } i \neq j$$

erhält man eine Matrix \tilde{A} mit einer Nullzeile. Für diese Matrix \tilde{A} gilt nach (D1) aber $d(\tilde{A}) = 0 d(\tilde{A}) = 0$. D.h. zu zeigen ist, dass elementare Zeilenumformungen (*) die Abbildung $d(\cdot)$ nicht verändern.

Dazu genügt es zu zeigen, dass für eine Matrix A mit zwei gleichen Zeilen $d(A) = 0$

ist. Denn, wenn dies gilt so folgt:

$$d \begin{pmatrix} \vdots \\ - & a_i & - \\ \vdots \\ - & a_j & - \\ \vdots \end{pmatrix} - \alpha d \underbrace{\begin{pmatrix} \vdots \\ - & a_i & - \\ \vdots \\ - & a_i & - \\ \vdots \end{pmatrix}}_{=0} \stackrel{(D1)}{=} d \begin{pmatrix} \vdots \\ - & a_i & - \\ \vdots \\ - & a_j - \alpha a_i & - \\ \vdots \end{pmatrix}$$

Also ist zu zeigen $d \begin{pmatrix} \vdots \\ - & a_s & - \\ \vdots \\ - & a_r & - \\ \vdots \end{pmatrix} \stackrel{a_s=a_r, s < r}{=} 0$ für $n \times n$ Matrizen.

Den Beweis hierzu führen wir wiederum mit Induktion über die Dimension n :

$$(**) \quad \sum_i (-1)^{i+j} a_{ij} d(A_{ij}) = (-1)^{r+j} a_{rj} d(A_{rj}) + (-1)^{s+j} a_{sj} d(A_{sj})$$

↑
für $i \neq s$ und $i \neq r \Rightarrow A_{ij}$ hat zwei gleiche Zeilen
 $\Rightarrow d(A_{ij}) = 0$, damit gibt es nur zwei Summanden.

Falls $r = s + 1$ ist, folgt $A_{rj} = A_{sj}$ und sowieso $a_{rj} = a_{sj}$. Ferner gilt dann $(-1)^{r+j} = (-1)(-1)^{s+j}$, d.h. zusammengefasst, die rechte Seite der obigen Gleichung (**) verschwindet. Also ist $d(A) = 0$.

Falls $r = s + k$ gilt, dann genügen $(k-1)$ Zeilenvertauschungen um aus A_{rj} die Matrix A_{sj} zu erzeugen (o.B.d.A. sei $r > s$).

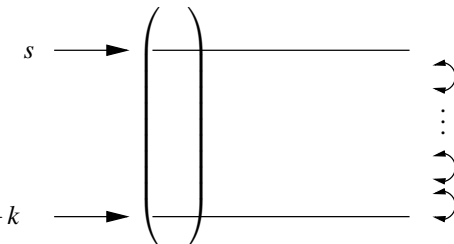

Da für $(n-1) \times (n-1)$ Matrizen aber bereits $d(B) = \det(B)$ für alle $B \in \mathbb{R}^{n-1, n-1}$ gilt, folgt dass

$$d(A_{sj}) = (-1)^{k-1} d(A_{rj}) \stackrel{k=r-s}{=} (-1)^{r-s-1} d(A_{rj})$$

$$(**) \Rightarrow d(A) = (-1)^{r+j} a_{rj} d(A_{rj}) + \underbrace{(-1)^{s+j+r-s-1}}_{(-1)^{r+j-1} = -(-1)^{r+j}} a_{rj} d(A_{rj}) = 0.$$

zu (D3)

$$d(\mathbb{1}) = \sum_{i=1}^n (-1)^{i+i} \delta_{ij} d(\mathbb{1}_{ij}) \stackrel{\substack{\text{nur für } i=j, \\ \delta_{ij} \neq 0}}{=} \underbrace{(-1)^{i+i}}_{=1} d(\mathbb{1}_{ii}),$$

wobei $\delta_{ij} = \begin{cases} 1 & ; i = j \\ 0 & ; \text{sonst} \end{cases}$. Die Streichungsmatrix $\mathbb{1}_{ii}$ ist für jedes $i = 1, \dots, n$ stets die Einheitsmatrix im $\mathbb{R}^{n-1, n-1}$. Mit Induktion über n erhält man $d(\mathbb{1}) = 1$.

Damit haben wir die drei Eigenschaften (D1), (D2), und (D3) gezeigt. Somit ist also $d(A) = \det A$.

□

Die Entwicklungsformel gibt uns viele verschiedene Wege eine Determinante zu berechnen. Aufgrund des Eindeutigkeitsresultats ist jedoch klar, dass für eine gegebene Matrix (unabhängig davon nach welcher Spalte man entwickelt) stets dieselbe Zahl herauskommen muss. Das Entwickeln von Determinanten üben Sie in Aufgabe 4.19.

Betrachten wir nun Rechenregeln für die Determinante: Die transponierte Matrix

zu einer Matrix $A = \begin{pmatrix} a_{11} & \cdots & a_{1n} \\ \vdots & & \vdots \\ a_{n1} & \cdots & a_{nn} \end{pmatrix}$ erhält man, indem man die Zeilen und Spalten vertauscht:

$$A^T := \begin{pmatrix} a_{11} & \cdots & a_{n1} \\ \vdots & & \vdots \\ a_{1n} & \cdots & a_{nn} \end{pmatrix}$$

Lemma 4.40 *Es gilt $\det(A) = \det(A^T)$.*

Beweis: Wir müssen zeigen, dass $\det(A^T)$ die Eigenschaften (D1), (D2) und (D3) erfüllt:

zu (D1) Z.z. $\det(A^T)$ ist linear in der j -ten Zeile für alle $j = 1, \dots, n \Leftrightarrow \det(A)$ ist linear in der j -ten Spalte.

Dies ist offensichtlich, da für festen Spaltenindex j und für eine Entwicklung nach der j -ten Spalte gilt

$$\det(A) = \underbrace{\sum_{i=1}^n (-1)^{i+j} a_{ij} \det(A_{ij})}_{\text{linear in } \begin{pmatrix} a_{1j} \\ \vdots \\ a_{nj} \end{pmatrix} \text{ ist.}}$$

zu (D2) Es gilt $\text{Rang}(A^T) = \text{Rang}(A)$ (da Zeilenrang = Spaltenrang). Damit folgt aber: $\text{Rang}(A) < n \Rightarrow \text{Rang}(A^T) < n \Rightarrow \det(A^T) = 0$

zu (D3) Es gilt $\det(\mathbb{1}^T) = \det(\mathbb{1}) = 1$.

Damit gilt $\det(A) = \det(A^T)$ nach dem Existenz- und Eindeutigkeitsresultat.

□

Insbesondere kann man also statt nach einer Spalte auch nach einer Zeile entwickeln, und statt elementarer Zeilenumformungen auch elementare Spaltenumformungen zur Berechnung verwenden.

Satz 4.41 *Mit der Determinante können wir eine explizite Formel für die inverse Matrix angeben, die sog. Cramersche Regel:*

$$A^{-1} = \frac{1}{\det A} \left((-1)^{i+j} \det A_{ji} \right)_{\substack{i=1,\dots,n \\ j=1,\dots,n}}$$

Hierbei sind A_{ji} die Streichungsmatrizen aus 4.37.

Achtung: In der Formel steht A_{ji} , **nicht** A_{ij} .

Beispiel 4.42

$$\begin{pmatrix} a & b \\ c & d \end{pmatrix}^{-1} = \frac{1}{ad-bc} \begin{pmatrix} d & -b \\ -c & a \end{pmatrix}$$

$$\text{Probe: } \frac{1}{ad-bc} \begin{pmatrix} a & b \\ c & d \end{pmatrix} \begin{pmatrix} d & -b \\ -c & a \end{pmatrix} = \frac{1}{ad-bc} \begin{pmatrix} ad-bc & 0 \\ 0 & -cb+da \end{pmatrix} = \begin{pmatrix} 1 & 0 \\ 0 & 1 \end{pmatrix}$$

Beweis: Zu zeigen ist $A\tilde{A} = \det(A)\mathbb{1}$, wobei $\tilde{A} = \left((-1)^{i+j} \det A_{ji} \right)_{\substack{i=1,\dots,n \\ j=1,\dots,n}}$ die sog. *adjungierte Matrix* bezeichne.

Man entwickelt dazu $\det(A)$ nach Zeile i :

$$\det(A) = \sum_{j=1}^n (-1)^{i+j} a_{ij} \det(A_{ij}) = \sum_{j=1}^n a_{ij} \tilde{a}_{ji} = (A\tilde{A})_{ii}$$

⇒ die Diagonale von $A\tilde{A}$ enthält nur Einträge $\det A$.

Was steht abseits der Diagonalen?

Die k -te Spalte von \tilde{A} bleibt unverändert, wenn wir die k -te Zeile von A ändern, da diese in A_{ki} gestrichen wurde. Wenn wir in A nun die k -te Zeile durch die i -te Zeile ersetzen, so erhalten wir bei Entwicklung nach der dieser k -ten Zeile (falls $i \neq k$)

$$0 = \det \begin{pmatrix} \text{---} & a_i & \text{---} \\ \text{---} & a_i & \text{---} \end{pmatrix} \leftarrow k\text{-te Zeile} = \sum_{j=1}^n (-1)^{k+j} a_{ij} \det(A_{kj}) = \sum_{j=1}^n a_{ij} \tilde{a}_{jk} = (A\tilde{A})_{ik}.$$

Abseits von der Diagonalen sind also alle Einträge 0. Damit ist dann aber $A\tilde{A} = \det(A)\mathbb{1}$ gezeigt.

□

Satz 4.43 (Produktregel für Determinanten) Für $A, B \in \mathbb{R}^{n,n}$ gilt:

$$\det AB = \det A \det B$$

Beweis:

$$\begin{array}{ccc} \text{Rang}(A) < n & \text{oder} & \text{Rang}(B) < n \Leftrightarrow \text{Rang}(AB) < n \Leftrightarrow \text{Ker}(AB) \neq \{0\} \\ \Downarrow & & \Downarrow \qquad \qquad \qquad \Downarrow \\ \det A = 0 & & \det B = 0 \qquad \qquad \det AB = 0 \end{array}$$

D.h. wir können uns auf den Fall $\text{Rang}(A) = \text{Rang}(B) = n$ beschränken. Betrachten wir also diesen Fall:

Definieren wir

$$d : \mathbb{R}^{n,n} \longrightarrow \mathbb{R}, d(A) = \frac{\det AB}{\det B}$$

($\det B \neq 0$ da $\text{Rang}(B) = n$). Wir zeigen nun, dass für $d(\cdot)$ die Axiome (D1), (D2), (D3) gelten:

zu (D1) Betrachte

$$A = \begin{pmatrix} & \vdots & \\ - & a_i & - \\ & \vdots & \end{pmatrix},$$

dann ist die Abbildung $\mathbb{R}^{1,n} \longrightarrow \mathbb{R}^{1,n}, a_i \mapsto a_i B$ linear $\Rightarrow \det AB$ linear in der i -ten Zeile für alle $i = 1, \dots, n \Rightarrow d(A)$ linear in den Zeilen von A . (✓)

zu (D2) siehe die Eingangsbetrachtung dieses Beweises für den Fall $\text{Rang}(A) < n$ (✓)

zu (D3) $d(\mathbb{1}) = \frac{\det \mathbb{1} B}{\det B} = 1$ (✓)

Damit gilt aber nach dem Existenz- und Eindeigkeitssatz

$$d(A) = \frac{\det AB}{\det B} = \det A \quad \Rightarrow \quad \det AB = \det A \det B.$$

□

Folgerung 4.44 Es gilt:

$$\det(A^{-1}) = (\det A)^{-1} = \frac{1}{\det(A)}$$

Beweis: $1 = \det \mathbb{1} = \det(AA^{-1}) = \det(A) \det(A^{-1}) \Rightarrow \det(A^{-1}) = \frac{1}{\det A}$

□

Geometrische Bedeutung der Determinante Erinnern wir uns, dass das Skalarprodukt der Längen- und Winkelmessung diene. Die Determinante hat ihre Anwendung in der Flächen- und Volumenbestimmung.

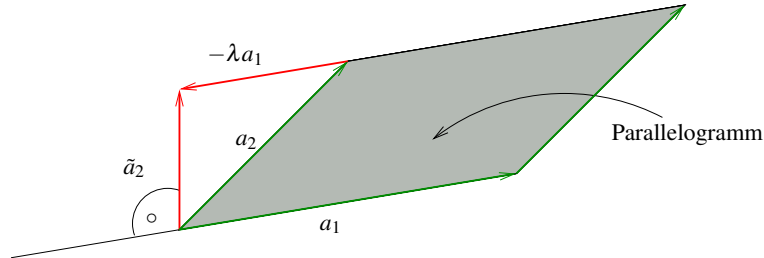

Was ist der Flächeninhalt

$$d(a_1, a_2)$$

des durch die Vektoren $a_1, a_2 \in \mathbb{R}^2$ aufgespannten Parallelogramms?

(i) Prinzip von Cavalieri:

$$d(a_1, a_2) = d(a_1, \underbrace{a_2 - \lambda a_1}_{=\tilde{a}_2})$$

Die Fläche hängt nur von Grundseite und Höhe ab, wenn wir a_1 als Grundseite wählen, können wir den Endpunkt von a_2 also beliebig parallel zu a_1 verschieben.

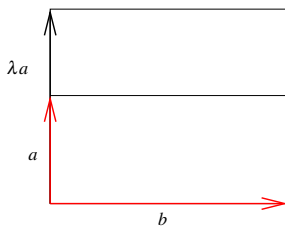

$$d(\lambda a, b) = \lambda d(a, b)$$

$$d(a_1, \lambda a_2) = \lambda d(a_1, a_2)$$

Damit dies auch für $\lambda < 0$ gilt, vereinbaren wir, dass das Vorzeichen abhängig von der Orientierung der beiden Vektoren gewählt wird.

(ii) Daher gilt auch $d(a_1, a_2) = -d(a_2, a_1)$. Zum Nachweis verfahren wir wie folgt:

$$\begin{aligned} d(a_1, a_2) &= d(a_1, a_2 + a_1) = d(a_1 - (a_2 + a_1), a_2 + a_1) = d(-a_2, a_2 + a_1) \\ &= -d(a_2, a_2 + a_1) = -d(a_2, a_2 + a_1 - a_2) = -d(a_2, a_1) \end{aligned}$$

Vergleiche hier das Vorgehen im Beweis von Lemma 4.34.

(iv) Das Einheitsquadrat hat Flächeninhalt $d(e_1, e_2) = 1$

Notieren wir a_1, a_2 in den Zeilen einer 2×2 -Matrix $A = \begin{pmatrix} -a_1- \\ -a_2- \end{pmatrix}$, dann sind dies genau die Eigenschaften, die wir beim Beweis der Eindeutigkeit der Determinante benutzt haben. Also $d(a_1, a_2) = \det(A)$. Der Flächeninhalt des durch a_1, a_2 aufgespannten Parallelogramms ist also gleich $\det \begin{pmatrix} -a_1- \\ -a_2- \end{pmatrix}$.

Dies gilt ganz analog für durch 3 Vektoren $a_1, a_2, a_3 \in \mathbb{R}^3$ aufgespannte sogenannte *Parallelepipede*:

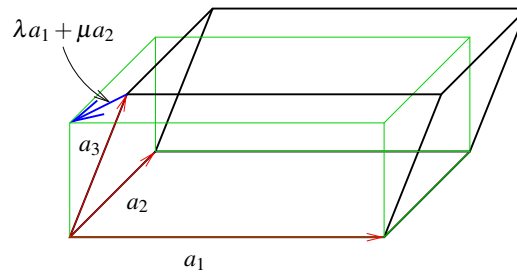

Volumen $= \det \begin{pmatrix} -a_1- \\ -a_2- \\ -a_3- \end{pmatrix} \det A \stackrel{\text{Prinzip von Cavalieri}}{=} \det A^T \det \begin{pmatrix} | & | & | \\ a_1 & a_2 & a_3 \\ | & | & | \end{pmatrix}$

Prinzip von Cavalieri $\det \begin{pmatrix} -a_1- \\ -a_2- \\ -a_3- \end{pmatrix} = \det \begin{pmatrix} - & a_1 & - \\ - & a_2 & - \\ -a_3 - \lambda a_1 - \mu a_2 - \end{pmatrix}$

Volumen des Einheitswürfels $= \det \begin{pmatrix} -e_1- \\ -e_2- \\ -e_3- \end{pmatrix} = \det \mathbb{1} = 1$

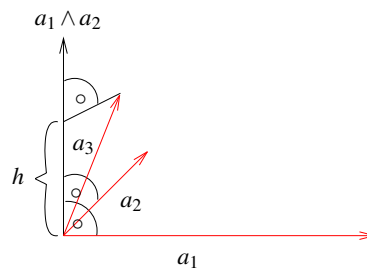

Zusammenhang mit dem Kreuzprodukt Wir wissen bereits, dass $\|a_1 \wedge a_2\|$ gleich der Fläche des von a_1, a_2 aufgespannten Parallelogramms im \mathbb{R}^3 ist. Sei $h = a_3 \cdot \frac{a_1 \wedge a_2}{\|a_1 \wedge a_2\|}$ die Höhe des Parallelepipeds. Dann gilt, da $a_1 \wedge a_2$ senkrecht auf a_1 und a_2 steht, dass

$$|(a_1 \wedge a_2) \cdot a_3| = h \|a_1 \wedge a_2\|$$

das Volumen des Parallelepipeds darstellt. Nun gilt aber auch, dass

$$\begin{aligned} \det \begin{pmatrix} -a_1- \\ -a_2- \\ -a_3- \end{pmatrix} & \stackrel{\text{Entw. n. 3. Zeile}}{=} a_{31} \underbrace{(a_{12}a_{23} - a_{13}a_{22})}_{(a_1 \wedge a_2)_1} \\ & + a_{32} \underbrace{(-1)(a_{11}a_{23} - a_{13}a_{21})}_{(a_1 \wedge a_2)_2} \\ & + a_{33} \underbrace{(a_{11}a_{22} - a_{12}a_{21})}_{(a_1 \wedge a_2)_3} \\ & = a_3 \cdot (a_1 \wedge a_2) \end{aligned}$$

D.h. beide Zugänge über Determinante und Kreuzprodukt führen auf den gleichen Volumenbegriff.

Betrachtet man eine Matrix als lineare Abbildung, so gibt ihre Determinante an, wie sich das Volumen eines Körpers unter dieser Abbildung ändert. Diese Eigenschaft betrachten Sie näher in Aufgabe 4.18.

4.7 Übungen

Anwesenheitsaufgabe 4.1 Berechnen Sie die Inverse der Matrix

$$\begin{pmatrix} 2 & 3 & -2 \\ 4 & 9 & -4 \\ -2 & 6 & 3 \end{pmatrix}.$$

Anwesenheitsaufgabe 4.2 Seien $A, B \in \mathbb{R}^{n,n}$ invertierbar. Zeigen Sie, dass dann auch AB invertierbar ist und die Inverse von AB die Matrix $B^{-1}A^{-1}$ ist.

Anwesenheitsaufgabe 4.3 Sei L eine linke untere Dreiecksmatrix

$$L = \begin{pmatrix} l_{11} & & 0 \\ \vdots & \ddots & \\ l_{n1} & \cdots & l_{nn} \end{pmatrix}.$$

Zeigen Sie, dass

$$\det L = l_{11} \cdot \dots \cdot l_{nn}.$$

Anwesenheitsaufgabe 4.4

- Betrachten Sie in \mathbb{R}^2 die Drehung um den Ursprung, um einen beliebigen Winkel. Geben Sie die Matrixdarstellung dieser linearen Abbildung an und berechnen Sie die Determinante der Matrix.
- Betrachten Sie ebenfalls in \mathbb{R}^2 die Spiegelung an einer Gerade durch den Ursprung mit Normalenvektor n , wobei $\|n\| = 1$ gilt. Geben Sie die Matrixdarstellung an und berechnen Sie die Determinante dieser Matrix.

Anwesenheitsaufgabe 4.5

- a) Bestimmen Sie das Bild des Vektors $\begin{pmatrix} x \\ y \\ z \end{pmatrix}$ bei der Punktspiegelung am Ursprung im \mathbb{R}^3 .
- b) Ist diese Abbildung linear?
- c) Geben Sie die Matrixdarstellung der Punktspiegelung bezüglich der Standardbasis an.
- d) Geben Sie die Matrixdarstellung der Punktspiegelung bezüglich der Basis

$$\left\{ \begin{pmatrix} 1 \\ 2 \\ 3 \end{pmatrix}, \begin{pmatrix} 1 \\ 1 \\ 1 \end{pmatrix}, \begin{pmatrix} 1 \\ 2 \\ 4 \end{pmatrix} \right\}$$

an.

Anwesenheitsaufgabe 4.6 Sei $f : \mathbb{R}^2 \rightarrow \mathbb{R}^2$ die orthogonale Projektion auf die Gerade

$$G = \left\{ \alpha \begin{pmatrix} 1 \\ 2 \end{pmatrix} \mid \alpha \in \mathbb{R} \right\}.$$

- a) Geben Sie die Matrixdarstellung bezüglich der Standard-Basis an.
- b) Geben Sie Kern und Bild der Funktion f an.

Anwesenheitsaufgabe 4.7 Zeigen Sie, dass für $x, y, z \in \mathbb{R}^3$

$$\begin{aligned}(x \wedge y) \cdot z &= (z \wedge x) \cdot y \\ &= (y \wedge z) \cdot x\end{aligned}$$

gilt,

- indem Sie es komponentenweise nachrechnen.
- indem Sie folgende Eigenschaft der Determinante ausnutzen

$$\det \begin{pmatrix} -x- \\ -y- \\ -z- \end{pmatrix} = \det \begin{pmatrix} -z- \\ -x- \\ -y- \end{pmatrix}.$$

Bemerkung: $|(x \wedge y) \cdot z|$ stellt das Volumen des von x, y und z aufgespannten Parallelepieds dar.

Anwesenheitsaufgabe 4.8 Berechnen Sie die Fläche des Dreiecks, das durch die beiden Vektoren $x, y \in \mathbb{R}^2$ aufgespannt wird.

Aufgabe 4.9 Gegeben sei eine lineare Abbildung $f : \mathbb{R}^3 \rightarrow \mathbb{R}^4$ mit

$$f(x) = Ax, \quad A = \begin{pmatrix} 3 & 1 & 5 \\ 1 & 0 & 1 \\ 1 & 0 & 1 \\ 0 & 1 & 2 \end{pmatrix}.$$

Bestimmen Sie Kern und Bild dieser Abbildung. Sind die Spalten-/Zeilenvektoren linear abhängig?

Aufgabe 4.10 Gegeben sei die Matrix $A = \begin{pmatrix} 3 & -2 & -1 \\ 6 & 2 & 2 \\ -3 & 8 & 3 \end{pmatrix} \in \mathbb{R}^{3,3}$, sowie der Vektor

$$b = \begin{pmatrix} -4 \\ 16 \\ 22 \end{pmatrix} \in \mathbb{R}^3.$$

- Lösen Sie das Gleichungssystem $Ax = b$ mittels Gauß-Elimination. Geben Sie die beim Lösen auftretenden Matrizen $L^{(1)}$ und $L^{(2)}$ an.
- In der LR -Zerlegung (siehe Skript) treten Matrizen $L^{(1)}, L^{(2)}, (L^{(1)})^{-1}, (L^{(2)})^{-1}$ auf. Geben Sie diese an, und berechnen Sie $L = (L^{(2)})^{-1}(L^{(1)})^{-1}$.
- Wir definieren nun $R = L^{(2)}L^{(1)}A = A^{(3)}$. Rechnen Sie nach, dass $A = LR$ gilt.
- Lösen Sie schließlich das Gleichungssystem $Ax = b$ noch einmal, diesmal durch Vorwärtseinsetzen ($Ly = b$) und anschließendes Rückwärtseinsetzen ($Rx = y$).

Aufgabe 4.11

- Wie lautet die Matrixdarstellung der linearen Abbildung

$$f : \mathbb{R}^2 \rightarrow \mathbb{R}^2 \quad \text{mit} \quad f(x_1, x_2) = \begin{pmatrix} x_1 + 2x_2 \\ x_2 \end{pmatrix}$$

bezüglich der Standardbasis $\left\{ \begin{pmatrix} 1 \\ 0 \end{pmatrix}, \begin{pmatrix} 0 \\ 1 \end{pmatrix} \right\}$ des \mathbb{R}^2 (als Basis von Urbild- und Bildraum)?

- Zeigen Sie, dass $\left\{ \begin{pmatrix} 1 \\ 1 \end{pmatrix}, \begin{pmatrix} -1 \\ 1 \end{pmatrix} \right\}$ eine Basis des \mathbb{R}^2 bildet und bestimmen Sie die Matrixdarstellung der linearen Abbildung aus a) bezüglich dieser Basis (als Basis von Urbild- und Bildraum).

Aufgabe 4.12

- a) Wie lautet die Matrixdarstellung einer Punktspiegelung am Ursprung im \mathbb{R}^3 bezüglich der Standardbasis?
- b) Können Sie eine Basis des \mathbb{R}^3 angeben, bzgl. der (wenn man sie als Basis des Bild- als auch des Urbildraums verwendet) die Punktspiegelung eine andere Matrixdarstellung hat?

Aufgabe 4.13 Bestimmen Sie für $p \in \mathcal{P}^3$ und festes $r \in \mathbb{R}$ die Matrixdarstellung in der Basis $\{t \mapsto 1, t \mapsto t, t \mapsto t^2, t \mapsto t^3\}$ der linearen Abbildung $f : \mathcal{P}^3 \rightarrow \mathcal{P}^3$, welche durch $f(p)(t) = p(t+r)$ definiert ist.

Aufgabe 4.14

- a) Bestimmen Sie eine 3×3 Matrix A so, dass die Abbildung

$$f : \mathbb{R}^3 \rightarrow \mathbb{R}^3, f(x) = Ax$$

als Kern die Ebene

$$E = \{x \in \mathbb{R}^3 \mid x_1 - x_2 - x_3 = 0\}$$

hat.

- b) Bestimmen Sie die Dimension von $\text{Ker}(\cdot f)$ und $\text{Bild}(f)$.
- c) Kann man A so wählen, dass

$$\text{Ker}(\cdot f) = H = \{x \in \mathbb{R}^3 \mid x_1 - x_2 - x_3 = 1\}?$$

Aufgabe 4.15 Seien h_1, h_2, h_3 die unbekanntenen Höhen dreier Messpunkte über Normalhöhennull.

a) Durch Messungen haben Sie bestimmt:

$$h_1 - h_2 = 45 \text{ m}$$

$$h_2 - h_3 = -33 \text{ m}$$

$$h_3 - h_1 = -12 \text{ m}$$

Zeigen Sie, dass Sie nur anhand dieser drei Messungen die drei Höhen h_1, h_2, h_3 *nicht* berechnen können.

b) Betrachten Sie nun den allgemeinen Fall, die drei Messungen seien:

$$h_1 - h_2 = d_{12}$$

$$h_2 - h_3 = d_{23}$$

$$h_3 - h_1 = d_{31}$$

Welche Bedingung müssen d_{12}, d_{23}, d_{31} erfüllen, damit mindestens eine Lösung h_1, h_2, h_3 existiert, die alle drei Gleichungen erfüllt?

Aufgabe 4.16 Bestimmen Sie den Rang der Matrix

$$A = \begin{pmatrix} 1 & 2 & 3 \\ 4 & 5 & 6 \\ 7 & 8 & 9 \end{pmatrix}.$$

Aufgabe 4.17

a) Bestimmen Sie die Matrixdarstellung A einer Drehung im \mathbb{R}^2 , die um 45° entgegen dem Uhrzeigersinn um den Ursprung rotiert. Geben Sie die Inverse A^{-1} an und verifizieren Sie $AA^{-1} = \mathbb{1}$.

b) Bestimmen Sie die Matrixdarstellung B einer Spiegelung an der x_1 -Achse im \mathbb{R}^2 . Geben Sie die Inverse B^{-1} an und verifizieren Sie $B^{-1}B = \mathbb{1}$.

Aufgabe 4.18 Wir betrachten ein Parallelepiped P , welches von den drei Vektoren \mathbf{u} , \mathbf{v} , \mathbf{w} aufgespannt wird. Zusätzlich ist eine affine Abbildung

$$f(\mathbf{x}) = A\vec{x} = \begin{pmatrix} 1 & 1 & 1 \\ 0 & 2 & 1 \\ 0 & 0 & 3 \end{pmatrix} \begin{pmatrix} x_1 \\ x_2 \\ x_3 \end{pmatrix}$$

gegeben. Dann ist $f(P)$ wieder ein Parallelepiped (Warum?).

- Geben Sie die drei Vektoren an, die das Parallelepiped $f(P)$ aufspannen.
- Zeigen Sie, dass für das Volumen des Parallelepipeds $f(P)$ gilt

$$\text{vol } f(P) = |\det A| \cdot |\det(\vec{u}, \vec{v}, \vec{w})| = |\det A| \cdot \text{vol}(P).$$

- Berechnen Sie für

$$\vec{u} = \begin{pmatrix} 1 \\ 1 \\ 3 \end{pmatrix}, \vec{v} = \begin{pmatrix} 1 \\ 2 \\ -1 \end{pmatrix}, \vec{w} = \begin{pmatrix} 1 \\ 4 \\ 1 \end{pmatrix}$$

das Volumen von P $\text{vol}(P)$, sowie das Volumen von $f(P)$ $\text{vol}(f(P))$. Berechnen Sie $\text{vol}(f(P))$ einmal mit Hilfe der im vorigen Aufgabenteil angegebenen Formel, als auch auf direktem Weg, indem sie zuerst $f(\vec{u})$, $f(\vec{v})$ und $f(\vec{w})$ berechnen.

Aufgabe 4.19 Berechnen Sie die Determinante der folgenden Matrizen

$$\text{a) } \begin{pmatrix} 4 & 0 & 7 & 10 \\ 3 & 0 & 7 & 5 \\ 1 & -1 & 2 & 3 \\ 5 & 0 & -1 & 10 \end{pmatrix}, \text{ b) } \begin{pmatrix} 5 & 4 & 3 & 2 & 1 \\ 0 & 4 & 3 & 2 & 1 \\ 0 & 0 & 3 & 2 & 1 \\ 0 & 0 & 0 & 2 & 1 \\ 0 & 0 & 0 & 0 & 1 \end{pmatrix},$$

$$\text{c) } \begin{pmatrix} 1 & 0 & 0 & 0 & 0 \\ 1 & 2 & 0 & 0 & 0 \\ 1 & 2 & 3 & 0 & 0 \\ 1 & 2 & 3 & 4 & 0 \\ 1 & 2 & 3 & 4 & 5 \end{pmatrix}, \text{ d) } \begin{pmatrix} 1 & 2 & 3 & 4 \\ 2 & 5 & 8 & 11 \\ 3 & 8 & 14 & 20 \\ 4 & 11 & 20 & 30 \end{pmatrix},$$

$$\text{Zusatzaufgabe e) } \begin{pmatrix} 1 & 2 & 3 & 4 & 5 \\ 2 & 5 & 8 & 11 & 14 \\ 3 & 8 & 14 & 20 & 26 \\ 4 & 11 & 20 & 30 & 40 \\ 5 & 14 & 26 & 40 & 55 \end{pmatrix}.$$

Aufgabe 4.20

- a) Implementieren Sie das Vorwärtseinsetzen zum Lösen von

$$Ly = b$$

in MATLAB, wobei L eine linke untere Dreiecksmatrix mit Einsen auf der Diagonalen ist. Sie dürfen im Programm verwenden, dass auf der Diagonalen nur Einsen stehen.

- b) Verwenden Sie LR-Zerlegung, Vorwärtseinsetzen und Rückwärtseinsetzen, um das Gleichungssystem

$$\begin{pmatrix} 1 & 2 & 3 & 4 & 5 \\ 2 & 5 & 8 & 11 & 14 \\ 3 & 8 & 14 & 20 & 26 \\ 4 & 11 & 20 & 30 & 40 \\ 5 & 14 & 26 & 40 & 55 \end{pmatrix} \begin{pmatrix} x_1 \\ x_2 \\ x_3 \\ x_4 \\ x_5 \end{pmatrix} = \begin{pmatrix} 18 \\ 48 \\ 85 \\ 125 \\ 166 \end{pmatrix}$$

in MATLAB zu lösen.

Aufgabe 4.21 Rechnen Sie nach, dass sich die Determinante einer Matrix $A \in \mathbb{R}^{3,3}$ mit folgender Regel berechnen lässt:

$$\det \begin{pmatrix} a_{11} & a_{12} & a_{13} \\ a_{21} & a_{22} & a_{23} \\ a_{31} & a_{32} & a_{33} \end{pmatrix} = a_{11}a_{22}a_{33} + a_{12}a_{23}a_{31} + a_{13}a_{21}a_{32} \\ - a_{31}a_{22}a_{13} - a_{32}a_{23}a_{11} - a_{33}a_{21}a_{12}$$

Aufgabe 4.22

Sei $A \in \mathbb{R}^{n,n}$, $b \in \mathbb{R}^n$, $n > 1$. Begründen Sie:

- Falls A rechte obere Dreiecksform hat und alle Diagonaleinträge nicht null sind, so ist $Ax = b$ stets eindeutig lösbar.
- Die Lösungsmenge von $Ax = b$ ist stets ein affiner Unterraum oder die leere Menge. Wann ist der Lösungsraum linear (d.h. ein Untervektorraum)?
- Falls $\det A = 42$, so hat $Ax = b$ genau eine Lösung.
- $\det(\alpha A) = \alpha^n \det(A)$ für alle $\alpha \in \mathbb{R}$.

Aufgabe 4.23 Gegeben sei ein lineares Gleichungssystem $Ax = b$ mit $A \in \mathbb{R}^{n,n}$ und $x, b \in \mathbb{R}^n$.

a) Wir betrachten die Zeilenumformung

“ k -te Zeile mit α multiplizieren”

- i) Wann ändert diese Umformung die Lösungsmenge des linearen Gleichungssystems nicht?
- ii) Was passiert mit $\det(A)$ unter dieser Umformung?
- iii) Geben Sie die Matrix L an, mit der man diese Umformung durch die Matrixmultiplikation LA durchführen kann.

b) Nun betrachten wir die Zeilenumformung

“ k -te Zeile = α mal k -te Zeile + β mal j -te Zeile”

mit $k \neq j$.

- i) Wann ändert diese Umformung die Lösungsmenge des linearen Gleichungssystems nicht?
- ii) Was passiert mit $\det(A)$ unter dieser Umformung?
- iii) Geben Sie die Matrix \tilde{L} an, mit der man diese Umformung durch die Matrixmultiplikation $\tilde{L}A$ durchführen kann.

Tipp: Überlegen Sie, wie sich diese Zeilenumformung durch eine Umformung wie in Aufgabenteil a) und eine normale Zeilenumformung darstellen läßt.

c) Berechnen Sie die beiden folgenden Matrixprodukte

$$\begin{pmatrix} 1 & 0 & 0 \\ \alpha & 1 & 0 \\ \beta & 0 & 1 \end{pmatrix} \begin{pmatrix} 1 & 0 & 0 \\ 0 & 1 & 0 \\ 0 & \gamma & 1 \end{pmatrix}$$

und

$$\begin{pmatrix} 1 & 0 & 0 \\ \alpha & \beta & 0 \\ \gamma & 0 & \delta \end{pmatrix} \begin{pmatrix} 1 & 0 & 0 \\ 0 & 1 & 0 \\ 0 & \vartheta & \varphi \end{pmatrix}.$$

Aufgabe 4.24 Geben Sie die Matrixdarstellungen folgender linearer Abbildungen im \mathbb{R}^2 in der Standardbasis an:

- a) Drehung um $\frac{\pi}{4}$,
- b) Spiegelung an der Geraden $g = \{x \in \mathbb{R}^2 : 3x_1 - 4x_2 = 0\}$,
- c) erst Drehung um $\frac{\pi}{4}$, dann Spiegelung an der Geraden $g = \{x \in \mathbb{R}^2 : 3x_1 - 4x_2 = 0\}$.

Aufgabe 4.25 Gegeben sei das folgende Gleichungssystem:

$$\begin{array}{rcl} x_1 & + & x_2 & & = & 0 \\ & & 3x_2 & + & x_3 & = & b \\ x_1 & & & - & a \cdot x_3 & = & 2 \end{array}$$

Untersuchen Sie, für welche Werte der reellen Parameter a und b dieses System

(a) keine, (b) genau eine, (c) unendlich viele Lösungen hat.

Im Falle (c) bestimme man ferner die allgemeine Lösung in Vektorform!

Aufgabe 4.26 Man berechne die Dimension des von den Vektoren $(a, 0, 0, b)^T$, $(1, 0, 1, 0)^T$, $(1, a, 1, 1)^T$ und $(2, 0, 2, b)^T$ erzeugten Teilraumes U des \mathbb{R}^4 in Abhängigkeit von a und b . Für welche Werte von a und b sind die angegebenen 4 Vektoren linear unabhängig?

Aufgabe 4.27 Man berechne die Determinante $\begin{vmatrix} 5 & 6 & 0 & 0 & 0 \\ 1 & 5 & 6 & 0 & 0 \\ 0 & 1 & 5 & 6 & 0 \\ 0 & 0 & 1 & 5 & 6 \\ 0 & 0 & 0 & 1 & 5 \end{vmatrix}$.

Aufgabe 4.28 Welche der folgenden Abbildungen ist linear? Gegeben Sie gegebenenfalls die dazugehörige Matrixdarstellung an:

- a) $f : \mathbb{R}^2 \rightarrow \mathbb{R}^2$ mit $f((x, y)) = \begin{pmatrix} x + 2y - 3 \\ y + 1 \end{pmatrix}$,
- b) $g : \mathbb{R}^2 \rightarrow \mathbb{R}^2$ mit $g((x, y)) = \begin{pmatrix} x - y \\ y - x \end{pmatrix}$,
- c) $h : \mathbb{R}^2 \rightarrow \mathbb{R}^2$ mit $h((x, y)) = \begin{pmatrix} x^2 \\ xy \end{pmatrix}$.

5 Mehrdimensionale Differentialrechnung

Zur Erinnerung: Zu einer Funktion

$$f : \mathbb{R}^n \longrightarrow \mathbb{R}, x \mapsto f(x) \quad \Leftrightarrow \quad \begin{pmatrix} x_1 \\ x_2 \\ \vdots \\ x_n \end{pmatrix} \mapsto f(x_1, \dots, x_n)$$

hatten wir bereits Richtungsableitungen kennengelernt:

$$\partial_i f(x) = \partial_{x_i} f(x) = \frac{\partial f}{\partial x_i}(x) = \lim_{h \rightarrow 0} \frac{f(x_1, \dots, x_{i-1}, x_i + h, x_{i+1}, \dots, x_n) - f(x_1, \dots, x_n)}{h}$$

Man nennt $f : \mathbb{R}^n \longrightarrow \mathbb{R}$ *richtungsdifferenzierbar* in Richtung von x_i , falls dieser Grenzwert existiert (Siehe Definition 2.37). Der Vektor aller Richtungsableitungen (als Zeilenvektor) heißt

$$(\nabla f)(x) = (\partial_{x_1} f(x), \partial_{x_2} f(x), \dots, \partial_{x_n} f(x)).$$

In *ID* haben wir eine zweite Definition der Ableitungen kennengelernt, die äquivalent zur Definition mittels Differenzenquotienten ist:

Demnach heißt eine Funktion $f : D \subset \mathbb{R} \longrightarrow \mathbb{R}$ *differenzierbar* in $x^0 \in D$, falls es eine Zahl $a \in \mathbb{R}$ gibt, so dass

$$f(x) = f(x^0) + a(x - x^0) + \underbrace{o(x - x^0)}_{=h},$$

wobei $\frac{o(h)}{h} \xrightarrow{h \rightarrow 0} 0$ (Siehe Satz 2.29).

Hierzu haben wir die folgende Interpretation betrachtet:

$f(x^0) + \underbrace{a(x - x^0)}_{\text{lineare Funktion in } (x - x^0)}$ ist eine affine Funktion, die bis auf Terme höherer

Ordnung ($o(x - x^0)$) die Funktion f in der Umgebung von x^0 approximiert.

Nun zum allgemeinen Fall: Hier greifen wir das Konzept einer lokalen Approximation durch eine affine Funktion auf und nennen eine Funktion $f : \mathbb{R}^n \longrightarrow \mathbb{R}^m$ differenzierbar in einem Punkt $x \in \mathbb{R}^n$ falls die Funktion bis auf Terme höherer Ordnung in einer Umgebung von x durch eine affine Funktion approximiert werden kann. Die lineare Abbildung, die hierzu gehört, nennen wir Ableitung der Funktion in x . Die dazu gehörige Matrix (zum Beispiel bezogen auf die kanonischen Basen im \mathbb{R}^n und \mathbb{R}^m) ist eine $m \times n$ Matrix. Wir erhalten somit die folgende Definition:

Definition 5.1 (Differenzierbare Funktionen auf dem \mathbb{R}^n) Eine Funktion

$$f : \mathbb{R}^n \longrightarrow \mathbb{R}^m$$

heißt (total) differenzierbar in $x^0 \in \mathbb{R}^n$, falls es eine lineare Abbildung $a : \mathbb{R}^n \longrightarrow \mathbb{R}^m$ gibt, so dass

$$f(x) = f(x^0) + a(x - x^0) + o(x - x^0),$$

wobei $o : \mathbb{R}^n \longrightarrow \mathbb{R}^m$ eine Funktion ist mit $\frac{o(h)}{\|h\|} \xrightarrow{h \rightarrow 0} 0$.

Die lineare Abbildung a bzw. die $m \times n$ -Matrix $A \in \mathbb{R}^{m,n}$ (mit $f(x) = f(x^0) + A(x - x^0) + o(x - x^0)$, wobei $A(x - x^0)$ nun das Matrix-Vektor-Produkt bezeichnet) zu a nennen wir Ableitung von f in x^0 und bezeichnen A als Jacobimatrix.

5.1 Skalare Funktionen auf dem \mathbb{R}^n

Konzentrieren wir uns zunächst auf den Fall $m = 1$:

$$f : \mathbb{R}^n \longrightarrow \mathbb{R}; \begin{pmatrix} x_1 \\ \vdots \\ x_n \end{pmatrix} \mapsto f(x_1, \dots, x_n)$$

Die dazugehörige Ableitungsmatrix $A \in \mathbb{R}^{1,n}$ ist ein Zeilenvektor. Was steht in diesem Zeilenvektor? Betrachte hierzu eine Störung $x = x^0 + he_i$ von x^0 in Richtung e_i , dann gilt

$$f(x_1^0, \dots, x_{i-1}^0, x_i^0 + h, x_{i+1}^0, \dots, x_n^0) = f(x_1^0, \dots, x_n^0) + (-A) \begin{pmatrix} 0 \\ \vdots \\ 0 \\ h \\ 0 \\ \vdots \\ 0 \end{pmatrix} + o(he_i),$$

$$\frac{f(x_1^0, \dots, x_{i-1}^0, x_i^0 + h, x_{i+1}^0, \dots, x_n^0) - f(x_1^0, \dots, x_n^0)}{h} = (-A) \begin{pmatrix} 0 \\ \vdots \\ 0 \\ 1 \\ 0 \\ \vdots \\ 0 \end{pmatrix} + \frac{o(he_i)}{h},$$

$$(\partial_{x_i} f)(x^0) = A_i, \quad (\nabla f)(x^0) = A.$$

D.h. eine (total) differenzierbare Funktion $f : \mathbb{R}^n \rightarrow \mathbb{R}$ ist auch richtungsdifferenzierbar. Die Einträge der Jacobimatrix sind die partiellen Ableitungen.

Frage: Gilt dies auch umgekehrt, das heißt, sind die Begriffe (Ableitung über Differenzenquotient und Ableitung über Approximation mittels linearer Abbildungen) gleich?

Für $n > 1$ ist die Antwort negativ!

Gegenbeispiel:

$$f : \mathbb{R}^2 \rightarrow \mathbb{R}, \begin{pmatrix} x_1 \\ x_2 \end{pmatrix} \mapsto \begin{cases} \frac{x_1 x_2}{(x_1^2 + x_2^2)^2} & ; x \neq 0 \\ 0 & ; x = 0 \end{cases}$$

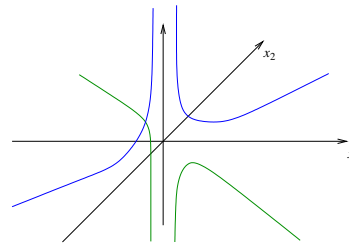

(In der Abbildung bezeichnen die blauen Linien den Funktionsgraphen für $x_1 = x_2$, die grünen Linien für $x_1 = -x_2$). Für $x_1 = 0$ oder $x_2 = 0$ ist der Funktionswert stets 0.

f ist richtungsdifferenzierbar in 0:

$$\frac{f(h e_i) - f(0)}{h} = \frac{1}{h} \left(\frac{h \cdot 0}{h^4} - 0 \right) = 0,$$

aber

$$f \left(\begin{pmatrix} h \\ h \end{pmatrix} \right) = \frac{h^2}{4h^4} = \frac{1}{4h^2} \xrightarrow{h \rightarrow 0} \infty.$$

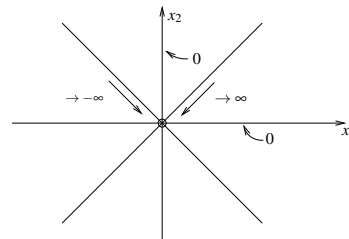

D.h. f ist nicht einmal stetig, schon gar nicht (total) differenzierbar, denn

$$f \left(\begin{pmatrix} h \\ h \end{pmatrix} \right) \rightarrow \infty \text{ für } h \rightarrow 0,$$

wenn aber f an der Stelle 0 total differenzierbar wäre, so wäre

$$f \left(\begin{pmatrix} h \\ h \end{pmatrix} \right) = f(0) + \underbrace{A \begin{pmatrix} h \\ h \end{pmatrix}}_{\xrightarrow{h \rightarrow 0} 0} + o(h) \rightarrow 0 \text{ für } h \rightarrow 0.$$

Bemerkung 5.2 Es gilt aber: Ist f richtungsdifferenzierbar und sind alle Richtungsableitungen stetig, dann ist f (total) differenzierbar.

Den Zusammenhang zwischen den verschiedenen Begriffen von Differenzierbarkeit und Ableitung beleuchtet auch Aufgabe 5.6.

Notation 5.3 Den Spaltenvektor $(\nabla f)^T$ bezeichnen wir als Gradienten von f :

$$\text{grad } f(x) = \begin{pmatrix} \partial_{x_1} f(x) \\ \vdots \\ \partial_{x_n} f(x) \end{pmatrix}$$

Falls f differenzierbar ist, so gilt:

$$f(y) = f(x) + \text{grad } f(x) \cdot (y - x) + o(y - x)$$

Bemerkung 5.4 Häufig unterscheidet man nicht zwischen ∇f und $\text{grad } f$! Hier werden wir jedoch diese Unterscheidung aus Gründen der Klarheit vornehmen.

Geometrische Bedeutung des Gradienten Betrachte

$$f : \mathbb{R}^n \longrightarrow \mathbb{R}, x \mapsto f(x)$$

und die lokale Approximation $f(y) = f(x) + \text{grad } f(x) \cdot (y - x) + o(y - x)$.

Wähle Punkt $y = x + v$ nahe x :

Falls $\text{grad } f(x) \cdot v = 0$ ist, gilt:

$$\begin{aligned} f(y) &= f(x + v) = f(x) + \text{grad } f \cdot v + o(v) \\ &= f(x) + o(v) \end{aligned}$$

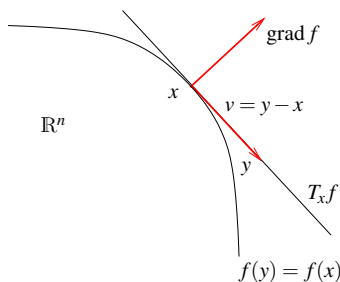

D.h. „bis auf einen sehr kleinen Term“ $o(v)$, ist $f(x + v)$ konstant, falls v senkrecht auf $\text{grad } f(x)$ steht. Kleinheit von $o(v)$ bedeutet dabei wie üblich, dass nicht nur $o(v) \rightarrow 0$ für $v \rightarrow 0$ sondern auch $\frac{o(v)}{\|v\|} \rightarrow 0$ für $v \rightarrow 0$.

Wir definieren nun

$$T_x^{\text{aff}} f = \{x + v \mid \text{grad } f(x) \cdot v = 0, v \in \mathbb{R}^n\}$$

für $\text{grad } f(x) \neq 0$ als eine affine Hyperebene im \mathbb{R}^n (d.h. ein affiner Unterraum der Dimension $n - 1$, im Fall $n = 2$ also eine Gerade durch x). $T_x^{\text{aff}} f$ bezeichnet man als *affinen Tangentialraum*, er liegt tangential zur Niveaumenge von f durch x .

Betrachte nun $f(x + v)$ mit $\|v\| = \varepsilon$:

$$f(x + v) = f(x) + (\text{grad } f) \cdot v + o(v)$$

Wähle $v := \varepsilon \frac{\text{grad } f}{\|\text{grad } f\|}$ dann gilt offensichtlich $\|v\| = \varepsilon$ und v zeigt in Richtung des Gradienten. Wir folgern nun

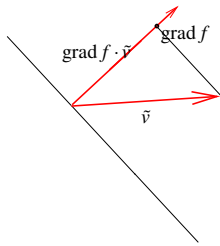

$$\begin{aligned}
 f(x+v) &= f(x) + \underbrace{\|\text{grad } f\| \varepsilon}_{\geq \text{grad } f \cdot \tilde{v}} + o(v) \\
 &\quad \text{für alle } \|\tilde{v}\| = \varepsilon \\
 &\geq \underbrace{f(x) + (\text{grad } f) \cdot \tilde{v}}_{= f(x+\tilde{v}) - o(\tilde{v})} + o(v)
 \end{aligned}$$

Somit erhalten wir

$$f(x+v) \geq f(x+\tilde{v}) + \underbrace{o(v) - o(\tilde{v})}_{\text{Terme höherer Ordnung}} \quad \text{für } v = \varepsilon \frac{\text{grad } f}{\|\text{grad } f\|}, \quad \text{und alle } \|\tilde{v}\| = \varepsilon$$

Damit folgt:

Folgerung 5.5 Der Gradient $\text{grad } f$ ist die Richtung des steilsten Anstiegs und $-\text{grad } f$ die des steilsten Abstiegs.

Beispiele 5.6 (i) $f(x) = a \cdot x$ (lineare Funktion)

Es gilt:

$$f(y) = a \cdot y = a \cdot x + a \cdot (y - x) = f(x) + a \cdot (y - x)$$

$$\text{D.h. } \text{grad } f = a = \begin{pmatrix} a_1 \\ \vdots \\ a_n \end{pmatrix}$$

(Funktion ist ihre eigene lineare Approximation)

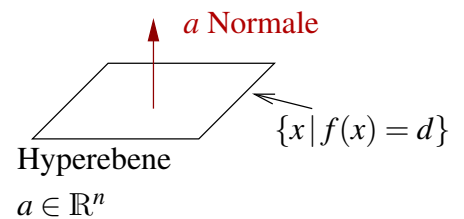

(ii) $f(x) = \|x\| = \sqrt{x_1^2 + \dots + x_n^2}$

$$\partial_i f(x) = \frac{2x_i}{2\sqrt{x_1^2 + \dots + x_n^2}} = \frac{x_i}{\sqrt{x_1^2 + \dots + x_n^2}} \Rightarrow \text{grad } f = \frac{x}{\|x\|}$$

Die Menge $\{x \mid f(x) = R\}$ ist eine Kugel mit Radius R .

Der Gradient ist nur definiert für $x \neq 0$.

Der Vektor $\frac{x}{\|x\|}$ zeigt nach außen.

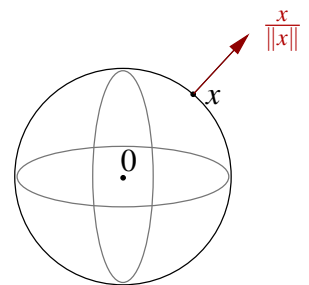

(iii) $f(x) = \sqrt{\left(\frac{x_1}{a}\right)^2 + \left(\frac{x_2}{b}\right)^2}$ auf \mathbb{R}^2 ,

Die Menge $\{x \mid f(x) = 1\}$ ist eine Ellipse mit Halbachsen a, b :

$$\text{grad } f = \begin{pmatrix} \frac{x_1}{a^2} \\ \frac{x_2}{b^2} \end{pmatrix} \frac{1}{\sqrt{\left(\frac{x_1}{a}\right)^2 + \left(\frac{x_2}{b}\right)^2}}$$

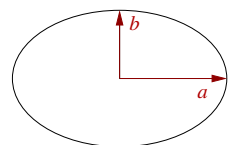

(iv) $f(x) = \sqrt{\left(\frac{x_1}{a}\right)^2 + \left(\frac{x_2}{b}\right)^2 + \left(\frac{x_3}{c}\right)^2}$ im \mathbb{R}^3 ,
 dort ist $\{x \mid f(x) = 1\}$ ein Ellipsoid mit Halbachsen a, b, c :

$$\text{grad } f = \frac{\begin{pmatrix} x_1/a^2 & x_2/b^2 & x_3/c^2 \end{pmatrix}^T}{f(x)}$$

 Auch hier ist der Gradient nur definiert für $x \neq 0$.

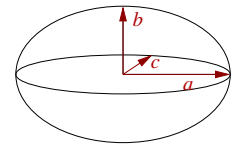

(v)

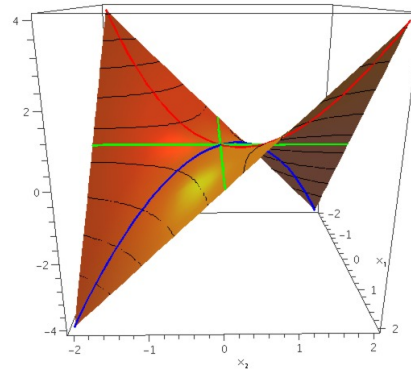
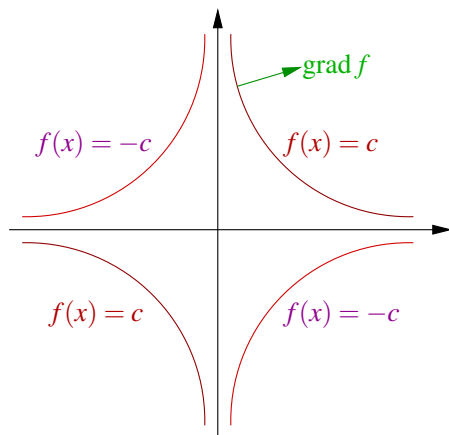

$$f(x) = x_1 x_2 \quad \Rightarrow \quad \text{grad } f(x) = \begin{pmatrix} x_2 \\ x_1 \end{pmatrix} \quad \text{Es gilt: } x_1 x_2 = c \Leftrightarrow x_2 = \frac{c}{x_1}$$

(vi) $f(x) = Ax \cdot x, \quad A \in \mathbb{R}^{n,n}$

$\boxed{n=1}$ $A \in \mathbb{R}, f(x) = Ax^2, \quad f'(x) = 2Ax$

$\boxed{n=2}$ $f(x_1, x_2) = a_{11}x_1^2 + a_{12}x_1x_2 + a_{21}x_1x_2 + a_{22}x_2^2$

$$\text{grad } f(x_1, x_2) = \begin{pmatrix} 2a_{11}x_1 + a_{12}x_2 + a_{21}x_2 \\ a_{12}x_1 + a_{21}x_1 + 2a_{22}x_2 \end{pmatrix} = (A + A^T)x$$

Allgemein:

$$\begin{aligned}
 f(x) &= f\left(\begin{pmatrix} x_1 \\ \vdots \\ x_n \end{pmatrix}\right) = \sum_{i=1}^n \left(\sum_{j=1}^n A_{ij}x_j\right)x_i = \sum_{i,j=1}^n A_{ij}x_ix_j \\
 \partial_k f(x) &= \partial_k \left(\sum_{\substack{i,j=1 \\ i,j \neq k}}^n A_{ij}x_ix_j + \sum_{\substack{i=1 \\ i \neq k}}^n A_{ik}x_ix_k + \sum_{\substack{j=1 \\ j \neq k}}^n A_{kj}x_kx_j + A_{kk}x_k^2\right) \\
 &= 0 + \sum_{\substack{i=1 \\ i \neq k}}^n A_{ik}x_i + 2A_{kk}x_k + \sum_{\substack{j=1 \\ j \neq k}}^n A_{kj}x_j \\
 &= \sum_{i=1}^n A_{ik}x_i + \sum_{j=1}^n A_{kj}x_j \\
 \Rightarrow \text{grad } f(x) &= (A^T + A)x
 \end{aligned}$$

Bemerkung: Falls A symmetrisch ist in dem Sinn, dass $A^T = A$ ist, dann folgt

$$\text{grad } f(x) = 2Ax \quad (\text{vgl. den Fall } n = 1).$$

Weitere Beispiele zum Gradienten finden Sie in Aufgabe 5.5 und 5.7.

5.2 Kurven im \mathbb{R}^m

Bisher haben wir uns auf den Fall $m = 1$ konzentriert. Betrachten wir nun den Fall $n = 1$ und $m > 1$ (Vektorwertige Funktionen über \mathbb{R} , Kurven):

Betrachte $\gamma: \mathbb{R} \rightarrow \mathbb{R}^m \quad t \mapsto \gamma(t) = \begin{pmatrix} \gamma_1(t) \\ \vdots \\ \gamma_m(t) \end{pmatrix} = \begin{pmatrix} \gamma_1 \\ \vdots \\ \gamma_m \end{pmatrix}$. Dann ist γ differenzierbar in t , falls $\gamma(t + \tau) = \gamma(t) + A(t)\tau + o(\tau)$ mit $A(t) \in \mathbb{R}^m$ und $o(\tau)/\tau \rightarrow 0$ für $\tau \rightarrow 0$. Äquivalent erhalten wir

$$\frac{\gamma(t + \tau) - \gamma(t)}{\tau} = \frac{\begin{pmatrix} \gamma_1 \\ \vdots \\ \gamma_m \end{pmatrix}(t + \tau) - \begin{pmatrix} \gamma_1 \\ \vdots \\ \gamma_m \end{pmatrix}(t)}{\tau} \xrightarrow{\gamma \text{ diffbar}} \begin{pmatrix} \gamma'_1 \\ \vdots \\ \gamma'_m \end{pmatrix}(t) = A(t)$$

d.h. $\gamma(t + \tau) = \gamma(t) + \gamma'(t)(\tau) + o(\tau)$,

wobei $\gamma'(t) = \begin{pmatrix} \gamma'_1 \\ \vdots \\ \gamma'_m \end{pmatrix}(t) \in \mathbb{R}^{m,1}$ ein Spaltenvektor ist.

Bei vielen Anwendungen ist die Variable eine Zeit, deshalb schreiben wir $t \mapsto \gamma(t)$. Die Ableitung nach der Zeit schreiben wir auch mit einem Punkt:

Notation 5.7 $\gamma'(t) = \dot{\gamma}(t) = \frac{d}{dt}\gamma(t)$

Interpretation von $\dot{\gamma}(t)$ als Geschwindigkeitsvektor:

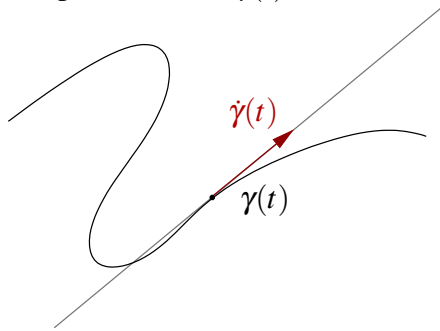

$s \mapsto \gamma(t) + \dot{\gamma}(t)(s-t)$
 ist eine lokale affine Approximation der Kurve mit einer affinen Geraden im \mathbb{R}^m .
 Den Geschwindigkeitsbetrag zur Zeit t an der Position $\gamma(t)$ erhält man dann als $\|\dot{\gamma}(t)\|$.

Beispiele 5.8 (i) $m = 2$

$$\begin{aligned} \gamma(t) &= \begin{pmatrix} \cos t \\ \sin t \end{pmatrix} \\ \dot{\gamma}(t) &= \begin{pmatrix} -\sin t \\ \cos t \end{pmatrix} \\ \|\dot{\gamma}(t)\| &= \sqrt{\sin^2 t + \cos^2 t} = 1 \end{aligned}$$

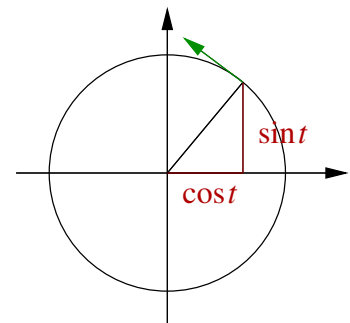

D.h. γ durchläuft den Einheitskreis mit Geschwindigkeit 1.

(ii) $m = 3$

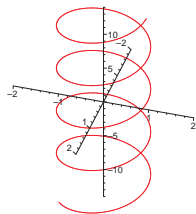

$$\gamma(t) = \begin{pmatrix} R \cos t \\ R \sin t \\ t \end{pmatrix}, \quad \dot{\gamma}(t) = \begin{pmatrix} -R \sin t \\ R \cos t \\ 1 \end{pmatrix}$$

$\gamma(t)$ ist eine Schraubenlinie; die Kurve beschreibt Kreise mit Radius R und „schraubt“ sich dabei bei einer Umdrehung um 1 in die Höhe.

(iii) $m = 2$ $\gamma(t) = \begin{pmatrix} t^3 \\ t^2 \end{pmatrix} = \begin{pmatrix} x(t) \\ y(t) \end{pmatrix}, \quad y(t) = t^2 = (t^3)^{\frac{2}{3}} = x(t)^{\frac{2}{3}}$

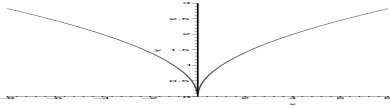

D.h. eine glatte Parametrisierung (d.h. glatte Komponentenfunktionen) führt nicht unbedingt zu geometrisch glatten Kurven.

Weitere Beispiele zu Geschwindigkeitsvektoren von Kurven finden Sie in Aufgabe 5.1, 5.2 und 5.3.

Betrachten wir nun, wie man mit Ableitungen von Kurven rechnet:

(i) Wie leitet man Skalarprodukte ab?

$$\begin{aligned} x: \mathbb{R} &\mapsto \mathbb{R}^m & y: \mathbb{R} &\mapsto \mathbb{R}^m \\ \frac{d}{dt}(x(t) \cdot y(t)) &= \frac{d}{dt}(x_1(t)y_1(t) + \dots + x_m(t)y_m(t)) \\ &= \dot{x}_1 y_1 + x_1 \dot{y}_1 + \dots + \dot{x}_m y_m + x_m \dot{y}_m \\ &= \dot{x}(t) \cdot y(t) + x(t) \cdot \dot{y}(t) \end{aligned}$$

(ii) Wie verändert sich der Betrag der Geschwindigkeit?

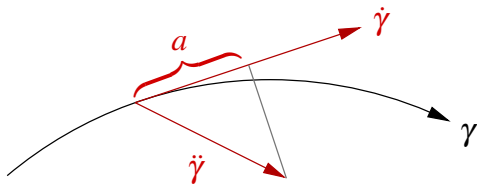

$$\ddot{\gamma} = \partial_t^2 \gamma = \text{Beschleunigung}$$

$$\begin{aligned} \partial_t \|\dot{\gamma}(t)\| &= \partial_t \sqrt{\dot{\gamma}(t) \cdot \dot{\gamma}(t)} \\ (*) \quad \frac{2\dot{\gamma}(t) \cdot \ddot{\gamma}(t)}{2\sqrt{\dot{\gamma}(t) \cdot \dot{\gamma}(t)}} &= \frac{\dot{\gamma}(t) \cdot \ddot{\gamma}(t)}{\|\dot{\gamma}(t)\|} = a \end{aligned}$$

(*) = summandenweises Differenzieren

(iii) Falls eine Kurve mit konstantem Geschwindigkeitsbetrag (d.h. $a = 0$) durchlaufen wird, dann gilt $\dot{\gamma}(t) \cdot \ddot{\gamma}(t) = 0$, d.h. $\ddot{\gamma}$ steht senkrecht auf $\dot{\gamma}$.

$$\text{Hierzu: } \|\dot{\gamma}\| = c \Rightarrow \dot{\gamma}(t) \cdot \dot{\gamma}(t) = c^2 \stackrel{\partial_t}{\Rightarrow} \dot{\gamma}(t) \cdot \dot{\gamma}(t) + \dot{\gamma}(t) \cdot \ddot{\gamma}(t) = 0 \Rightarrow \dot{\gamma}(t) \cdot \ddot{\gamma}(t) = 0$$

(iv) Betrachten wir den Abstand zweier Kurven:

$$\begin{aligned} &\partial_t \|x(t) - y(t)\| \\ &= \frac{\partial_t ((x(t) - y(t)) \cdot (x(t) - y(t)))}{2\|x(t) - y(t)\|} \\ &= (\dot{x}(t) - \dot{y}(t)) \cdot \frac{x(t) - y(t)}{\|x(t) - y(t)\|} \end{aligned}$$

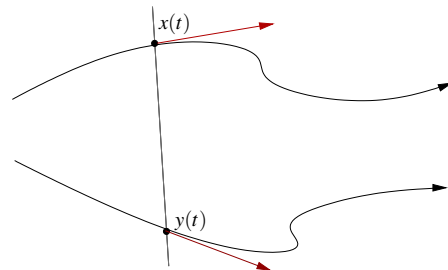

5.3 Vektorwertige Abbildungen vom \mathbb{R}^n in den \mathbb{R}^m

Bis jetzt haben wir skalare Funktionen auf dem \mathbb{R}^n (Fall $n \geq 1, m = 1$) und Kurven (Fall $n = 1, m \geq 1$) betrachtet. Nun wenden wir uns dem allgemeinen Fall $n \geq 1, m \geq 1$ zu:

$$f: \mathbb{R}^n \longrightarrow \mathbb{R}^m; \quad x \mapsto f(x) \leftrightarrow \begin{pmatrix} x_1 \\ \vdots \\ x_n \end{pmatrix} \mapsto \begin{pmatrix} f_1(x_1, \dots, x_n) \\ f_2(x_1, \dots, x_n) \\ \vdots \\ f_m(x_1, \dots, x_n) \end{pmatrix}$$

Es gilt: $f(y) = f(x) + a(y-x) + o(y-x)$

$$\Leftrightarrow \begin{pmatrix} f_1(y) \\ \vdots \\ f_m(y) \end{pmatrix} = \begin{pmatrix} f_1(x) \\ \vdots \\ f_m(x) \end{pmatrix} + \begin{pmatrix} -\nabla f_1(x) \\ \vdots \\ -\nabla f_m(x) \end{pmatrix} \begin{pmatrix} y_1 - x_1 \\ \vdots \\ y_n - x_n \end{pmatrix} + o(y-x)$$

Dem liegt eine komponentenweise Betrachtung

$$f_i(y) = f_i(x) + \nabla f_i(x)(y-x) + o_i(y-x)$$

zugrunde. Damit sehen wir ein, dass die darstellende Matrix A zur linearen Abbildung $a(\cdot)$ die Gestalt

$$Df := A = \begin{pmatrix} -\nabla f_1(x) \\ \vdots \\ -\nabla f_m(x) \end{pmatrix} \quad (\text{Jacobi-Matrix})$$

hat. D.h. wenn $A = (a_{ij})_{i,j}$ so ist $a_{ij} = \partial_{x_j} f_i(x)$; der Zeilenindex gibt also die Komponente von f an, die abgeleitet wird, der Spaltenindex die Variable, nach der abgeleitet wird.

Falls $n = 1, m \geq 1$ ist, gilt: $Df(t) = \partial_t f(t) = \begin{pmatrix} \dot{f}_1(t) \\ \vdots \\ \dot{f}_m(t) \end{pmatrix} \in \mathbb{R}^{(m,1)}$

Falls $n \geq 1, m = 1$ ist, gilt: $Df(x) = \nabla f(x) = (\partial_1 f(x), \dots, \partial_n f(x)) \in \mathbb{R}^{(1,n)}$

Beispiel 5.9 ($n = 2, m = 2$) *Es gilt folgende Beziehung:*

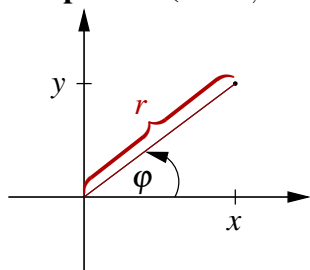

$$x(r, \varphi) = r \cos \varphi$$

$$y(r, \varphi) = r \sin \varphi$$

Definieren wir die zugehörige Abbildung:

$$f: \mathbb{R}^2 \longrightarrow \mathbb{R}^2; \quad (r, \varphi) \mapsto \begin{pmatrix} r \cos \varphi \\ r \sin \varphi \end{pmatrix}$$

Als Jacobi-Matrix erhalten wir:

$$Df = \begin{pmatrix} \frac{\partial x}{\partial r} & \frac{\partial x}{\partial \varphi} \\ \frac{\partial y}{\partial r} & \frac{\partial y}{\partial \varphi} \end{pmatrix} = \begin{pmatrix} \cos \varphi & -r \sin \varphi \\ \sin \varphi & r \cos \varphi \end{pmatrix}$$

Anwendung: Auswirkung von Störungen im Radius r und im Winkel φ auf die Position:

$$\begin{pmatrix} x(r + \delta r, \varphi + \delta \varphi) \\ y(r + \delta r, \varphi + \delta \varphi) \end{pmatrix} = \begin{pmatrix} x(r, \varphi) \\ y(r, \varphi) \end{pmatrix} + \underbrace{\begin{pmatrix} (\cos \varphi) \delta r - r(\sin \varphi) \delta \varphi \\ (\sin \varphi) \delta r + r(\cos \varphi) \delta \varphi \end{pmatrix}}_{Df(r, \varphi) \begin{pmatrix} \delta r \\ \delta \varphi \end{pmatrix}} + o \begin{pmatrix} \delta r \\ \delta \varphi \end{pmatrix}$$

$r = 0$ Der Effekt von Störungen in φ ist von höherer Ordnung.

$\varphi = 0$ y ist sensitiv gegenüber Störungen in φ .
 x ist sensitiv gegenüber Störungen in r .

Ein weiteres Beispiel finden Sie in Aufgabe 5.9.

Satz 5.10 (Kettenregel) Sei $f : \mathbb{R}^n \rightarrow \mathbb{R}^m$ differenzierbar, $g : \mathbb{R}^k \rightarrow \mathbb{R}^n$ differenzierbar, dann ist $f \circ g : \mathbb{R}^k \rightarrow \mathbb{R}^m$ differenzierbar und es gilt

$$\underbrace{D(f \circ g)(x)}_{\in \mathbb{R}^{m,k}} = \underbrace{(Df)(g(x))}_{\in \mathbb{R}^{m,n}} \underbrace{Dg(x)}_{\in \mathbb{R}^{n,k}} \quad (\text{Matrizenmultiplikation}).$$

Beweis:

$$\begin{aligned} f(y+w) &= f(y) + \underbrace{Df(y)}_A w + o_f(w) \\ g(x+v) &= g(x) + \underbrace{Dg(x)}_B v + o_g(v) \\ \Rightarrow (f \circ g)(x+v) &= f(g(x) + Bv + o_g(v)) \\ &\stackrel{y=g(x)}{=} f(g(x)) + A(Bv + o_g(v)) + o_f(Bv + o_g(v)) \\ &= (f \circ g)(x) + ABv + \underbrace{Ao_g(v) + o_f(Bv + o_g(v))}_{=: \tilde{o}(v)} \end{aligned}$$

mit $AB = (Df)(g(x))Dg(x)$.

Es bleibt zu zeigen: $\frac{\tilde{o}(v)}{\|v\|} \xrightarrow{!} 0$ für $v \rightarrow 0$. Es gilt:

$$\frac{\tilde{o}(v)}{\|v\|} = \frac{A o_g(v)}{\|v\|} + \frac{o_f(Bv + o_g(v))}{\|v\|} = \underbrace{A \frac{o_g(v)}{\|v\|}}_{\substack{v \rightarrow 0 \\ \rightarrow 0}} + \underbrace{\frac{o_f(Bv + o_g(v))}{\|Bv + o_g(v)\|}}_{\substack{v \rightarrow 0 \\ \rightarrow 0}} \leq \underbrace{\frac{\|Bv + o_g(v)\|}{\|v\|}}_{\substack{v \rightarrow 0 \\ \rightarrow 0}} \xrightarrow{v \rightarrow 0} 0$$

$$\leq \underbrace{\frac{\|Bv\|}{\|v\|}}_{\leq C} + \underbrace{\frac{\|o_g(v)\|}{\|v\|}}_{\substack{v \rightarrow 0 \\ \rightarrow 0}}$$

□

Beispiele 5.11 (i)

$$g: \mathbb{R} \rightarrow \mathbb{R}^2, \quad t \mapsto \begin{pmatrix} a \cos t \\ b \sin t \end{pmatrix},$$

$$f: \mathbb{R}^2 \rightarrow \mathbb{R}, \quad \begin{pmatrix} x \\ y \end{pmatrix} \mapsto \sqrt{x^2 + y^2},$$

$(f \circ g)'(t)$ direkt berechnet:

$$f \circ g: \mathbb{R} \rightarrow \mathbb{R}, \quad t \mapsto \sqrt{a^2 \cos^2 t + b^2 \sin^2 t},$$

$$(f \circ g)'(t) = \frac{-a^2 \cos t \sin t + b^2 \sin t \cos t}{\sqrt{a^2 \cos^2 t + b^2 \sin^2 t}}.$$

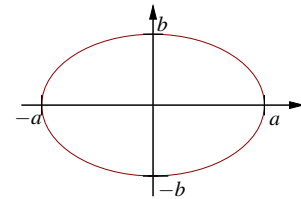

Falls $a = b = 1$: $(f \circ g)(t) = 1$ und $(f \circ g)'(t) = 0$
 $(f \circ g)'(t)$ mit Kettenregel berechnet:

$$Dg(t) = \dot{g}(t) = \begin{pmatrix} -a \sin t \\ b \cos t \end{pmatrix}, \quad Df(x, y) = \nabla f(x, y) = \frac{(x, y)}{\sqrt{x^2 + y^2}}$$

$$\Rightarrow ((\nabla f)(g(t))) \dot{g}(t) = \frac{(a \cos t, b \sin t)}{\sqrt{a^2 \cos^2 t + b^2 \sin^2 t}} \begin{pmatrix} -a \sin t \\ b \cos t \end{pmatrix} \stackrel{s.o.}{=} (f \circ g)'(t)$$

(ii)

$$g: \mathbb{R}^k \rightarrow \mathbb{R}^n; \quad g(x) = z + Bx \quad \text{mit } z \in \mathbb{R}^n, B \in \mathbb{R}^{n,k}$$

$$f: \mathbb{R}^n \rightarrow \mathbb{R}^m; \quad f(y) = w + Ay \quad \text{mit } w \in \mathbb{R}^m, A \in \mathbb{R}^{m,n}$$

$$(f \circ g): \mathbb{R}^k \rightarrow \mathbb{R}^m; \quad (f \circ g)(x) = w + A(z + Bx) = (w + Az) + ABx$$

$f, g, f \circ g$ sind affine Funktionen und es gilt

$$D(f \circ g) = AB = Df Dg.$$

Beliebige Richtungsableitungen Betrachte $f : \mathbb{R}^n \rightarrow \mathbb{R}$, dann gilt:

$$\begin{aligned} \partial_v f(x) &:= \partial_t f(x + tv)|_{t=0} \\ &\stackrel{\substack{g(t)=x+tv \\ (g:\mathbb{R}\rightarrow\mathbb{R}^n)}}{=} \nabla f(g(0))\dot{g}(0) = \nabla f(x)v = \text{grad } f \cdot v \quad (\text{Richtungsableitung}) \end{aligned}$$

Folgerung 5.12 Seien $f, g : \mathbb{R}^n \rightarrow \mathbb{R}^n$ differenzierbare Abbildungen und f sei die inverse Abbildung zu g , d.h. $(f \circ g)(x) = x$; dann gilt

$$(Df)(g(x)) = (Dg(x))^{-1}.$$

Notation 5.13 $g^{-1} := f$ (vgl. Umkehrfunktionen in 1D)

Bemerkung 5.14 Man kann zeigen, dass es genügt anzunehmen, dass $Dg(x)$ nicht singulär ist, um zu folgern, dass für eine Umgebung U von x gilt, dass $f = g^{-1}$ auf $g(U)$ existiert und dass für $y \in g(U)$ gilt, dass f differenzierbar ist und $(Dg(f(x))) = (Df)(g(x))^{-1}$.

Merkregel 5.15 $D(g^{-1}) = (Dg)^{-1}$

Achtung: Die Auswertung erfolgt mal im Urbild, mal im Bild.

Beweis: $f \circ g$ ist die identische Abbildung $\text{id} : \mathbb{R}^n \rightarrow \mathbb{R}^n, x \mapsto x$. Da $\partial_{x_j} x_i = \begin{cases} 1 & \text{falls } i = j, \\ 0 & \text{sonst,} \end{cases}$ ist $D \text{id} = \mathbb{1} \in \mathbb{R}^{n,n}$. Mit der Kettenregel erhalten wir aus $\mathbb{1} = D(f \circ g)(x) = (Df)(g(x)) Dg(x)$ die Behauptung.

□

Beispiele 5.16 (i) $\begin{pmatrix} r \\ \varphi \end{pmatrix} \mapsto \begin{pmatrix} x(r, \varphi) \\ y(r, \varphi) \end{pmatrix} = \begin{pmatrix} r \cos \varphi \\ r \sin \varphi \end{pmatrix}$

Achtung: Diese Abbildung ist nicht global invertierbar ($r = 0 \rightsquigarrow \varphi$ ist beliebig, ferner sind \sin und \cos 2π -periodisch), aber für $r \neq 0$ ist sie lokal invertierbar.

$$\begin{aligned} D_{(x,y)} \begin{pmatrix} r \\ \varphi \end{pmatrix} &= D_{(r,\varphi)} \begin{pmatrix} x \\ y \end{pmatrix}^{-1} = \begin{pmatrix} \cos \varphi & -r \sin \varphi \\ \sin \varphi & r \cos \varphi \end{pmatrix}^{-1} \\ \Rightarrow D_{(x,y)} \begin{pmatrix} r \\ \varphi \end{pmatrix} &= \frac{1}{r(\cos^2 \varphi + \sin^2 \varphi)} \begin{pmatrix} r \cos \varphi & r \sin \varphi \\ -\sin \varphi & \cos \varphi \end{pmatrix} = \begin{pmatrix} \cos \varphi & \sin \varphi \\ -\frac{1}{r} \sin \varphi & \frac{1}{r} \cos \varphi \end{pmatrix} \\ &= \begin{pmatrix} \frac{x}{\sqrt{x^2+y^2}} & \frac{y}{\sqrt{x^2+y^2}} \\ -\frac{y}{x^2+y^2} & \frac{x}{x^2+y^2} \end{pmatrix} \end{aligned}$$

(ii) Spiegelung, vgl. Beispiele 4.11 (iii)

$$\begin{aligned}
 f(x, v) &= x - 2 \frac{v(x \cdot v)}{\|v\|^2} = h(x) + (g \circ l)(x) \quad (v \text{ fest}) \\
 &\quad (\text{wobei } h(x) = x, g(t) = -2 \frac{v}{\|v\|^2} t, l(x) = x \cdot v) \\
 D_x f(x, v) &\stackrel{\text{Kettenregel}}{=} Dh + g \nabla l \\
 &= \mathbb{1} - 2 \frac{v}{\|v\|^2} \underbrace{\nabla(x \cdot v)}_{v^T} = \underbrace{\mathbb{1} - 2 \frac{vv^T}{\|v\|^2}}_{\text{Matrix zu } f \text{ (linear)}} =: R \quad \checkmark
 \end{aligned}$$

Nun betrachten wir v als Variable und halten x fest:

$$\begin{aligned}
 f_i(x, v) &= x_i - \frac{2v_i \left(\sum_{j=1}^n v_j x_j \right)}{\|v\|^2} \\
 \Rightarrow \partial_{v_k} f_i &\stackrel{\text{Produktregel}}{=} 0 - 2 \left(\frac{\delta_{ik}(v \cdot x)}{\|v\|^2} + \frac{v_i x_k}{\|v\|^2} - \frac{v_i (v \cdot x) 2v_k}{(v \cdot v)^2} \right) \\
 D_v f &= -2 \left(\frac{(v \cdot x)}{\|v\|^2} \mathbb{1} + \frac{vx^T}{\|v\|^2} - \frac{(v \cdot x) 2vv^T}{\|v\|^4} \right) \\
 &= -\frac{2}{\|v\|^2} (vx^T + (v \cdot x)R) \quad \text{mit } R = \mathbb{1} - 2 \frac{vv^T}{\|v\|^2}
 \end{aligned}$$

5.4 Die Geometrie von Funktionsgraphen

Betrachten wir nun genauer die Graphenabbildung: Zu $f : \mathbb{R} \rightarrow \mathbb{R}$ ist $G_f : \mathbb{R} \rightarrow \mathbb{R}^2, G_f(x) = \begin{pmatrix} x \\ f(x) \end{pmatrix}$ eine Kurve die den Graphen von f beschreibt. Die Gerade im \mathbb{R}^2 , die (für differenzierbares f) im Punkt $\begin{pmatrix} x \\ f(x) \end{pmatrix}$ eine Tangente an den Graphen ist, hat die Form

$$\left\{ \begin{pmatrix} x \\ f(x) \end{pmatrix} + \lambda \begin{pmatrix} 1 \\ f'(x) \end{pmatrix} \mid \lambda \in \mathbb{R} \right\},$$

$\begin{pmatrix} 1 \\ f'(x) \end{pmatrix} = G'_f(x)$ ist ein Tangentialvektor an den Graphen.

Um dies auf Graphen skalarer Funktionen über dem \mathbb{R}^n zu verallgemeinern, sei $f : \mathbb{R}^n \rightarrow \mathbb{R}; x \mapsto f(x)$ gegeben. Dann definieren wir

$$G_f : \mathbb{R}^n \rightarrow \mathbb{R}^{n+1}; x \mapsto \begin{pmatrix} x \\ f(x) \end{pmatrix} \left[\begin{pmatrix} x_1 \\ \vdots \\ x_n \end{pmatrix} \mapsto \begin{pmatrix} x_1 \\ \vdots \\ x_n \\ f(x_1, \dots, x_n) \end{pmatrix} \right],$$

$$\Rightarrow DG_f(x) = \begin{pmatrix} \mathbb{1} \\ \nabla f(x) \end{pmatrix} \in \mathbb{R}^{n+1,n}.$$

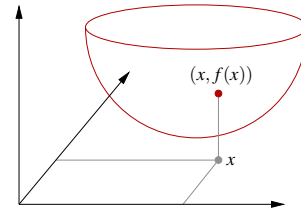
**Beispiel 5.17**

$$f(x,y) = x^2 + y^2, \quad \nabla f(x,y) = (2x, 2y),$$

$$DG_f = \begin{pmatrix} 1 & 0 \\ 0 & 1 \\ 2x & 2y \end{pmatrix}.$$

Hier sind die partiellen Ableitungen von G_f (d.h. die Spalten von DG_f) die Richtungsvektoren der Tangentialebene:

Im Punkt $(0,0)$ ist die Tangentialebene $\text{span} \left\{ \begin{pmatrix} 1 \\ 0 \\ 0 \end{pmatrix}, \begin{pmatrix} 0 \\ 1 \\ 0 \end{pmatrix} \right\},$

Im Punkt $(1,0)$ ist die Tangentialebene $\begin{pmatrix} 1 \\ 0 \\ 1 \end{pmatrix} + \text{span} \left\{ \begin{pmatrix} 1 \\ 0 \\ 2 \end{pmatrix}, \begin{pmatrix} 0 \\ 1 \\ 0 \end{pmatrix} \right\}.$

Dabei sind $\begin{pmatrix} 1 \\ 0 \\ 2 \end{pmatrix}$ und $\begin{pmatrix} 0 \\ 1 \\ 0 \end{pmatrix}$ sowie alle ihre Linearkombinationen die Tangentialvektoren an den Graphen im Punkt $(1,0)$, die Menge aller Tangentialvektoren ist also der Untervektorraum $\text{span} \left\{ \begin{pmatrix} 1 \\ 0 \\ 2 \end{pmatrix}, \begin{pmatrix} 0 \\ 1 \\ 0 \end{pmatrix} \right\}$ des \mathbb{R}^3 . Dieser unterscheidet sich von der Tan-

gentialebene lediglich durch die fehlende Verschiebung um den Vektor $\begin{pmatrix} 1 \\ 0 \\ 1 \end{pmatrix}$.

Allgemein bezeichnet man den affinen Teilraum des \mathbb{R}^n , der den Graphen in einem Punkt tangential berührt, als *affinen Tangentialraum*, den Untervektorraum aller Tangentialvektoren (der also durch den Ursprung verläuft) als *Tangententialraum*.

Definition 5.18 (Tangentialraum an den Graphen)

$$T_{(x,f(x))}G_f := \text{span} \left\{ \begin{pmatrix} 1 \\ 0 \\ \vdots \\ 0 \\ \partial_1 f \end{pmatrix}, \dots, \begin{pmatrix} 0 \\ \vdots \\ 0 \\ 1 \\ \partial_n f \end{pmatrix} \right\}$$

ist der Tangentialraum an den Graphen von f im Punkt $(x, f(x))$, ein n -dimensionalen Untervektorraum des \mathbb{R}^{n+1} .

$$T_{(x,f(x))}^{\text{aff}}G_f := \begin{pmatrix} x \\ f(x) \end{pmatrix} + T_{(x,f(x))}G_f$$

ist der affine Tangentialraum an G_f , ein n -dimensionaler affiner Unterraum des \mathbb{R}^n . Dabei

sind $\begin{pmatrix} | \\ e_i \\ | \\ \partial_i f \end{pmatrix}$ für $i = 1, \dots, n$ die Tangentialvektoren (zu den Koordinatenrichtungen). Es gilt

$$\begin{pmatrix} | \\ x + he_i \\ | \\ f(x + he_i) \end{pmatrix} = \underbrace{\begin{pmatrix} | \\ x \\ | \\ f(x) \end{pmatrix} + h \begin{pmatrix} | \\ e_i \\ | \\ \partial_i f \end{pmatrix}}_{\text{Tangente an } G_f \text{ für variierendes } h} + o(h)$$

Ein weiteres Beispiel finden Sie in Aufgabe 5.8.

Lemma 5.19 (Normalenvektor) Der Vektor

$$N(x) = \frac{1}{\sqrt{1 + \|\text{grad } f\|^2}} \begin{pmatrix} | \\ -\text{grad } f \\ | \\ +1 \end{pmatrix}$$

steht senkrecht auf $T_{(x,f(x))}G_f$ und hat die Länge 1.

Beispiel 5.20

$$\begin{aligned}
 f(x,y) &= x^2 + y^2, \\
 N(0,0) &= \begin{pmatrix} 0 \\ 0 \\ 1 \end{pmatrix}, \\
 N(1,0) &= \begin{pmatrix} -\frac{2}{\sqrt{5}} \\ 0 \\ \frac{1}{\sqrt{5}} \end{pmatrix}.
 \end{aligned}$$

Ein weiteres Beispiel finden Sie in Aufgabe 5.8.

Beweis:

$$\begin{aligned}
 \text{Es gilt } \|N(x)\| &= \sqrt{N(x) \cdot N(x)} \quad (,,\cdot“ = \text{Skalarprodukt im } \mathbb{R}^{n+1}) \\
 &= \sqrt{\frac{(-\text{grad } f) \cdot (-\text{grad } f) + 1 \cdot 1}{1 + \|\text{grad } f\|^2}} \\
 &= 1,
 \end{aligned}$$

$$\begin{aligned}
 \text{und } N(x) \cdot \begin{pmatrix} e_i \\ \partial_i f \end{pmatrix} &= \frac{1}{\sqrt{1 + \|\text{grad } f\|^2}} \underbrace{(-\text{grad } f \cdot e_i + 1 \partial_i f)}_{\partial_i f} \\
 &= 0.
 \end{aligned}$$

⇒ Beh.

□

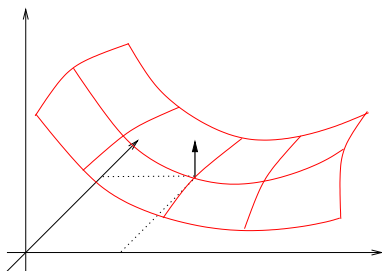
Beispiel 5.21

Betrachte

$$\begin{aligned}
 f(x,y) &= (x-1)^2 - (y-1)^2, \quad \text{dann gilt} \\
 \nabla f(x,y) &= (2(x-1), -2(y-1)),
 \end{aligned}$$

$$N(x,y) = \frac{1}{\sqrt{1 + 4(x-1)^2 + 4(y-1)^2}} \begin{pmatrix} -2(x-1) \\ 2(y-1) \\ 1 \end{pmatrix}.$$

Im Punkt $(1,1)$ gilt $N(1,1) = e_3$.

Lemma 5.22 (Notwendige Bedingung für lokales Maximum oder Minimum)

$f : \mathbb{R}^n \rightarrow \mathbb{R}$ sei differenzierbar und f habe in $x \in \mathbb{R}^n$ ein lokales Maximum oder Minimum, dann gilt:

$$\text{grad } f = 0.$$

Beweis: $t \mapsto f(x + tv)$ hat ebenfalls ein Extremum für $t = 0$ und alle $v \in \mathbb{R}^n$ (= in allen Richtungen), d.h. aber

$$\partial_t f(x + tv) = 0 \quad \text{für } t = 0.$$

Mit der Kettenregel für $(f \circ g)$ mit $g(t) = x + tv$ ($g: \mathbb{R} \rightarrow \mathbb{R}^n$) folgt:

$$\partial_t f(x + tv) = (-\nabla f) \begin{pmatrix} | \\ \dot{g}(0) \\ | \end{pmatrix} = \text{grad } f \cdot v = 0$$

für alle v (insbesondere für $v = \text{grad } f$).

$$\Rightarrow 0 = \text{grad } f \cdot \text{grad } f = \|\text{grad } f\|^2 \Rightarrow \text{grad } f = 0.$$

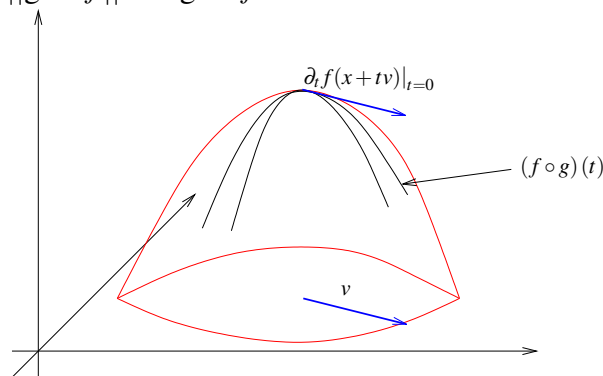

□

Beispiel 5.23

Wir suchen unter allen Dreiecken, deren Eckpunkte auf dem Einheitskreis liegen, das mit dem maximalen Flächeninhalt.

Da Drehungen um den Ursprung die Fläche nicht ändern, können wir ohne Beschränkung der Allgemeinheit annehmen, dass ein Eckpunkt auf der x-Achse liegt, also die Koordinaten $(1; 0)^T$ hat. Da alle Punkte auf dem Einheitskreis liegen, lassen sich die beiden anderen Punkte als $(\cos \varphi; \sin \varphi)^T$ und $(\cos \theta; \sin \theta)^T$ darstellen. Dabei sind $\varphi, \theta \in [0, 2\pi)$.

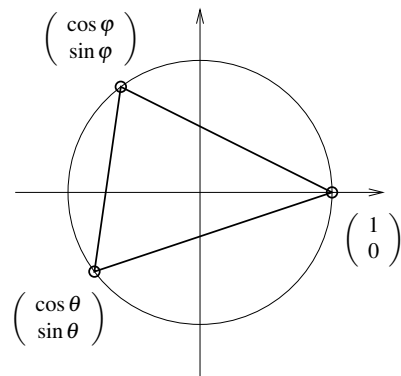

Die (vorzeichenbehaftete) Fläche ist dann

$$\begin{aligned} A(\varphi, \theta) &= \frac{1}{2} \det \begin{pmatrix} \cos \varphi - 1 & \sin \varphi \\ \cos \theta - 1 & \sin \theta \end{pmatrix} \\ &= \frac{1}{2} (\cos \varphi \sin \theta - \sin \varphi \cos \theta + \sin \varphi - \sin \theta) \\ &= \frac{1}{2} (\sin(\theta - \varphi) + \sin \varphi - \sin \theta). \end{aligned}$$

Als partielle Ableitungen ergeben sich

$$\begin{aligned}\partial_{\varphi}A(\varphi, \theta) &= \frac{1}{2}(-\cos(\theta - \varphi) + \cos \varphi), \\ \partial_{\theta}A(\varphi, \theta) &= \frac{1}{2}(\cos(\theta - \varphi) - \cos \theta).\end{aligned}$$

Da an den Extremstellen $\partial_{\varphi}A(\varphi, \theta) = \partial_{\theta}A(\varphi, \theta) = 0$ ist, muss $\cos \varphi = \cos \theta$ sein. Da $\varphi, \theta \in [0, 2\pi)$ liegen, ist entweder $\varphi = \theta$ oder $\varphi = 2\pi - \theta$.

Im ersten Fall ist $\cos \varphi = \cos \theta = \cos 0$. Da $\varphi, \theta \in [0, 2\pi)$, bleibt nur $\varphi = \theta = 0$. Anhand des Vorzeichens der Funktion A überlegt man sich, dass dies ein Sattelpunkt ist.

Im zweiten Fall ist $\cos(\varphi) = \cos(2\pi - 2\varphi)$. Da $\varphi \in [0, 2\pi)$ liegt, ist $2\pi - 2\varphi \in (-2\pi, 2\pi]$. Damit ergeben sich also die Möglichkeiten

- $2\pi - 2\varphi = \varphi$: Also $\varphi = \frac{2}{3}\pi, \theta = \frac{4}{3}\pi$.
- $2\pi - 2\varphi = 2\pi - \varphi$: Also $\varphi = 0, \theta = 2\pi$, nicht innerhalb des betrachteten Intervalls.
- $2\pi - 2\varphi = -\varphi$: Also $\varphi = 2\pi$, nicht innerhalb des betrachteten Intervalls.
- $2\pi - 2\varphi = -2\pi + \varphi$: Also $\varphi = \frac{4}{3}\pi, \theta = \frac{2}{3}\pi$.

Damit ergibt sich das gleichseitige Dreieck als Minimal- und Maximalstelle (abhängig von der Orientierung der Punkte hat die Fläche dabei unterschiedliches Vorzeichen).

5.5 Stetigkeit und Differenzierbarkeit

Nach diesen konkreten Rechnungen betrachten wir noch die allgemeine theoretische Einordnung mehrdimensionaler Funktionen in die Begriffe Stetigkeit und Differenzierbarkeit:

Definition 5.24 (Stetigkeit) Eine Funktion $f : \mathbb{R}^n \rightarrow \mathbb{R}^m$ heißt stetig in $x \in \mathbb{R}^n$, falls für jede Folge $(x^{(k)})_{k \in \mathbb{N}}$ mit $x^{(k)} \in \mathbb{R}^n$ und $\|x - x^{(k)}\| \xrightarrow{k \rightarrow \infty} 0$ gilt

$$\|f(x) - f(x^{(k)})\| \xrightarrow{k \rightarrow \infty} 0.$$

(Vgl. Definition 2.9 zur Stetigkeit skalarer Funktionen in 1D)

Bemerkung 5.25 (i) Der Stetigkeitsbegriff wird auf den Konvergenzbegriff für Folgen im \mathbb{R}^n zurückgeführt. Die Konvergenz von Folgen im \mathbb{R}^n kann man auf zwei Weisen betrachten:

- Eine Folge $(x^{(k)})_k = \begin{pmatrix} x_1^{(k)} \\ \vdots \\ x_n^{(k)} \end{pmatrix}$ im \mathbb{R}^n konvergiert gegen $x = \begin{pmatrix} x_1 \\ \vdots \\ x_n \end{pmatrix}$, falls alle Komponentenfolgen $(x_i^{(k)})_k$ (dies sind gewöhnliche Folgen reeller Zahlen)

gegen die entsprechende Komponente x_i von x konvergieren. Diese Variante haben wir bereits auf Seite 55 verwendet, um stetige Funktionen in höherer Dimension einzuführen.

- Eine Folge $(x^{(k)})_k$ im \mathbb{R}^n konvergiert gegen x , falls der Abstand $\|x^{(k)} - x\|$ (ebenfalls eine Folge reeller Zahlen) gegen Null konvergiert. Die obige Definition verwendet diese Definition von Konvergenz im \mathbb{R}^n .

Beide Sichtweisen sind gleichwertig.

- (ii) Mit beiden Ansätzen sieht man leicht, dass die Funktion auf Seite 179 in der Tat nicht stetig ist. Wenn man mit (wie dort vorgeführt) verschiedenen Folgen gegen den Nullpunkt läuft, so ergeben sich bei den Funktionswerten verschiedene Grenzwerte.

Auch in höherer Definition ergibt sich ein äquivalenter Stetigkeitsbegriff wie folgt:

Für $x \in \mathbb{R}^n$ sei

$$B_\varepsilon(x) := \{y \in \mathbb{R}^n \mid \|y - x\| < \varepsilon\} \quad (\varepsilon\text{-Kugel bzw. } \varepsilon\text{-Ball um } x).$$

Eine Funktion $f : \mathbb{R}^n \rightarrow \mathbb{R}^m$ heißt *stetig* in $x \in \mathbb{R}^n$, falls zu jeder ε -Kugel $B_\varepsilon(f(x))$ im \mathbb{R}^m um $f(x)$ eine δ -Kugel $B_\delta(x)$ im \mathbb{R}^n um x existiert, so dass

$$f(B_\delta(x)) := \{y \in \mathbb{R}^m \mid y = f(x), x \in B_\delta(x)\} \subset B_\varepsilon(f(x)).$$

Es wird also gefordert, dass es zu jeder Kugel $B_\varepsilon(f(x))$ mit Radius ε um den Punkt $f(x)$ eine Kugel $B_\delta(x)$ mit Radius δ existiert, deren Abbildung in den Bildraum von f (" $f(B_\delta(x))$ ") innerhalb besagter Kugel $B_\varepsilon(f(x))$ liegt.

Nachweis der Äquivalenz: analog zum 1D-Fall. (✓)

Folgerung 5.26 Wir erhalten somit direkt:

- Verkettungen $f \circ g$ stetiger Funktionen sind stetig.
- Produkte $(\cdot, \times, \text{Matrix-Vektor})$ stetiger Funktionen sind stetig.
- Summen stetiger Funktionen sind stetig.

Satz 5.27 (Differenzierbarkeit und Stetigkeit) Eine differenzierbare Funktion ist stetig.

Beweis: Es gilt:

$$\begin{aligned}
 f(x_k) &= f(x) + Df(x)(x_k - x) + o(x_k - x) \\
 \Rightarrow \|f(x_k) - f(x)\| &= \|Df(x)(x_k - x) + o(x_k - x)\| \\
 &\stackrel{\text{Dreiecksungl.}}{\leq} \underbrace{\|Df(x)(x_k - x)\|}_{\leq C\|x_k - x\|} + \underbrace{\|o(x_k - x)\|}_{\xrightarrow{x_k \rightarrow x} 0} \\
 &\quad \left[\text{z.B. } C = n \max_{i,j=1,\dots,n} |\partial_j f_i(x)| \right]
 \end{aligned}$$

\Rightarrow Falls $\|x_k - x\| \xrightarrow{k \rightarrow \infty} 0$ in \mathbb{R}^n , so folgt $\|f(x_k) - f(x)\| \xrightarrow{k \rightarrow \infty} 0$ im \mathbb{R}^m

□

5.6 Nullstellen nichtlinearer Funktionen in höherer Dimension

Sei $f : \mathbb{R}^n \rightarrow \mathbb{R}^m$ gegeben. Gesucht ist die Nullstellenmenge

$$\mathcal{N}_f = \{x \in \mathbb{R}^n \mid f(x) = 0\}.$$

Beispiele 5.28 $n \geq 1, m = 1$

$\mathcal{N}_f = \{x \mid f(x) = 0\}$ ist die Niveaumenge zum Wert 0.

$$f(x, y) = x^2 + y^2 - 1 \quad \Rightarrow \quad \mathcal{N}_f = \text{Kreis um den Ursprung} \begin{pmatrix} 0 \\ 0 \end{pmatrix} \text{ mit Radius 1.}$$

$$g(x, y) = (x - 1)^2 + y^2 - 1 \quad \Rightarrow \quad \mathcal{N}_g = \text{Kreis um} \begin{pmatrix} 1 \\ 0 \end{pmatrix} \text{ mit Radius 1.}$$

$n = 2, m = 2$

$$h(x, y) = \begin{pmatrix} f(x, y) \\ g(x, y) \end{pmatrix} \quad \Rightarrow \quad \mathcal{N}_h = \text{Schnittmenge der beiden Kreise.}$$

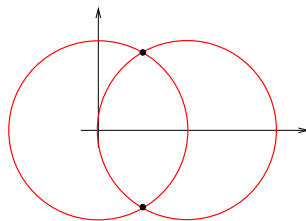

$n = 3, m = 2$

$$f(x, y, z) = x^2 + y^2 + z^2 - 1 \quad \Rightarrow \quad \mathcal{N}_f = \text{Kugel um} \begin{pmatrix} 0 \\ 0 \\ 0 \end{pmatrix} \text{ mit Radius 1.}$$

$$g(x,y,z) = (x-1)^2 + y^2 + z^2 - 1 \Rightarrow \mathcal{N}_g = \text{Kugel um } \begin{pmatrix} 1 \\ 0 \\ 0 \end{pmatrix} \text{ mit Radius 1.}$$

$$h(x,y,z) = \begin{pmatrix} f \\ g \end{pmatrix} (x,y,z) \Rightarrow \mathcal{N}_h = \text{Schnittkreis der beiden Kugeln.}$$

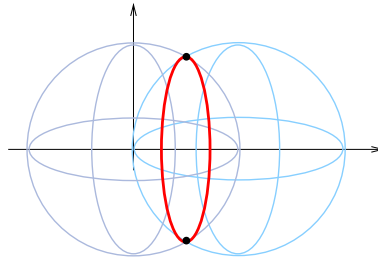

$$n = 3, m = 3$$

$$l(x,y,z) = by + cz \text{ (Ebene durch den Ursprung 0 mit Normale } \frac{1}{\sqrt{b^2+c^2}}(0, b, c)^T)$$

$$h(x,y,z) = \begin{pmatrix} f \\ g \\ l \end{pmatrix} (x,y,z) \Rightarrow \mathcal{N}_h = \text{Schnittpunkte des obigen Schnittkreises mit der Ebene}$$

$$\text{ne durch 0 mit der Normalen } N = \frac{1}{\sqrt{b^2+c^2}} \begin{pmatrix} 0 \\ b \\ c \end{pmatrix}$$

Betrachten wir nun die Nullstellenbestimmung mittels Newtonverfahren im

\mathbb{R}^n : Sei $f : \mathbb{R}^n \rightarrow \mathbb{R}^n; x \mapsto f(x)$ gegeben. Gesucht ist ein $x^* \in \mathbb{R}^n$ mit $f(x^*) = 0$.

Ansatz:

$$f(y) = \underbrace{f(x) + Df(x)(y-x)}_{\text{affine Abbildung}} + o(y-x)$$

Statt x^* mit $f(x^*) = 0$ zu suchen, suchen wir zu einem festen x ein $y = y(x)$ mit

$$f(x) + Df(x)(y-x) = 0 \Leftrightarrow Df(x)(y-x) = -f(x).$$

Nehmen wir an, dass $Df(x)$ invertierbar ist, dann kann das obige Gleichungssystem gelöst werden und die Lösung ist

$$y = x - Df(x)^{-1} f(x).$$

Wie im skalaren Fall iterieren wir dies:

Schema 5.29 (Newton-Verfahren im \mathbb{R}^n)

Zum einem Startvektor x^0 berechne iterativ

$$x^{k+1} = x^k - Df(x^k)^{-1} f(x^k)$$

(Vgl. skalarer Fall: $x^{k+1} = x^k - \frac{f(x^k)}{f'(x^k)}$) (siehe Abschnitt 2.5)

Im Algorithmus: Man berechnet nicht die inverse Matrix, sondern löst das Gleichungssystem

$$\begin{aligned} Df(x^k)z &= -f(x^k) \\ x^{k+1} &= x^k + z \quad (z = x^{k+1} - x^k). \end{aligned}$$

5.7 Übungen

Anwesenheitsaufgabe 5.1 Skizzieren Sie die Kurve

$$\gamma(t) = \begin{pmatrix} \cos t \\ \sin t \end{pmatrix} \quad t \in [0, 2\pi).$$

Berechnen Sie die Geschwindigkeitsvektoren an den Stellen $t = 0, \frac{\pi}{2}, \pi, \frac{3}{2}\pi$ und tragen Sie diese in die Skizze ein.

Anwesenheitsaufgabe 5.2 Skizzieren Sie die Kurve

$$\gamma(t) = \begin{pmatrix} \cos(2\pi t) \\ \sin(2\pi t) \end{pmatrix} \quad t \in [0, 1).$$

Berechnen Sie die Geschwindigkeitsvektoren an den Stellen $t = 0, \frac{1}{4}, \frac{1}{2}, \frac{3}{4}$ und tragen Sie diese in die Skizze ein.

Anwesenheitsaufgabe 5.3 Skizzieren Sie die Kurve

$$\gamma(t) = (2-t) \begin{pmatrix} \cos(2\pi t) \\ \sin(2\pi t) \end{pmatrix} \quad t \in [0, 1).$$

Berechnen Sie die Geschwindigkeitsvektoren an den Stellen $t = 0, \frac{1}{4}, \frac{1}{2}, \frac{3}{4}$ und tragen Sie diese in die Skizze ein.

Anwesenheitsaufgabe 5.4 Für $f(x, y) = x^3y + e^{xy^2}$ berechne man $f_x, f_y, f_{xx}, f_{yy}, f_{xy}, f_{yx}$. Dabei ist f_x die partielle Ableitung nach x , $f_{x,y}$ die zweite partielle Ableitung, wobei zuerst nach x und danach nach y abgeleitet wird usw.

Aufgabe 5.5 Gegeben sind die Funktionen

a) $f(x_1, x_2) = x_1^2 + x_2^2$

b) $g(x_1, x_2) = \frac{1}{4}x_1^2 + x_2^2$

Zeichnen Sie die 1–Niveaulinie. Berechnen Sie die Gradienten der Funktionen an den vier Stellen der Form $(x_1, 0)$, $(0, x_2)$ und an den vier Stellen der Form (x_1, x_1) , $(x_1, -x_1)$, die auf der 1–Niveaulinie liegen. Skizzieren Sie jeweils die 8 Gradienten als Vektoren, die in den zugehörigen Punkten starten.

Aufgabe 5.6

- a) Wenn $f : \mathbb{R}^n \rightarrow \mathbb{R}$ richtungsdifferenzierbar in allen Richtungen $x_i, i = 1, \dots, n$ ist, dann ist f total differenzierbar. ja nein
- b) Wenn $f : \mathbb{R}^n \rightarrow \mathbb{R}$ total differenzierbar ist, dann ist f richtungsdifferenzierbar in allen Richtungen $x_i, i = 1, \dots, n$. ja nein
- c) Wenn $f : \mathbb{R}^n \rightarrow \mathbb{R}$ total differenzierbar ist, dann ist die Jacobimatrix $A \in \mathbb{R}^{n,1}$ ein Spaltenvektor. ja nein
- d) Wenn $f : \mathbb{R}^n \rightarrow \mathbb{R}$ total differenzierbar ist, dann ist die Jacobimatrix $A \in \mathbb{R}^{1,n}$ ein Zeilenvektor. ja nein
- e) Wenn $f : \mathbb{R}^n \rightarrow \mathbb{R}$ total differenzierbar ist, dann ist die Jacobimatrix $A = 0$. ja nein
- f) Wenn $f : \mathbb{R}^n \rightarrow \mathbb{R}$ total differenzierbar ist, dann enthält die Jacobimatrix die partiellen Ableitungen. ja nein
- g) Wenn $f : \mathbb{R}^n \rightarrow \mathbb{R}$ total differenzierbar ist, dann steht in der Jacobimatrix an einer Stelle h und an allen anderen 0. ja nein

Aufgabe 5.7 Betrachten Sie die beiden Funktionen

$$\begin{aligned} f(x_1, x_2) &:= \max(|x_1|, |x_2|) \\ &= \frac{1}{2}(|x_1| + |x_2| + ||x_1| - |x_2||) \quad \text{und} \\ g(x_1, x_2) &:= |x_1| + |x_2|. \end{aligned}$$

a) Bestimmen und beschreiben Sie die Niveaumengen

$$\begin{aligned} N_r(f) &:= \{(x_1, x_2) \in \mathbb{R}^2 \mid f(x_1, x_2) = r\} \quad \text{und} \\ N_r(g) &:= \{(x_1, x_2) \in \mathbb{R}^2 \mid g(x_1, x_2) = r\}. \end{aligned}$$

Fertigen Sie auch eine Skizze einiger Niveaumengen an.

b) Bestimmen und beschreiben Sie den Graphen der Funktionen f und g . Skizzieren Sie die Graphen ebenfalls.

c) In welchen Punkten sind die Funktionen f, g differenzierbar bzw. in welchen Punkten sind sie nicht differenzierbar?

Tipp: Man kann dies anhand des jeweiligen Graphen erkennen!

Aufgabe 5.8 Betrachten Sie die Funktion

$$f(x, y) = \sqrt{1 - x^2 - y^2}, \quad \text{mit} \quad x^2 + y^2 < 1.$$

a) Worum handelt es sich bei dem Graphen dieser Funktion?

b) Berechnen Sie $\nabla f(x, y)$.

c) Bestimmen Sie den Tangentialraum $T_{(x, y, f(x, y))}G_f$ an den Graphen von f in einem beliebigen Punkt $(x, y, f(x, y))$.

d) Bestimmen Sie die Normale $N(x, y)$ an den Graphen von f in einem beliebigen Punkt (x, y) .

e) Geben Sie $T_{(x, y, f(x, y))}G_f$ und $N(x, y)$ für $(x, y) = (0, 0)$ und $(x, y) = (\frac{1}{2}, 0)$ an.

Aufgabe 5.9 Berechnen Sie die Jacobi-Matrix und deren Determinante der Abbildung $\mathbf{F} : \mathbb{R}^3 \rightarrow \mathbb{R}^3$,

$$\mathbf{F}(r, \vartheta, \varphi) := \begin{pmatrix} r \sin \vartheta \cos \varphi \\ r \sin \vartheta \sin \varphi \\ r \cos \vartheta \end{pmatrix}.$$

Aufgabe 5.10 Thema: Differenzierbarkeit

- a) Was bedeutet für eine Funktion $f : \mathbb{R}^n \rightarrow \mathbb{R}$, dass f an der Stelle $x_0 \in \mathbb{R}^n$ differenzierbar ist?
- b) Wie hängen Differenzierbarkeit und Stetigkeit zusammen?
- c) Welche Voraussetzung an die partiellen Ableitungen impliziert die Differenzierbarkeit?
- d) Welche geometrische Interpretation hat der Gradient von f an der Stelle x_0 ?
- e) Wie berechnet man den Gradienten?
- f) Was besagt der Satz von Schwarz?
- g) Was ist eine Richtungsableitung?
- h) Was ist ein lokales Minimum bzw. ein lokales Maximum einer Funktion vom \mathbb{R}^n nach \mathbb{R} ?
- i) Welches Gleichungssystem muss man lösen, um solche lokalen Extremwerte zu finden?
- j) Was ist eine positiv (bzw. negativ) definite $(n \times n)$ -Matrix?
- k) Was ist die Hesse-Matrix einer Funktion $f : \mathbb{R}^n \rightarrow \mathbb{R}$?
- l) Was folgt, wenn der Gradient an einer Stelle x_0 im Innern des Definitionsbereiches verschwindet und die Hessematrix dort positiv definit ist? Was gilt, wenn sie dort negativ definit ist?

Aufgabe 5.11 Thema: Differenzierbarkeit bei vektorwertigen Funktionen

- a) Wie ist Differenzierbarkeit für Funktionen von \mathbb{R}^n nach \mathbb{R}^m definiert?
- b) Nennen Sie ein hinreichendes Kriterium für Differenzierbarkeit!
- c) Was versteht man unter der Jacobimatrix einer differenzierbaren Abbildung an einer Stelle x_0 ?
- d) Was besagt die mehrdimensionale Kettenregel ?
- e) Sind differenzierbare Abbildungen immer stetig?
- f) Wie sind Polarkoordinaten im \mathbb{R}^2 definiert?
- g) Was sind Kugel-, was Zylinderkoordinaten ?

Aufgabe 5.12 Konstruieren Sie die Parametrisierung der abgebildeten Kurve. Diese entsteht, indem einen festen Punkt auf einem Kreis von Radius 1 markiert, wobei der Kreis gleichmäßig mit Geschwindigkeit 1 die x -Achse entlang rollt. Zur Zeit $t = 0$ befindet sich der markierte Punkt im Ursprung.

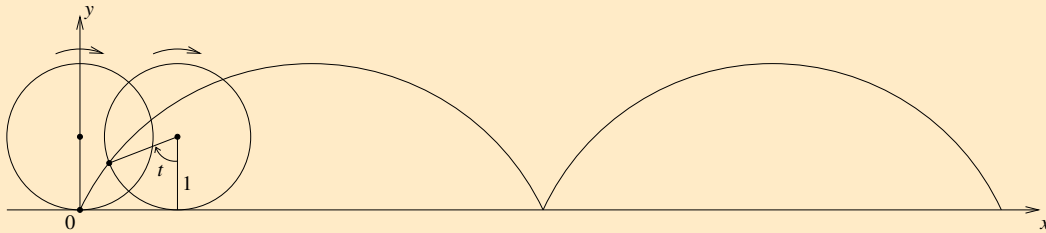

- Geben Sie zunächst die Parametrisierung der Kurve an, die die Bewegung des Kreismittelpunktes beschreibt.
- Geben Sie anschließend die Parametrisierung der Kurve an, die die Bewegung eines Punktes auf einer Kreisbahn um den Ursprung beschreibt. Beachten Sie die korrekte Drehrichtung und den Anfangspunkt.
- Geben Sie die Parametrisierung der oben abgebildeten und beschriebenen Kurve an, indem sie die Lösungen aus Aufgabenteil a) und b) addieren.
- Berechnen Sie den Betrag der Geschwindigkeit.
- Bestimmen Sie den Wert und die Lage des Maximums und des Minimums der Geschwindigkeit auf dem Intervall $[0, 4\pi]$.

Aufgabe 5.13 Bestimmen Sie die Gleichung des Tangentialraumes an den Graphen der Funktion $f : \mathbb{R}^2 \mapsto \mathbb{R}$, $\begin{pmatrix} x \\ y \end{pmatrix} \mapsto f(x, y) = 2x + 5y^2x$ im Punkte $(2, 1, f(2, 1))$.

Aufgabe 5.14 Gegeben seien die Funktionen

$$f : \mathbb{R}^2 \mapsto \mathbb{R}^2 \quad \begin{pmatrix} x \\ y \end{pmatrix} \mapsto f(x, y) = \begin{pmatrix} x^2y + 2x \\ x^3 - 2y^2x \end{pmatrix},$$

$$g : \mathbb{R}^3 \mapsto \mathbb{R}^2 \quad \begin{pmatrix} x \\ y \\ z \end{pmatrix} \mapsto g(x, y, z) = \begin{pmatrix} x \ln(1 + y^2) + z \\ \cos(zx) + y \end{pmatrix}.$$

Berechnen Sie, falls existent, die Jacobimatrix $D(f \circ g)(2, 0, 0)$ mit Hilfe der Kettenregel.

Aufgabe 5.15

a) Man bestimme f_x und f_y für $f(x, y) = \frac{x}{y^2} - \frac{y}{x^2}$.

b) Man bestimme $f_{x,x}$, $f_{y,y}$, $f_{x,y}$ und $f_{y,x}$ für $f(x, y) = 2x^2 - 5xy + y^2$ und $f(x, y) = \sin(3x) \cos(4y)$.

Hinweis: Dabei ist f_x die partielle Ableitung nach x , $f_{x,y}$ die zweite partielle Ableitung, wobei zuerst nach x und danach nach y abgeleitet wird usw.

Aufgabe 5.16 Für $f(x, y) = x^2 + xy + y^2$ bestimme man nach der Koordinatentransformation $x = 2r + s$, $y = r - 2s$ die partiellen Ableitungen $\frac{\partial f}{\partial r}$ und $\frac{\partial f}{\partial s}$.

Aufgabe 5.17 Geben Sie durch jeweils eine Formel und eine Skizze den größtmöglichen Definitionsbereich der folgenden Funktionen $z = f(x, y)$ im \mathbb{R}^2 an!

a) $z = \ln(x^2 - y^2)$ b) $z = \sqrt{x^2 + y^2 - 9}$

6 Integration von Funktionen in einer Dimension

Fragestellung: Sei $f : [a, b] \rightarrow \mathbb{R}$ eine Funktion. Wir wollen die Fläche zwischen dem Graphen der Funktion $\{(x, f(x)) \mid x \in [a, b]\}$ und der x -Achse bestimmen. Die Anteile von Bereichen, in denen f negativ ist, sollen mit negativem Vorzeichen gewichtet werden.

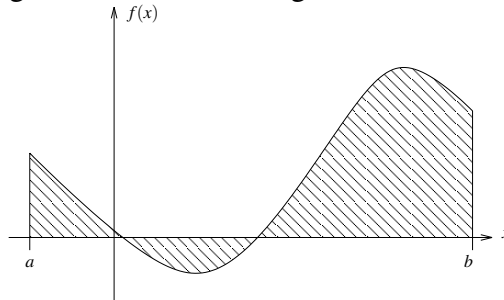

Später werden wir den Zusammenhang zur Differentiation herausarbeiten.

6.1 Definition über Riemann-Summen

Wir betrachten eine Zerlegung des Intervalls $[a, b]$:

$$a = x_0 < x_1 < \dots < x_n = b$$

$$h = \max_{k=1, \dots, n} |x_k - x_{k-1}|$$

In jedem Intervall $[x_{k-1}, x_k]$ wählen wir eine Zwischenstelle ξ_k , dann ist der Flächeninhalt des Streifens

$$S_k := \{(x, y) \mid x_{k-1} \leq x \leq x_k, 0 \leq y \leq |f(\xi_k)|\}$$

gegeben durch

$$|x_{k-1} - x_k| \cdot |f(\xi_k)|.$$

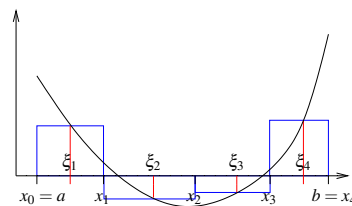

Den vorzeichenbehafteten Flächeninhalt können wir approximieren durch eine sogenannte *Riemann-Summe*:

$$S_h = \sum_{k=1}^n f(\xi_k)(x_k - x_{k-1})$$

Beispiel 6.1 (i) Betrachte

$$f(x) \equiv c \quad (\text{konstante Funktion}), \text{ dann ist}$$

$$S_h = c(x_1 - x_0) + c(x_2 - x_1) + \dots + c(x_n - x_{n-1})$$

$$= c(x_n - x_0) = c(b - a).$$

Wir schreiben: $\int_a^b c dx = c(b-a)$

(ii) Betrachte die identische Abbildung

$$\begin{aligned}
 f(x) &= x, \quad \text{und w\u00e4hle} \\
 \xi_k &= x_k = a + (b-a)\frac{k}{n}, \quad k = 0, \dots, n \quad (\text{\u00e4quidistante Unterteilung}). \\
 \Rightarrow S_h &= \sum_{k=1}^n \underbrace{\left(a + (b-a)\frac{k}{n}\right)}_{f(\xi_k)} \underbrace{\frac{b-a}{n}}_{x_k - x_{k-1}} \\
 &= n \frac{a(b-a)}{n} + \frac{(b-a)^2}{n^2} \sum_{k=1}^n k \quad \left[\sum_{k=1}^n k = \frac{n(n+1)}{2} \right] \\
 &= a(b-a) + \frac{(b-a)^2}{2} \frac{n(n+1)}{n^2} \\
 \xrightarrow{n \rightarrow \infty (h \rightarrow 0)} & a(b-a) + \frac{(b-a)^2}{2} = ab - a^2 + \frac{b^2}{2} + \frac{a^2}{2} - \frac{2ab}{2} \\
 &= \frac{b^2}{2} - \frac{a^2}{2}
 \end{aligned}$$

(Hier haben wir die Funktion in beliebig viele beliebig kleine Intervalle unterteilt und so beliebig genau approximiert.)

Wir schreiben

$$\int_a^b x dx = \frac{b^2}{2} - \frac{a^2}{2} = \frac{1}{2}(a+b)(b-a)$$

Geometrische Interpretation:

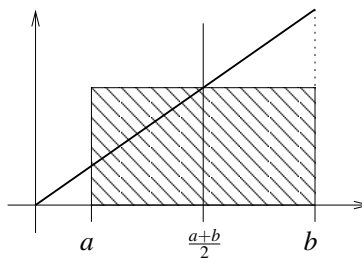

Definition 6.2 Eine Funktion hei\u00dft integrierbar (Riemann-integrierbar), falls es eine Folge von Zerlegungen gibt, so dass unabh\u00e4ngig von der Wahl der Zwischenstellen ξ_k die Folge S_h f\u00fcr $h \rightarrow 0$ (gegen denselben Grenzwert) konvergiert. Den Grenzwert bezeichnen wir mit

$$\int_a^b f(x) dx$$

und nennen ihn das (Riemann-) Integral von f \u00fcber dem Intervall $[a, b]$.

Satz 6.3 Sei $f : [a, b] \rightarrow \mathbb{R}$ stetig, dann ist f (auf $[a, b]$) integrierbar.

Beweis: Zunächst konstruieren zu beliebigem ε eine Zerlegung, so dass für alle Wahlen von Zwischenstellen für die entstehenden Riemannsummen gilt

$$|S_h - \tilde{S}_h| \leq 2\varepsilon(b-a).$$

(Erinnerung: f ist stetig in $x \Leftrightarrow$ zu jedem $\varepsilon > 0$ gibt es ein $\delta > 0$, so dass $|f(y) - f(x)| < \varepsilon$ für alle y mit $|y - x| < \delta$.)

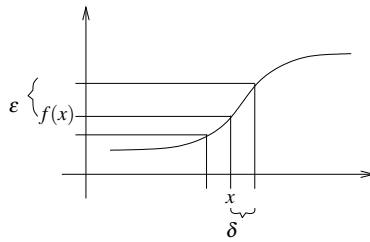

Wähle also ε fest, dann konstruiere eine Zerlegung des Intervalls $[a, b]$ mit $a = x_0 < x_1 < \dots < x_n$:

Beginne mit $x_0 = a$. Zu bereits gewähltem x_{k-1} finde x_k folgendermaßen: f ist stetig in x_{k-1} , d. h. es gibt δ_k , so dass $|f(y) - f(x_{k-1})| < \varepsilon$ für alle $|y - x_{k-1}| < \delta_k$; wähle größt mögliches δ_k .

Wähle nun $x_k = x_{k-1} + \frac{\delta_k}{2}$.

Entweder ist irgendwann δ_k so groß, dass $x_{k-1} + \frac{\delta_k}{2} \geq b$, dann setze $n = k, x_n = b$,

oder die Folge der x_k bricht nicht ab. Sie ist monoton (da alle $\delta_k > 0$) und beschränkt (durch b), konvergiert also gegen ein $x^* \leq b$. Da aber f in x^* stetig ist, kann man ein positives δ^* wählen, so dass $|f(y) - f(x^*)| < \frac{\varepsilon}{2}$ für $|y - x^*| < \delta^*$. Da andererseits $x_k \rightarrow x^*$, gilt $x_k \in (x^* - \frac{\delta^*}{4}, x^*]$ für genügend großes k .

Für alle y mit $|y - x_k| < \frac{\delta^*}{2}$ gilt auch $|y - x^*| < \delta^*$, also $|f(y) - f(x^*)| < \frac{\varepsilon}{2}$. Ebenso gilt $|x_k - x^*| < \delta^*$, also $|f(x_k) - f(x^*)| < \frac{\varepsilon}{2}$. Zusammen folgt daraus $|f(x_k) - f(y)| < \varepsilon$ für alle y mit $|y - x_k| < \frac{\delta^*}{2}$.

Daher gilt $\delta_{k+1} \geq \frac{\delta^*}{2}$ (δ_{k+1} war ja größtmöglich gewählt), also

$$x_{k+1} = x_k + \frac{\delta_{k+1}}{2} > x^* - \frac{\delta^*}{4} + \frac{\delta^*}{4} = x^*.$$

zur Monotonie von (x_k) .

Nun haben wir eine Zerlegung und auf jedem Intervall $[x_{k-1}, x_k]$ gilt $|f(\xi_k) - f(x_{k-1})| < \varepsilon$ für alle Zwischenstellen $\xi_k \in [x_{k-1}, x_k]$. Betrachten wir also zwei verschiedene Zwischenstellen ξ_k und $\tilde{\xi}_k$, so gilt $|f(\xi_k) - f(\tilde{\xi}_k)| < 2\varepsilon$.

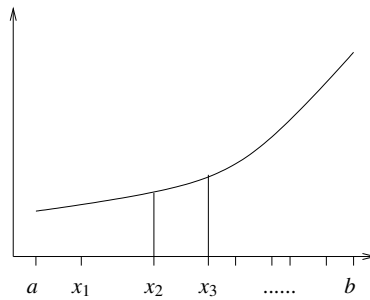

Das heißt aber, dass für zwei Riemannsummen S_h, \tilde{S}_h dieser Zerlegung mit unterschiedlichen Zwischenstellen $\xi_k, \tilde{\xi}_k$ für $k = 1, \dots, n$ gilt:

$$|S_h - \tilde{S}_h| \leq 2\varepsilon(b - a)$$

Für jede Verfeinerung einer solchen Zerlegung (durch Anwenden des obigen Verfahrens auf alle Teilintervalle $[x_{i-1}, x_i]$) und deren Riemannsummen $S_{h'}$ mit $h' \leq h$ gilt ebenfalls:

$$|S_h - S_{h'}| \leq 2\varepsilon(b - a)$$

Konstruieren wir nun eine Folge von Zerlegungen für $\varepsilon \rightarrow 0$ durch schrittweises Verfeinern, so konvergieren die Riemannsummen demzufolge unabhängig von der Wahl der Zwischenstellen.

□

Bemerkung 6.4 Die Funktion

$$g : [a, b] \longrightarrow \mathbb{R} \quad \text{mit} \quad g(x) = f(\xi_k) \quad \text{auf } [x_{k-1}, x_k]$$

$$S_h(f) = \int_a^b g(x) dx$$

heißt Treppenfunktionsapproximation zu f .

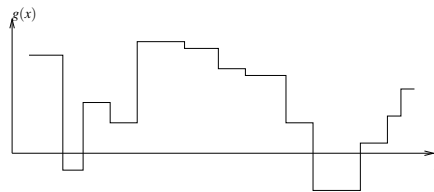

Betrachten wir nun Regeln für das Integral und integrierbare Funktionen f, g auf $[a, b]$:

(i) Linearität (Addition):

$$\int_a^b f(x) dx + \int_a^b g(x) dx = \int_a^b f(x) + g(x) dx$$

(ii) Linearität (Multiplikation mit Skalar):

$$\int_a^b c f(x) dx = c \int_a^b f(x) dx$$

(iii) Additivität:

$$\int_a^c f(x) dx + \int_c^b f(x) dx = \int_a^b f(x) dx \quad \text{für } a \leq c \leq b$$

(iv) Monotonie:

$$f(x) \leq g(x) \quad \text{für alle } x \in [a, b] \quad \Rightarrow \quad \int_a^b f(x) dx \leq \int_a^b g(x) dx$$

Beweis: folgt direkt aus der Definition.

□

Satz 6.5 (Mittelwertsatz der Integralrechnung)

Zu einer stetigen Funktion $f : [a, b] \rightarrow \mathbb{R}$ und einer stetigen, nicht negativen Funktion $p : [a, b] \rightarrow \mathbb{R}$ gibt es ein $\xi \in [a, b]$, so dass

$$\int_a^b f(x)p(x) dx = f(\xi) \int_a^b p(x) dx$$

$$\left[p \equiv 1 : \int_a^b f(x) dx = f(\xi)(b-a) \right]$$

Beweis: Sei $m = \min\{f(x) \mid x \in [a, b]\}$, $M = \max\{f(x) \mid x \in [a, b]\}$ (diese existieren, da f stetig ist), dann

$$\begin{aligned} m \leq f(x) \leq M &\Rightarrow mp(x) \leq f(x)p(x) \leq Mp(x) \\ \Rightarrow m \int_a^b p(x) dx &= \int_a^b mp(x) dx \\ &\leq \int_a^b f(x)p(x) dx \\ &\leq \int_a^b Mp(x) dx \\ &= M \int_a^b p(x) dx \end{aligned}$$

Falls $\int_a^b p(x) dx = 0$: \Rightarrow alle Integrale in obiger Ungleichungskette verschwinden

$$\Rightarrow \int_a^b f(x)p(x) dx = 0 = f(\xi) \int_a^b p(x) dx \quad \text{für jedes } \xi \in [a, b].$$

Nun sei $\int_a^b p(x) dx \neq 0$: (d.h. $\int_a^b p(x) dx > 0$, also kann man die Ungleichungen dadurch dividieren ohne das sich das Ungleichheitszeichen umdreht)

$$\Rightarrow m \leq \frac{\int_a^b f(x)p(x) dx}{\underbrace{\int_a^b p(x) dx}_{=: Q}} \leq M \quad \text{d.h. } Q \in [m, M].$$

Nach dem Zwischenwertsatz (vgl. Seite 51) gibt es eine Zahl ξ , so dass

$$f(\xi) = Q \quad \Rightarrow \quad f(\xi) \int_a^b p(x) dx = \int_a^b f(x)p(x) dx.$$

□

Für $p \equiv 1$ hat die Zahl Q einen besonderen Namen:

Notation 6.6 Sei $f : [a, b] \rightarrow \mathbb{R}$ eine integrierbare Funktion, dann bezeichnen wir

$$\bar{f} := \frac{1}{b-a} \int_a^b f(x) dx$$

als (Integral-) Mittelwert von f auf $[a, b]$.

Bemerkung 6.7 Ist f stetig, so gibt es ein $\xi \in [a, b]$, so dass $f(\xi) = \bar{f}$.

Definition 6.8 Sei f integrierbar auf $[a, b]$, dann definieren wir:

$$\int_b^a f(x) dx := - \int_a^b f(x) dx, \quad \int_a^a f(x) dx := 0.$$

Damit gilt dann auch allgemein:

$$\int_a^c f(x) dx + \int_c^b f(x) dx = \int_a^b f(x) dx$$

6.2 Zusammenhang Integration und Differentiation

Betrachten wir nun den Zusammenhang zwischen Integration und Differentiation.

Sei f eine stetige Funktion auf einem Intervall $[a, b]$ und x_0 eine feste Zahl aus dem Intervall. Dann definiert

$$F(x) = \int_{x_0}^x f(t) dt$$

eine Funktion $F : [a, b] \rightarrow \mathbb{R}$. Wir nennen F eine *Stammfunktion* zu f .

Satz 6.9 (Zusammenhang Differential- und Integralrechnung) Die Funktion F ist differenzierbar und es gilt

$$F'(x) = f(x).$$

Beweis: Betrachten wir den Differenzenquotienten

$$\begin{aligned} \frac{F(x+h) - F(x)}{h} &= \frac{1}{h} \left(\int_{x_0}^{x+h} f(t) dt - \int_{x_0}^x f(t) dt \right) \\ &= \frac{1}{h} \left(\int_x^{x+h} f(t) dt \right) \quad (\text{Integralmittel von } f \text{ auf } [x, x+h]) \\ &\stackrel{\text{Bemerkung 6.7}}{=} f(\xi) \quad \text{für ein } \xi \in [x, x+h]. \end{aligned}$$

Für $h \rightarrow 0$ konvergiert $\xi = \xi(h) \rightarrow x$ und wegen der Stetigkeit von f gilt

$$f(\xi) = f(\xi(h)) \rightarrow f(x).$$

Damit existiert aber der Grenzwert des Differenzenquotienten, also ist F differenzierbar und es gilt $F'(x) = f(x)$.

□

Satz 6.10 Sind F und G Stammfunktionen von f auf $[a, b]$, d.h. $F' = G' = f$, dann gibt es eine Zahl $C \in \mathbb{R}$, so dass

$$F(x) = G(x) + C \quad \text{für alle } x \in [a, b].$$

Beweis: $(F - G)' = F' - G' = f - f = 0$; mit dem Mittelwertsatz der Differentialrechnung folgt, dass $(F - G)(x) \equiv C$. Andernfalls gäbe es ein $\xi \in [a, b]$ mit $(F - G)' \neq 0$.

□

Bemerkung 6.11

$$F(x) = \int_a^x f(t) dt, \quad G(x) = \int_b^x f(t) dt \quad \Rightarrow \quad (F - G)(x) \equiv \int_a^b f(t) dt$$

Notation 6.12 Wir schreiben $F = \int f(t) dt$ (unbestimmtes Integral) (festgelegt bis auf eine Konstante C) für eine beliebige Stammfunktion von f .

Satz 6.13 (Hauptsatz der Differential- und Integralrechnung) Sei $f : [a, b] \rightarrow \mathbb{R}$ eine stetige Funktion und $F : [a, b] \rightarrow \mathbb{R}$ eine Stammfunktion von f , dann gilt:

$$\int_a^b f(t) dt = F(b) - F(a).$$

Beweis: $F_a(x) = \int_a^x f(t) dt$ ist nach obigem Satz Stammfunktion, also gilt $F(x) = F_a(x) + C$ für alle $x \in [a, b]$. Es folgt:

$$\int_a^b f(t) dt = F_a(b) = F_a(b) - \underbrace{F_a(a)}_{=0} = (F(b) + C) - (F(a) - C) = F(b) - F(a).$$

□

6.3 Weitere Integrationsregeln

- $\int x^\alpha dx = \frac{x^{\alpha+1}}{\alpha+1}$ für $\alpha \neq -1$
- $\int e^x dx = e^x$, $\int \cos x dx = \sin x$, $\int \sin x dx = -\cos x$
- $\int x^{-1} dx = \int \frac{1}{x} dx = \ln|x|$

hierzu:

Erinnerung (Ableitung der Umkehrfunktion): $(f^{-1}(x))' = \frac{1}{f'(y)}$ $x = f(y)$

$$\ln = \exp^{-1} \text{ (Umkehrfunktion)} \stackrel{x>0}{\Rightarrow} \ln'(x) \stackrel{x=\exp(y)}{=} \frac{1}{\exp(y)} = \frac{1}{x}$$

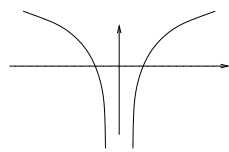

$$\stackrel{x \leq 0}{\Rightarrow} (\ln|x|)' = (\ln(-x))' = \frac{1}{-x}(-1) = \frac{1}{x}.$$

- $\int \frac{dx}{\sqrt{1-x^2}} = \arcsin x$,

wobei \arcsin die Umkehrfunktion zur Sinusfunktion auf $(-\frac{\pi}{2}, \frac{\pi}{2}]$ ist.

hierzu:

$$\begin{aligned} \sin' y &= \cos y = \sqrt{1 - \sin^2 y} \\ \Rightarrow \arcsin' x &= \frac{1}{\sin' y} = \frac{1}{\sqrt{1 - \sin^2 y}} \stackrel{x=\sin y}{=} \frac{1}{\sqrt{1 - x^2}}. \end{aligned}$$

$$\bullet \int \frac{dx}{1+x^2} = \arctan x,$$

wobei $\arctan x$ die Umkehrfunktion zu $\tan x = \frac{\sin x}{\cos x}$ auf $(-\frac{\pi}{2}, \frac{\pi}{2})$ ist.

hierzu:

$$\begin{aligned} \tan y &= \frac{\sin y}{\cos y} \Rightarrow \tan'(y) = \frac{\cos^2 y + \sin^2 y}{\cos^2 y} = 1 + \tan^2 y, \\ x = \tan y &\Leftrightarrow y = \arctan(x) \quad \text{für } y \in \left(-\frac{\pi}{2}, \frac{\pi}{2}\right), \\ \Rightarrow \arctan'(x) &= \frac{1}{\tan'(y)} = \frac{1}{1 + \tan^2(y)} \stackrel{y=\arctan(x)}{=} \frac{1}{1+x^2}. \end{aligned}$$

Weitere Integrale berechnen Sie in den Übungen 6.1 und 6.6.

Folgerung 6.14

$$\text{Es gilt } \sum_{n=1}^{\infty} \frac{1}{n} = \infty.$$

Eine Ähnliche Überlegung finden Sie in Aufgabe 6.8.

Beweis: Betrachte

$$\int_1^{N+1} \frac{1}{t} dt = \ln(N+1) - \ln 1 = \ln(N+1) \xrightarrow{N \rightarrow \infty} \infty,$$

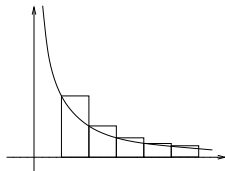

ferner gilt: $\sum_{n=1}^N \frac{1}{n} \cdot 1 = \int_1^{N+1} f(t) dt$, wobei

$$f(t) = \frac{1}{n} \quad \text{für } t \in [n, n+1).$$

Insbesondere gilt $f(t) \geq \frac{1}{t}$ und damit

$$\sum_{n=1}^N \frac{1}{n} = \int_1^{N+1} f(t) dt \geq \int_1^{N+1} \frac{1}{t} dt = \ln(N+1) \xrightarrow{N \rightarrow \infty} \infty.$$

Damit folgt dann aber

$$\sum_{n=1}^N \frac{1}{n} \xrightarrow{N \rightarrow \infty} \infty.$$

□

Siehe auch Beispiel 2.43.

Satz 6.15 (Substitutionsregel) Sei $f : [c, d] \rightarrow \mathbb{R}$ eine stetige Funktion und $\varphi : [a, b] \rightarrow \mathbb{R}$ eine stetig differenzierbare Funktion mit $\varphi([a, b]) \subset [c, d]$. Dann gilt

$$\int_a^b f(\varphi(t)) \varphi'(t) dt = \int_{\varphi(a)}^{\varphi(b)} f(s) ds.$$

Beweis: Sei F eine Stammfunktion von f , dann gilt

$$\begin{aligned} \frac{d}{dt}F(\varphi(t)) &= f(\varphi(t))\varphi'(t) \\ \text{Hauptsatz} \Rightarrow \int_{\varphi(a)}^{\varphi(b)} f(s) ds &= F(\varphi(b)) - F(\varphi(a)) = \int_a^b f(\varphi(t))\varphi'(t) dt. \end{aligned}$$

□

D.h. hinter der Substitutionsregel verbirgt sich die Kettenregel aus der Differentiation.

Merkregel 6.16 Merke: $s = \varphi(t) \Rightarrow \frac{ds}{dt} = \varphi'(t) \Rightarrow „ds = \varphi'(t)dt“$.

Beispiele 6.17

$$\begin{aligned} (i) \quad \int_a^b \frac{2t}{t^2+1} dt &= \int_{\varphi(a)}^{\varphi(b)} \frac{1}{s} ds \quad \text{mit Substitution} \left[\begin{array}{l} \varphi(t) = t^2 + 1, \quad f(s) = \frac{1}{s} \\ \varphi'(t) = 2t, \quad f(\varphi(t)) = \frac{1}{t^2+1} \end{array} \right] \\ &= \ln|\varphi(b)| - \ln|\varphi(a)| = \ln(b^2 + 1) - \ln(a^2 + 1) \\ &\Rightarrow \int \frac{2t}{t^2+1} dt = \ln(t^2 + 1) \end{aligned}$$

$$\begin{aligned} (ii) \quad \int_a^b \frac{-x}{\sqrt{1-x^2}} dx &= \int_{\varphi(a)}^{\varphi(b)} \frac{1}{2\sqrt{y}} dy \quad \text{mit Substitution} \left[\begin{array}{l} y = \varphi(x) = 1 - x^2 \\ dy = -2x dx \end{array} \right] \\ &= \sqrt{\varphi(b)} - \sqrt{\varphi(a)} = \sqrt{1-b^2} - \sqrt{1-a^2} \\ &\Rightarrow \int \frac{-x}{\sqrt{1-x^2}} dx = \sqrt{1-x^2} \end{aligned}$$

$$(iii) \quad \int_a^b \sin t \cos t \, dt = - \int_{\cos a}^{\cos b} s \, ds = -\frac{1}{2}(\cos^2 b - \cos^2 a) \quad \text{mit Substitution } \left[\begin{array}{l} s = \cos t \\ \frac{ds}{dt} = -\sin t \end{array} \right]$$

$$\Rightarrow \int \sin t \cos t \, dt = -\frac{1}{2} \cos^2 t$$

(iv) Die alternative Substitution $\left[\begin{array}{l} s = \sin t \\ \frac{ds}{dt} = \cos t \end{array} \right]$ ergibt:

$$\int_a^b \sin t \cos t \, dt = \int_{\sin a}^{\sin b} s \, ds = \frac{1}{2}(\sin^2 b - \sin^2 a)$$

$$\Rightarrow \int \sin t \cos t \, dt = \frac{1}{2} \sin^2 t = -\frac{1}{2} \cos^2 t + \underbrace{\frac{1}{2}}_{\frac{1}{2}(\sin^2 t + \cos^2 t)}$$

$$(v) \quad \int \sqrt{1-x^2} \, dx = \int \sqrt{1-\sin^2 y} \cos y \, dy \quad \text{mit Substitution } \left[\begin{array}{l} x = \sin y \\ \frac{dx}{dy} = \cos y \end{array} \right]$$

$$= \int \cos^2 y \, dy$$

(Additionstheorem: $\cos 2y = \cos^2 y - \sin^2 y = 2\cos^2 y - 1 \Rightarrow \cos^2 y = \frac{1}{2}(\cos(2y) + 1)$)

$$= \frac{1}{2} \int \cos(2y) + 1 \, dy = \frac{1}{4} \sin(2y) + \frac{y}{2}$$

(Additionstheorem: $\sin(2y) = 2 \cos y \sin y$)

$$= \frac{1}{2}(\cos y \sin y + y) \stackrel{x=\sin y}{=} \frac{1}{2} \left(x\sqrt{1-x^2} + \arcsin x \right).$$

Anwendung:

Fläche des Halbkreises:

$$x^2 + y^2 = 1 \quad \Rightarrow \quad y = \sqrt{1-x^2} \Rightarrow$$

$$F = \int_{-1}^1 \sqrt{1-x^2} \, dx = \frac{1}{2} (0 + \arcsin 1 - 0 - \arcsin(-1))$$

$$= \frac{1}{2} \left(\frac{\pi}{2} - \left(-\frac{\pi}{2} \right) \right) = \frac{\pi}{2}$$

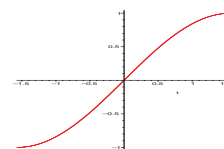
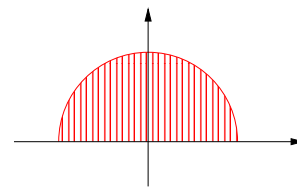

Weitere Beispiele finden Sie in den Übungen 6.2 und 6.7.

Bemerkung 6.18

φ beschreibt eine Deformation des Integrationsintervalls. Falls φ monoton ist ($\varphi' > 0$),

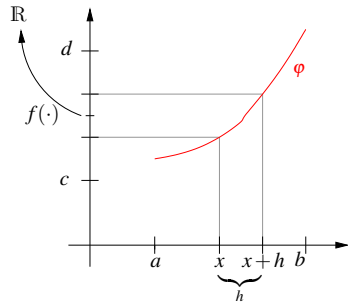

repräsentiert $\varphi'(x) \approx \frac{\varphi(x+h) - \varphi(x)}{h}$
 die Transformation von Streckenelementen (d.h. der Breite der Rechtecke der Riemann-Summe) aus dem Intervall $[a, b]$ mittels der Deformation ($\varphi(x+h) - \varphi(x) \approx \varphi'(x)h$). Wenn man im Urbild integriert, muss man dies durch Anpassung der Grenzen berücksichtigen.

Notation 6.19 Wir schreiben $F(b) - F(a) = F(x)|_a^b = [F(x)]_a^b = F(x)|_{x=a}^{x=b}$.

Satz 6.20 (Partielle Integration) Seien $f, g : [a, b] \rightarrow \mathbb{R}$ differenzierbare Funktionen und f', g' seien stetig, dann gilt

$$\int_a^b f'(x)g(x) dx = - \int_a^b f(x)g'(x) dx + [f(x)g(x)]_a^b$$

Beweis: Setze $h(x) := f(x)g(x)$, dann gilt

$$[f(x)g(x)]_a^b = [h]_a^b = \int_a^b h'(x) dx = \int_a^b f'(x)g(x) + f(x)g'(x) dx \Rightarrow \text{Beh.}$$

□

D.h. hinter der partiellen Integration verbirgt sich die Produktregel aus der Differentiation.

Beispiele 6.21

$$(i) \quad \int_a^b xe^x dx \quad \left(\text{setze} \begin{bmatrix} g(x) = x, & f'(x) = e^x \\ g'(x) = 1, & f(x) = e^x \end{bmatrix} \right)$$

$$= - \int_a^b e^x dx + [xe^x]_a^b = [e^x(x-1)]_a^b \Rightarrow \int_a^b xe^x dx = e^x(x-1).$$

$$(ii) \quad \int \sin t \cos t dt \quad \left(\text{setze} \begin{bmatrix} f'(t) = \sin t, & g(t) = \cos t \\ f(t) = -\cos t, & g'(t) = -\sin t \end{bmatrix} \right)$$

$$= - \int (-\cos t) \cdot (-\sin t) dt + (-\cos t) \cdot \cos t = - \int \sin t \cos t dt - \cos^2 t$$

$$\Rightarrow 2 \int \sin t \cos t dx = -\cos^2 t, \quad \int \sin t \cos t dx = -\frac{1}{2} \cos^2 t.$$

$$\begin{aligned}
(iii) \quad & \int_a^b \ln x dx = \int_a^b 1 \ln x dx \quad \left(\text{setze } \begin{bmatrix} f(x) = x, & g(x) = \ln x \\ f'(x) = 1, & g'(x) = \frac{1}{x} \end{bmatrix} \right) \\
& = - \int_a^b \underbrace{x \frac{1}{x}}_1 dx + [x \ln(x)]_a^b = [x \ln(x) - x]_a^b \Rightarrow \int \ln x dx = x \ln(x) - x. \\
(iv) \quad & \int \arcsin x dx \quad (\text{setze } [f(x) = x, \quad g(x) = \arcsin x]) \\
& = - \int x \frac{1}{\sqrt{1-x^2}} dx + x \arcsin x = x \arcsin x + \sqrt{1-x^2}. \\
\text{da: } & (\sqrt{1-x^2})' = \frac{-x}{\sqrt{1-x^2}} \quad (\text{Substitution } s = 1-x^2)
\end{aligned}$$

Weitere Beispiele finden Sie in den Übungen 6.2 und 6.7.

Anwendung der bisherigen Ergebnisse auf das Integrieren rationaler Funktionen:

$$\begin{aligned}
\text{Betrachte } p(x) &= a_0 + a_1x + a_2x^2 + \dots + a_nx^n, \\
q(x) &= b_0 + b_1x + b_2x^2 + \dots + b_nx^m.
\end{aligned}$$

Gesucht: $\int \frac{p(x)}{q(x)} dx$

$$\begin{aligned}
\boxed{m=0} \quad & \int p(x) dx = a_0x + \frac{a_1}{2}x^2 + \frac{a_2}{3}x^3 + \dots + \frac{a_n}{n+1}x^{n+1} \\
& = \sum_{i=0}^n \frac{a_i}{i+1} x^{i+1} \quad (\text{Polynome})
\end{aligned}$$

$$\begin{aligned}
\boxed{n \geq m} \quad & \text{Mit Polynomdivision erreichen wir:} \\
\frac{p(x)}{q(x)} &= \underbrace{\tilde{p}(x)}_{\boxed{m=0}} + \underbrace{\frac{r(x)}{q(x)}}_{\boxed{n < m}} \quad \text{mit } r \in \mathcal{P}_l, \quad l < m \text{ und } \tilde{p} \in \mathcal{P}_{n-m}
\end{aligned}$$

Damit haben wir den zweiten Fall $\boxed{n \geq m}$ auf die beiden Fälle $\boxed{m=0}$ und $\boxed{n \leq m}$ zurückgeführt. Es genügt also noch den Fall $\boxed{n < m}$ zu betrachten.

Wichtige Fallbeispiele:

$$\int \frac{1}{a+x} dx = \ln|a+x|$$

$$\int \frac{1}{b-x} dx = -\ln|b-x| = \ln \frac{1}{|b-x|}$$

$$\int \frac{1}{1-x^2} dx = \int \left(\frac{1}{2(1+x)} + \frac{1}{2(1-x)} \right) dx = \frac{1}{2} \ln \left| \frac{1+x}{1-x} \right|$$

$$\int \frac{x}{1+x^2} dx = \int \frac{1}{y} dy \quad \text{mit Substitution} \left[\begin{array}{l} y = 1+x^2 \\ \frac{dy}{dx} = 2x \Rightarrow dx = \frac{1}{2x} dy \end{array} \right]$$

$$= \frac{1}{2} \ln(1+x^2)$$

$$\int \frac{x}{1-x^2} dx = -\frac{1}{2} \ln|1-x^2|$$

$$\int \frac{1}{1+x^2} dx = \arctan x \quad \text{vgl. Seite 213}$$

Im Fall allgemeiner rationaler Funktionen zerlegt man nun die Funktion in eine Summe dieser einfachen Funktionen:

Beispiele 6.22

(i) *Nennerpolynome ohne reelle Nullstellen:*

$$\int \frac{2x+1}{x^2-4x+7} dx = ?$$

Es ist $x^2 - 4x + 7 = (x-2)^2 + 3 = 3 \left(\frac{(x-2)^2}{3} + 1 \right)$, d.h. wir wählen für die Substitution $t = \frac{x-2}{\sqrt{3}}$:

$$(x^2 - 4x + 7) = 3(t^2 + 1),$$

$$\int \frac{2x+1}{x^2-4x+7} dx = \int \frac{2t}{t^2+1} dt + \frac{5}{\sqrt{3}} \int \frac{1}{t^2+1} dt \quad \left[\begin{array}{l} \frac{dt}{dx} = \frac{1}{\sqrt{3}}, x = \sqrt{3}t + 2, \\ 2x+1 = 2\sqrt{3}t + 5 \end{array} \right]$$

$$= \ln(1+t^2) + \frac{5}{\sqrt{3}} \arctan t$$

$$= \ln \left(1 + \frac{(x-2)^2}{3} \right) + \frac{5}{\sqrt{3}} \arctan \left(\frac{x-2}{\sqrt{3}} \right).$$

(ii) *Nennerpolynome mit unterschiedlichen Nullstellen:*

$$\int \frac{2x+5}{x^2-5x+6} dx = \int \frac{2x+5}{(x-2)(x-3)} dx = \int -\frac{9}{x-2} + \frac{11}{x-3} dx$$

$$= -9 \ln|x-2| + 11 \ln|x-3|$$

Bestimmung der Koeffizienten A, B :

$$\frac{2x+5}{(x-2)(x-3)} = \frac{A}{x-2} + \frac{B}{x-3}$$

$$1) \quad A + \frac{B(x-2)}{x-3} = \frac{2x+5}{x-3} \stackrel{x=2}{\Rightarrow} A = -9$$

$$2) \quad \frac{A(x-3)}{x-2} + B = \frac{2x+5}{x-2} \stackrel{x=3}{\Rightarrow} B = 11$$

Die obigen Konstanten A und B existieren und sind eindeutig festgelegt, da $x-2$ und $x-3$ eine Basis des (zweidimensionalen) \mathcal{P}_1 sind, sich $2x+5$ also eindeutig als Linearkombination dieser beiden Polynome schreiben lässt.

(iii) Nennerpolynome mit doppelten Nullstellen: Das Vorgehen unter (ii) funktioniert so nicht, wenn eine Nullstelle doppelt vorkommt. (Dann bilden die Linearfaktoren keine Basis.) In diesem Fall muss man den doppelten Linearfaktor gemeinsam behandeln:

$$\frac{3x+2}{x^2-2x+1} = \frac{3x+2}{(x-1)^2} = \frac{A}{(x-1)^2} + \frac{B}{x-1}$$

mit $A = 5$ und $B = 3$. Diese alternative Zerlegung ist möglich, da $x-1$ und 1 eine Basis von \mathcal{P}_1 bilden. Man erhält somit

$$\begin{aligned} \int \frac{3x+2}{x^2-2x+1} dx &= \int \frac{5}{(x-1)^2} dx + \int \frac{3}{x-1} dx \\ &= -\frac{5}{x-1} + 3 \ln|x-1| \end{aligned}$$

Weitere Beispiele finden Sie in Übung 6.4.

Bemerkungen 6.23 Analoge Zerlegungen existieren auch für rationale Funktionen, bei denen der Nenner einen höheren Grad als 2 hat.

6.4 Übungen

Anwesenheitsaufgabe 6.1 Welche der folgenden Gleichungen sind richtig?

- a) $\int_{-1}^1 x^2 + 2x - \frac{1}{3} dx = 0$ ja nein
- b) $\int_{-1}^1 x^2 + 2x dx = 0$ ja nein

Aufgabe 6.2 Berechnen Sie die Integrale:

$$\text{a) } \int_0^1 x e^x dx, \quad \text{b) } \int \frac{x^2}{x^3+5} dx, \quad \text{c) } \int \sqrt{x} dx.$$

Tipp: a) mit partieller Integration, b) mit Substitutionsregel, c) mit partieller Integration oder unter Verwendung von $\sqrt{x} = x^{\frac{1}{2}}$.

Aufgabe 6.3 Berechnen Sie folgende Integrale mit Hilfe partieller Integration:

$$\begin{aligned} \text{a) } & \int_0^{\pi} e^x \sin(3x) dx, & \text{b) } & \int_0^{\pi} \sin^4 x dx, \\ \text{c) } & \int_{-\pi}^{\pi} \sin^5 x dx, & \text{d) } & \int_0^{\pi} \sin^2 x \cos^2 x dx. \end{aligned}$$

Aufgabe 6.4 Berechnen Sie mit der Methode zum Integrieren rationaler Funktionen, die in der Vorlesung beschrieben wurde, die Integrale

$$\text{a) } \int \frac{2x-1}{x^2+x-6} dx, \quad \text{b) } \int \frac{2x-1}{x^2-2x+2} dx.$$

Aufgabe 6.5 Welche der folgenden Gleichungen sind richtig?

- | | | |
|--|-----------------------------|-------------------------------|
| a) $\int \sin(2x) dx = (\sin x)^2$ | ja <input type="checkbox"/> | nein <input type="checkbox"/> |
| b) $\int \cos^2(x) + \sin^2(x) dx = x$ | ja <input type="checkbox"/> | nein <input type="checkbox"/> |
| c) $\int 2x \cos x dx = \sin(x^2)$ | ja <input type="checkbox"/> | nein <input type="checkbox"/> |
| d) $\int x \cdot e^x dx = x - e^x$ | ja <input type="checkbox"/> | nein <input type="checkbox"/> |
| e) $\int \sin(2x) dx = \frac{1}{2} \cos(2x)$ | ja <input type="checkbox"/> | nein <input type="checkbox"/> |

Aufgabe 6.6 Welche der folgenden Gleichungen sind richtig?

a) $\int_{-\pi}^{\pi} x^2 \sin x dx = 0$ ja nein

b) $\int_{-1}^1 \frac{x^2}{1+x^2} dx = 0$ ja nein

c) $\int_{-1}^1 \frac{x^3}{1+x^2} dx = 0$ ja nein

d) $\int_{-\pi}^{\pi} x^3 \cos x dx = 0$ ja nein

e) $\int_{-\pi}^{\pi} \sqrt{1+x^2} \sin x dx = 0$ ja nein

Hinweis: Veranschaulichen Sie sich die zu integrierenden Funktionen und deren Symmetrieeigenschaften. Es ist nicht sinnvoll, die Integrale jeweils explizit auszurechnen.

Aufgabe 6.7 Berechnen Sie die Integrale:

a) $\int \frac{2x}{x^2+5} dx,$

b) $\int \frac{1}{4+9x^2} dx,$

c) $\int_0^{2\pi} \frac{\sin x \cos x}{1+\cos^2 x} dx$

Tipp: a), b) mit Substitutionsregel, bei c) betrachten Sie die Ableitung von $1 + \cos^2 x$.

Aufgabe 6.8 Zeigen Sie, dass die Reihe

$$\sum_{n=1}^{\infty} \frac{1}{n^2}$$

konvergiert. Vergleichen sie dazu $\sum_{n=2}^N \frac{1}{n^2}$ mit dem Integral $\int_1^N \frac{1}{x^2} dx$.

Aufgabe 6.9 Berechnen Sie die Integrale:

a) $\int_0^{\pi} \sin x \cos x dx$

b) $\int_0^1 \frac{(1-x)^2}{1+x^2} dx$

c) $\int_0^1 x^2 e^x dx$

7 Taylorentwicklung, Interpolation und numerische Integration

Die Ableitung einer Funktion ist verknüpft mit einer affinen Approximation der Funktion in der Umgebung des Punktes, an dem die Ableitung gebildet wird. In diesem Kapitel beschäftigen wir uns mit der Approximation von Funktionen durch Polynome höherer Ordnung, die sogenannten Taylorpolynome. Basierend auf diesem Werkzeug können wir uns der Interpolation von Funktionen durch Polynome und der numerischen Approximation von Integralen zuwenden.

7.1 Taylorentwicklung

Erinnerung: $f : \mathbb{R} \rightarrow \mathbb{R}$ ist eine differenzierbare Funktion $:\Leftrightarrow$

$$f(y) = \underbrace{f(x) + f'(x)(y-x)}_{\substack{\text{affine Approximation von } f \\ \text{in der Nähe von } x}} + o(y-x).$$

Frage: Kann man f durch Polynome höheren Grades besser approximieren?

Dies geht für hinreichend glatte Funktionen (die genügend oft differenzierbar sind).

Satz 7.1 (Taylorentwicklung) $f : [a, b] \rightarrow \mathbb{R}$ sei $(n+1)$ mal differenzierbar mit stetiger $(n+1)$ -ter Ableitung $f^{(n+1)}$, dann gilt für $x, y \in [a, b]$:

$$f(y) = f(x) + f'(x)(y-x) + \frac{f''(x)}{2}(y-x)^2 + \dots + \frac{f^{(n)}(x)}{n!}(y-x)^n + R_{n+1}(y)$$

$$\text{mit } R_{n+1}(y) = \frac{1}{n!} \int_x^y (y-t)^n f^{(n+1)}(t) dt \quad (\text{Restglied})$$

Man bezeichnet diese Darstellung von $f(y)$ als Taylorentwicklung um den Punkt x .

Bemerkungen 7.2 • Es gilt folgende Abschätzung:

$$\begin{aligned} |R_{n+1}(y)| &\leq \frac{1}{n!} \int_x^y \underbrace{|y-t|^n}_{\leq |y-x|^n} \underbrace{|f^{(n+1)}(t)|}_{\leq \max_{s \in [a,b]} |f^{(n+1)}(s)|} dt \\ &\leq \frac{1}{n!} |y-x|^n \max_{s \in [a,b]} |f^{(n+1)}(s)| \left| \int_x^y dt \right| \\ &\leq \frac{|y-x|^{n+1}}{n!} \max_{s \in [a,b]} |f^{(n+1)}(s)| \end{aligned}$$

- $n = 1$: $f(y) = f(x) + f'(x)(y-x) + R_2(y)$
 $\rightarrow R_2(y) = o(y-x)$ aus der Definition der Differenzierbarkeit.
- $n \geq 1$: Falls f hinreichend oft differenzierbar, dann ist f in der Nähe von x mit einem Polynom vom Grad n bis auf ein Restglied $R_{n+1}(y)$ approximierbar und es gilt $|R_{n+1}(y)| \leq C|y-x|^{n+1}$. Der Fehler wird also insbesondere nur klein, falls y nahe genug bei x liegt.
- $p \in \mathcal{P}_k$: $p(y) = p(x) + p'(x)(y-x) + \dots + \frac{p^{(k)}(x)}{k!}(y-x)^k + 0$
 (Das Restglied verschwindet, da $p^{(k+1)} \equiv 0$).
- $f = \exp$: Wähle $x = 0$, dann ergibt sich

$$\begin{aligned}
 f(y) &= \exp(0) + \exp'(0)y + \frac{\exp''(0)}{2!}y^2 + \dots + \frac{\exp^{(k)}(0)}{k!}y^k + R_{k+1}(y) \\
 &= \underbrace{1 + y + \frac{y^2}{2!} + \frac{y^3}{3!} + \dots + \frac{y^k}{k!}}_{\text{Partialsomme der Exponentialreihe}} + R_{k+1}(y)
 \end{aligned}$$

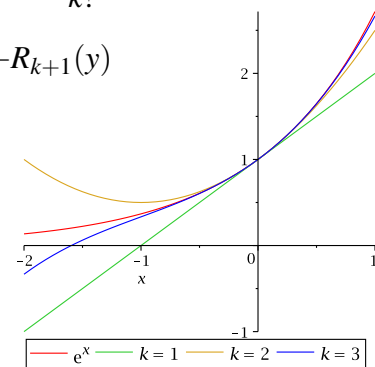

Beweis: [von Satz 7.1 durch vollständige Induktion über n]

$$\begin{aligned}
 \boxed{n=0, 1} \quad f(y) - f(x) &\stackrel{\text{Satz 6.13}}{=} \int_x^y 1 f'(t) dt \quad (\text{damit ist die Beh. für } n=0 \text{ bewiesen}) \\
 &\stackrel{\text{partielle Integration}}{=} \underbrace{[(t-y)f'(t)]_x^y}_{=0 - f'(x)(x-y)} - \int_x^y (t-y)f''(t) dt \\
 &= f'(x)(y-x) + \underbrace{\int_x^y (y-t)f''(t) dt}_{R_2(y)} \quad (\Rightarrow \text{Beh. für } n=1)
 \end{aligned}$$

$$\boxed{n \rightsquigarrow n+1} \quad \text{z.Z. } R_{n+1}(y) \stackrel{!}{=} \frac{f^{(n+1)}(x)}{(n+1)!}(y-x)^{n+1} + R_{n+2}(y), \text{ hierzu:}$$

$$\begin{aligned}
R_{n+1}(y) &= \frac{1}{n!} \int_x^y \underbrace{(y-t)^n}_{f'} \underbrace{f^{(n+1)}(t)}_g dt \\
&\stackrel{\text{partielle Integration}}{=} -\frac{1}{n!} \left[\frac{(y-t)^{n+1}}{(n+1)} f^{(n+1)}(t) \right]_x^y + \frac{1}{n!} \int_x^y \underbrace{\frac{(y-t)^{n+1}}{(n+1)}}_f \underbrace{f^{(n+2)}(t)}_{g'} dt \\
&= +\frac{1}{(n+1)!} f^{(n+1)}(x) (y-x)^{n+1} + \underbrace{\frac{1}{(n+1)!} \int_x^y (y-t)^{n+1} f^{(n+2)}(t) dt}_{R_{n+2}(y)}.
\end{aligned}$$

□

Folgerung 7.3 Es gilt $R_{n+1}(y) = \frac{f^{(n+1)}(\xi)}{(n+1)!} (y-x)^{n+1}$ für ein ξ zwischen x und y .

Beweis: Wir nehmen zunächst an, dass $y > x$. Es gilt nach dem Mittelwertsatz der Integralrechnung 6.5:

$$R_{n+1}(y) \stackrel{\text{Satz 6.5}}{=} \frac{f^{(n+1)}(\xi)}{n!} \int_x^y (y-t)^n dt = \frac{f^{(n+1)}(\xi)}{(n+1)!} (y-x)^{n+1},$$

wobei $(y-t)^n$ eine nicht negative Gewichtsfunktion ist. Im Fall $x > y$ müssen wir zunächst das Vorzeichen $(-1)^n$ der Gewichtsfunktion aus dem Integral herausziehen, dann den Mittelwertsatz anwenden und anschließend das Vorzeichen wieder ins Integral hineinmultiplizieren.

□

Notation 7.4 Wir schreiben für $R_{n+1}(y)$ auch $O(|y-x|^{n+1})$.

allgemein: Schreibe $f(s) = O(s^{n+1})$ wenn es positive Konstanten C und s_0 gibt, so dass $|f(s)| \leq C|s|^{n+1}$ für alle s mit $|s| \leq s_0$.

Bemerkung 7.5

- o, O sind universelle Symbole (auch Landau-Symbole). Sie stehen für eine beliebige Funktion, für die die entsprechende Abschätzung gilt, insbesondere bezeichnen sie auch innerhalb einer Rechnung keineswegs immer die gleiche Funktion. Es gilt beispielsweise $O(s^n) - O(s^n) = O(s^n) \neq 0$.

• *Es gelten die Rechenregeln*

- $s^n = O(s^n)$,
- $O(s^n)O(s^m) = O(s^{n+m})$,
- $O(s^n)/O(s^m) = O(s^{n-m})$,
- $O(s^n) \pm O(s^m) = O(s^{\min\{n,m\}})$,
- $KO(s^n) = O(s^n)$ für Konstanten $K \in \mathbb{R}$.

• *Unter Berücksichtigung dieser Regeln kann man mit o, O rechnen, z.B.*

$$\begin{aligned} \frac{\sin(x)}{x} &= \frac{x + O(x^3)}{x} = 1 + O(x^2) \rightarrow 1 \text{ für } x \rightarrow 0, \\ \frac{\sin(x) - \exp(x) + 1}{x^2} &= \frac{x + O(x^3) - (1 + x + \frac{1}{2}x^2 + O(x^3)) - 1}{x^2} \\ &= \frac{-\frac{1}{2}x^2 + O(x^3)}{x^2} = -\frac{1}{2} + O(x) \rightarrow -\frac{1}{2} \text{ für } x \rightarrow 0. \end{aligned}$$

- *Das Verhalten einer Funktion wie $O(|y-x|^\alpha)$ mit $\alpha > 1$ impliziert das Verhalten wie $o(|y-x|)$.*
- *Falls g differenzierbar ist und $g(x-y) = O(|x-y|^{n+1})$, dann gilt $g'(x-y) = O(|x-y|^n)$.*
- *Die Abschätzung muss für alle kleine Werte von s gelten ($|s| \leq s_0$). In anderen Kontexten (z.B. wenn es um die Abschätzung der Laufzeit von Programmen geht), verwendet man die Notation $f(s) = O(s^{n+1})$ auch, falls die Abschätzung für große Werte von s (d.h. $|s| \geq s_0$) gilt.*

Da normalerweise aus dem Kontext klar wird, ob große oder kleine Werte von s interessant sind, schreibt man dies in der Regel nicht dazu.

Die Rechenregeln gelten weiterhin, allerdings ist $O(s^n) \pm O(s^m) = O(s^{\max\{n,m\}})$.

Die Regel für die Ableitung und der Zusammenhang mit o gelten nicht.

Das Umgehen mit universellen Symbolen üben Sie in Aufgabe 7.9.

Aufgabe 7.11 enthält eine Anwendung der Taylorentwicklung in der Geodäsie.

Folgerung 7.6 *Es gelte für eine Funktion $f : \mathbb{R} \rightarrow \mathbb{R}$, dass*

$$f(y) = a_0 + a_1(y-x) + a_2(y-x)^2 + \dots + a_n(y-x)^n + O((y-x)^{n+1}),$$

dann folgt $a_0 = f(x), a_1 = f'(x), \dots, a_k = \frac{f^{(k)}(x)}{k!}, \dots, a_n = \frac{f^{(n)}(x)}{n!}$.

Beweis: Wähle $y = x$, dann folgt direkt $a_0 = f(x)$. Um a_1 zu bestimmen, leite die Gleichung einmal nach y ab

$$f'(y) = a_1 + 2a_2(y-x) + 3a_3(y-x)^2 + \dots + na_n(y-x)^{n-1} + O((y-x)^n),$$

und setze wiederum $y = x$, woraus direkt $a_1 = f'(y)$ folgt. Erneutes Ableiten ergibt

$$f''(y) = 2a_2 + 6a_3(y-x) + 12a_4(y-x)^2 + \dots + n \cdot (n-1)a_n(y-x)^{n-2} + O((y-x)^{n-1}),$$

d.h. mit $y = x$ erhält man $a_2 = \frac{f''(x)}{2!}$, usw.

□

Bemerkung 7.7 Die Taylorentwicklung führt auf Partialsummen von Potenzreihen, falls die Funktion eine Potenzreihe ist (siehe auch Bemerkung 7.2 (v)).

Beispiel 7.8 Um die Taylorentwicklung von $f(x) = \ln(x)$ um den Punkt 1 zu berechnen, benötigen wir die Ableitungen von f an dieser Stelle:

$f(x) = \ln(x)$	$f(1) = 0$
$f'(x) = \frac{1}{x} = x^{-1}$	$f'(1) = 1$
$f''(x) = -x^{-2}$	$f''(1) = -1$
$f'''(x) = 2x^{-3}$	$f'''(1) = 2$
$f^{(4)}(x) = -2 \cdot 3x^{-4}$	$f^{(4)}(1) = -2 \cdot 3$
$f^{(n)}(x) = (-1)^{n+1}(n-1)!x^{-n}$	$f^{(n)}(1) = (-1)^{n+1}(n-1)!$

Damit ergibt sich die Taylorentwicklung

$$f(x) = (x-1) - \frac{1}{2}(x-1)^2 + \frac{1}{3}(x-1)^3 - \frac{1}{4}(x-1)^4 + \dots + \frac{(-1)^{n+1}}{n}(x-1)^n + O((x-1)^{n+1}),$$

und man erhält z. B. den Näherungswert $\ln(1,1) \approx 0,095308$.

7.2 Differenzenquotienten

Betrachten wir die numerische Berechnung von Ableitungen. Hierbei ist der Ansatz der gleiche, wie bei der Definition von Ableitungen über Differenzenquotienten: Sei $f : I \rightarrow \mathbb{R}$, $x \mapsto f(x)$; $I = [a, b]$ eine differenzierbare Funktion, dann betrachte

$$f'(x) \approx \frac{f(x+h) - f(x)}{h}$$

Wir wissen bereits über den Fehler:

$$\left| f'(x) - \frac{f(x+h) - f(x)}{h} \right| = \frac{1}{|h|} \underbrace{\left| f(x+h) - (f(x) + f'(x)h) \right|}_{o(h)} = \left| \frac{o(h)}{h} \right| \xrightarrow{h \rightarrow 0} 0$$

Frage: Können wir eine genauere Aussage machen?

Ist f zweimal stetig differenzierbar (d.h. f', f'' existieren und f'' ist stetig), dann gilt:

$$\begin{aligned} \frac{f(x+h) - f(x)}{h} &\stackrel{\text{Taylor-entwicklung}}{=} \frac{1}{h} \left(f(x) + f'(x)h + \frac{f''(\xi)}{2!}h^2 - f(x) \right) \\ &= f'(x) + \frac{f''(\xi)}{2!}h \quad \text{für ein } \xi \in I, \\ \Rightarrow \left| f'(x) - \frac{f(x+h) - f(x)}{h} \right| &\leq \underbrace{\max_{\xi \in I} \left| \frac{f''(\xi)}{2} \right|}_{\leq C} h. \end{aligned}$$

Wir sagen: Vorwärtsdifferenzenquotienten $\left(\frac{f(x+h) - f(x)}{h} \right)$ sind eine 1. Ordnung Approximation der Ableitung, der Fehler verhält sich wie $O(h^1)$.

Ganz analog ist auch $\frac{f(x) - f(x-h)}{h}$ (Rückwärtsdifferenzenquotient) (nur) eine 1. Ordnung Approximation.

Wie sehen bessere Approximationen aus?

Betrachten wir den zentralen Differenzenquotienten:

Wir führen eine Taylorentwicklung für $f(x+h)$ und $f(x-h)$ mit $\xi^-, \xi^+ \in I$ durch:

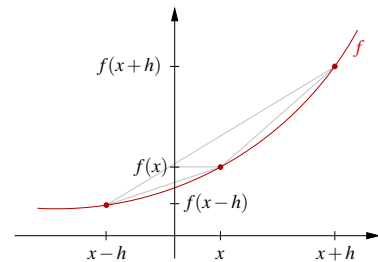

$$\begin{aligned} \frac{f(x+h) - f(x-h)}{2h} &= \frac{1}{2h} \left(f(x) + f'(x)h + \frac{f''(x)}{2!}h^2 + \frac{f'''(\xi^+)}{3!}h^3 \right. \\ &\quad \left. - \left(f(x) - f'(x)h + \frac{f''(x)}{2!}h^2 - \frac{f'''(\xi^-)}{3!}h^3 \right) \right) \\ &= 0 + \frac{2f'(x)h}{2h} + 0 + \frac{1}{6} (f'''(\xi^+) + f'''(\xi^-)) \frac{h^3}{2h} \\ &= f'(x) + \frac{1}{12} (f'''(\xi^+) + f'''(\xi^-)) h^2 \\ \Rightarrow \left| f'(x) - \frac{f(x+h) - f(x-h)}{2h} \right| &\leq Ch^2. \end{aligned}$$

Wir erhalten: Zentrale Differenzenquotienten sind für 3-mal stetig differenzierbare Funktionen eine 2. Ordnung (d. h. Fehler $O(h^2)$) Approximation der Ableitung.

In Übung 7.10 untersuchen Sie den Unterschied zwischen Approximationen erster und zweiter Ordnung. Einen weiteren Differenzenquotienten zur Approximation der ersten Ableitung betrachten Sie in Übung 7.8.

Zur Approximation zweiter Ableitungen:

Ansatz: Differenzenquotienten von Differenzenquotienten (jeweils zentral)

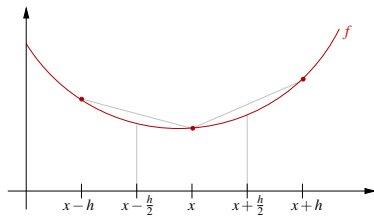

$$\begin{aligned} f''(x) &\approx \frac{f'(x+\frac{h}{2}) - f'(x-\frac{h}{2})}{h} \\ &\approx \frac{\frac{f(x+h)-f(x)}{h} - \frac{f(x)-f(x-h)}{h}}{h} \\ &= \frac{f(x+h) - 2f(x) + f(x-h)}{h^2} \end{aligned}$$

Vermutung: Dies ist eine Approximation 2. Ordnung. Um dies zu zeigen, verwenden wir wieder Taylorentwicklungen für $f(x+h)$ und $f(x-h)$:

$$\begin{aligned} &\frac{1}{h^2} (f(x+h) - 2f(x) + f(x-h)) \\ \stackrel{\xi^+, \xi^- \in I}{=} &\frac{1}{h^2} \left(f(x) + f'(x)h + \frac{f''(x)}{2}h^2 + \frac{f'''(x)}{6}h^3 + \frac{f^{(4)}(\xi^+)}{24}h^4 - 2f(x) \right. \\ &\left. + f(x) - f'(x)h + \frac{f''(x)}{2}h^2 - \frac{f'''(x)}{6}h^3 + \frac{f^{(4)}(\xi^-)}{24}h^4 \right) \\ &= 0 + 0 + f''(x) + 0 + \frac{h^2}{24} (f^{(4)}(\xi^+) + f^{(4)}(\xi^-)), \end{aligned}$$

Damit folgt für Funktionen f die vier mal stetig differenzierbar sind, dass

$$\left| f''(x) - \frac{f(x+h) - 2f(x) + f(x-h)}{h^2} \right| \leq Ch^2.$$

□

Statt mit der Darstellung des Restgliedes über die Ableitung kann man hierbei auch einfach mit der Form $O(h^p)$ rechnen, wenn man sich nur für die Ordnung des Fehlers interessiert. Bei genauerer Betrachtung des Restgliedes (wie hier) kann man jedoch auch eine Aussage über die Größe der Konstanten machen.

7.3 Interpolation von Funktionen

Betrachten wir nun die Aufgabe, beliebige Funktionen (schwierig auszuwertende) durch einfache Funktionen darzustellen (z.B. durch Polynome):

(P) Zu einer Funktion $f : [a, b] \rightarrow \mathbb{R}$ ist ein Polynom $p \in \mathcal{P}_n$ (Polynome vom Grad $\leq n$) gesucht, so dass an $(n + 1)$ paarweise verschiedenen, vorgegebenen Punkten (auch Knoten genannt) $x_0, x_1, \dots, x_n \in [a, b]$ gilt

$$f(x_i) = p(x_i) \quad \text{für } i = 0, \dots, n.$$

(Interpolationsaufgabe)

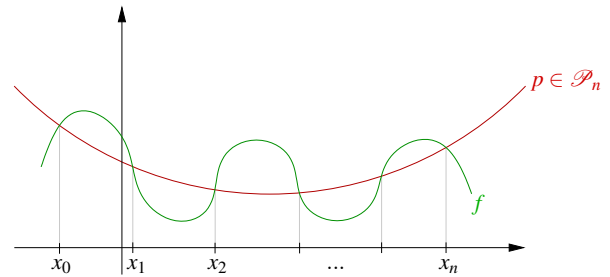

Satz 7.9 Das Interpolationsproblem **(P)** ist eindeutig lösbar.

Beweis: Wähle eine Basis des Polynomvektorraums $\mathcal{P}_n: \{x \mapsto 1, x \mapsto x, x \mapsto x^2, \dots, x \mapsto x^n\}$, $\dim \mathcal{P}_n = n + 1$. Gesucht ist $p(x) = a_0 1 + a_1 x + \dots + a_n x^n$ (Linearkombination der Monome) mit

$$\begin{aligned} f(x_0) &= a_0 1 + a_1 x_0 + \dots + a_n x_0^n \\ f(x_1) &= a_0 1 + a_1 x_1 + \dots + a_n x_1^n \\ &\vdots \\ f(x_n) &= a_0 1 + a_1 x_n + \dots + a_n x_n^n. \end{aligned}$$

Dies ist ein lineares Gleichungssystem von $(n + 1)$ Gleichungen mit $(n + 1)$ Unbekannten a_0, \dots, a_n .

$$\underbrace{\begin{pmatrix} 1 & x_0 & x_0^2 & \cdots & x_0^n \\ \vdots & \vdots & \vdots & & \vdots \\ 1 & x_n & x_n^2 & \cdots & x_n^n \end{pmatrix}}_{A \in \mathbb{R}^{n+1, n+1}} \underbrace{\begin{pmatrix} a_0 \\ \vdots \\ a_n \end{pmatrix}}_{\text{Koeffizientenvektor zur Monom-Basis}} = \begin{pmatrix} f(x_0) \\ \vdots \\ f(x_n) \end{pmatrix}$$

Zu zeigen: A ist invertierbar.

Aus der linearen Algebra wissen wir: Eine lineare Abbildung von einem Vektorraum V nach V (dargestellt durch eine quadratische Matrix) ist dann invertierbar, wenn $\text{Ker} = \{0\}$. Dies folgt aus $\dim V = \dim \text{Ker} + \dim \text{Bild}$.

D.h. wir überprüfen, ob der Kern der zu A gehörigen linearen Abbildung l trivial ist:

Die lineare Abbildung ist gegeben durch:

$$l: \mathbb{R}^{n+1} \rightarrow \mathbb{R}^{n+1}; \quad l \begin{pmatrix} a_0 \\ \vdots \\ a_n \end{pmatrix} = A \begin{pmatrix} a_0 \\ \vdots \\ a_n \end{pmatrix} = \begin{pmatrix} a_0 + a_1x_0 + \dots + a_nx_0^n \\ \vdots \\ a_0 + a_1x_n + \dots + a_nx_n^n \end{pmatrix} = \begin{pmatrix} p(x_0) \\ \vdots \\ p(x_n) \end{pmatrix}$$

mit $p(x) = a_0 + a_1x + \dots + a_nx^n$.

Also gilt

$$\text{Ker}(l) = \{0\} \Leftrightarrow p(x_0) = p(x_1) = \dots = p(x_n) = 0.$$

D.h. $p \in \text{Ker}(l)$ ist ein Polynom n -ten Grades mit $(n+1)$ Nullstellen. Aber Polynome n -ten Grades haben höchstens n Nullstellen, es sei denn, sie sind identisch 0. Im Kern liegt also nur das triviale Polynom $p(x) \equiv 0$. Also ist A invertierbar.

□

Bemerkung 7.10 In der praktischen numerischen Umsetzung beobachtet man beim Lösen des Gleichungssystems für größere n immer stärker den Effekt von Rundungsfehlern.

Betrachten wir deshalb eine geschickt gewählte Basis, die sogenannten Lagrange-Polynome

Definition 7.11 (Lagrange-Polynome) Zu $\{x_i\}_{i=0,\dots,n}$ (paarweise verschieden) sind die Lagrange-Polynome gegeben als die Polynome $L_i \in \mathcal{P}_n$ mit

$$L_i(x_j) = \delta_{ij} = \begin{cases} 1 & \text{falls } i = j, \\ 0 & \text{sonst.} \end{cases}$$

Die Lagrange-Polynome sind eindeutig bestimmt, da für festes i die Vorgabe der Funktionswerte $\delta_{ij} (j = 0, \dots, n)$ an den Stellen x_j eine Interpolationsaufgabe vom Typ **(P)** ist.

Notation 7.12 (Produktsymbol)

$$\prod_{i=1}^n \beta_i = \beta_1 \cdot \beta_2 \cdot \dots \cdot \beta_n$$

Lemma 7.13 Die Lagrange-Polynome lassen sich schreiben als

$$L_i(x) = \prod_{\substack{j=0 \\ j \neq i}}^n \frac{(x - x_j)}{(x_i - x_j)},$$

und $p(x) = \sum_{i=0}^n f(x_i)L_i(x)$ löst das Interpolationsproblem **(P)** zur Funktion f .

Beweis:

$$\text{Es gilt: } L_i(x_k) = \begin{cases} 0 & ; i \neq k \quad (\text{ein Faktor } 0) \\ 1 & ; i = k \quad (\text{alle Faktoren } 1) \end{cases},$$

$$\text{und damit } p(x_k) = \sum_{i=0}^n f(x_i) \underbrace{L_i(x_k)}_{\delta_{ik}} = f(x_k).$$

□

Beispiel:

Kubische Lagrange-Polynome mit $x_0 = 1, x_1 = 2, x_2 = 3, x_3 = 4$, d.h.

$$L_0(x) = \frac{(x-2)(x-3)(x-4)}{1-2 \quad 1-3 \quad 1-4},$$

$$L_1(x) = \frac{(x-1)(x-3)(x-4)}{2-1 \quad 2-3 \quad 2-4},$$

$$L_2(x) = \frac{(x-1)(x-2)(x-4)}{3-1 \quad 3-2 \quad 3-4},$$

$$L_3(x) = \frac{(x-1)(x-2)(x-3)}{4-1 \quad 4-2 \quad 4-3}.$$

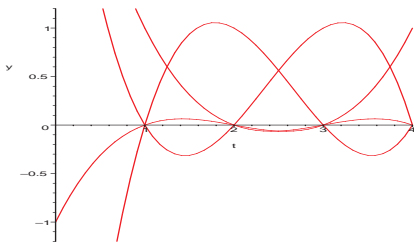

Um die Funktion $f(x) = 2^x$ an den Knoten $x_0 = 0, x_1 = 1$ und $x_2 = 2$ durch ein quadratisches Polynom zu interpolieren, berechnen wir die zugehörige Lagrange-Basis:

$$L_0(x) = \frac{x-1}{0-1} \frac{x-2}{0-2} = \frac{1}{2}(x^2 - 3x + 2)$$

$$L_1(x) = \frac{x-0}{1-0} \frac{x-2}{1-2} = -(x^2 - 2x)$$

$$L_2(x) = \frac{x-0}{2-0} \frac{x-1}{2-1} = \frac{1}{2}(x^2 - x)$$

Als Interpolationspolynom erhält man

$$p(x) = L_0(x) + 2L_1(x) + 4L_2(x) = \frac{1}{2}x^2 + \frac{1}{2}x + 1.$$

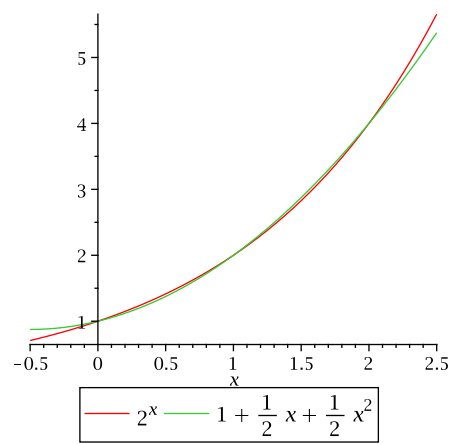
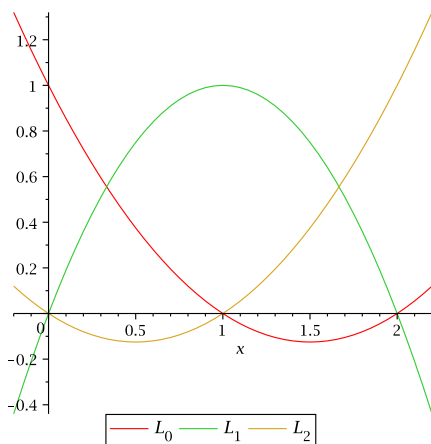

Weitere Beispiele finden Sie in Übung 7.13 und 7.14.

Wie groß ist nun der Fehler, den man bei der Interpolation von f durch p macht?

Satz 7.14 Sei $f : [a, b] \rightarrow \mathbb{R}$ eine $n + 1$ -mal stetig differenzierbare Funktion und $p \in \mathcal{P}_n$ die Lösung der Interpolationsaufgabe (P) zu den Knoten $x_0, x_1, \dots, x_n \in [a, b]$. Dann gibt es zu jedem $x \in [a, b]$ ein $\xi \in [a, b]$, so dass

$$f(x) - p(x) = \frac{1}{(n+1)!} f^{(n+1)}(\xi) \prod_{i=0}^n (x - x_i).$$

Insbesondere

$$|f(x) - p(x)| \leq \frac{1}{(n+1)!} \max_{\xi \in [a, b]} f^{(n+1)}(\xi) (b-a)^{n+1},$$

$$f(x) - p(x) = O((b-a)^{n+1}).$$

Beweis: Zunächst definiert man

$$g(x) = f(x) - p(x) - \alpha \prod_{i=0}^n (x - x_i)$$

für eine beliebige Konstante α .

Falls $x = x_i$ für irgendeinen der Knoten x_i , so ist (wegen der Interpolationsbedingungen) $f(x) = p(x)$ und daher nichts zu zeigen. Andernfalls ist $\prod_{i=0}^n (x - x_i) \neq 0$, also kann man (für festes x) α so wählen, dass $g(x) = 0$.

Nun hat g also auf $[a, b]$ die $n + 2$ (paarweise verschiedenen) Nullstellen x_0, x_1, \dots, x_n und x . Zwischen je zwei dieser Nullstellen liegt nach dem Satz von Rolle 2.34 ein Punkt, an dem die Ableitung g' Null wird. Also hat g' im Intervall $[a, b]$ mindestens $n + 1$ Nullstellen. Analog hat g'' mindestens n Nullstellen, und so weiter. Schließlich muss $g^{(n+1)}$ noch mindestens eine Nullstelle in $[a, b]$ haben, diese bezeichnen wir mit ξ .

Nun ist

$$\underbrace{g^{(n+1)}(\xi)}_{=0} = \underbrace{f^{(n+1)}(\xi) - p^{(n+1)}(\xi)}_{=0, \text{ da } p \in \mathcal{P}_n} - \alpha \underbrace{\frac{d^{n+1}}{dx^{n+1}} \prod_{i=0}^n (x - x_i) \Big|_{x=\xi}}_{=(n+1)!},$$

also muss $\alpha = \frac{1}{(n+1)!} f^{(n+1)}(\xi)$ sein. Dabei war α so gewählt, dass

$$g(x) = f(x) - p(x) - \alpha \prod_{i=0}^n (x - x_i) = 0.$$

Also gilt

$$f(x) - p(x) = \frac{1}{(n+1)!} f^{(n+1)}(\xi) \prod_{i=0}^n (x - x_i).$$

□

Bemerkung 7.15

- Dies bedeutet insbesondere, dass der Fehler dann klein wird, wenn die Intervallbreite $b - a$ klein ist.
- Falls x weit von den Knoten entfernt liegt – oder gar außerhalb des Intervalls $[a, b]$ – wird der Fehler sehr schnell groß.
- Die Interpolation durch Polynome hohen Grades ist nur dann sinnvoll, wenn die Funktion f entsprechend oft differenzierbar ist.
- Der Fehler $\frac{1}{(n+1)!} f^{(n+1)}(\xi) \prod_{i=0}^n (x - x_i)$ entspräche dem Restglied der Taylorentwicklung aus Folgerung 7.3, wenn alle Knoten x_i gleich wären, und man an dieser Stelle außer dem Funktionswert auch entsprechend viele Ableitungen vorgäbe.

Diesen Fall haben wir bei der Lagrange-Interpolation ausgeschlossen, in der Tat gibt es aber die Möglichkeit, bei der Interpolation außer Funktionswerten auch Ableitungen vorzugeben (siehe Kapitel 7.4).

Die Interpolation von *Kurven*, also Abbildungen von einem Intervall in den \mathbb{R}^d , kann man direkt auf die Interpolation eindimensionaler Funktionen zurückführen. Wie das funktioniert, zeigen die Übungen 7.16 und 7.17.

Wie erreicht man nun, dass die Intervallbreite klein wird, und damit auch der Interpolationsfehler?

Man zerlegt das Intervall $[a, b]$ in N Teilintervalle $[t_i, t_{i+1}]$ mit $a = t_0 < t_1 < t_2 < \dots < t_N = b$, z.B. in gleich große Teilintervalle mittels

$$t_i = a + ih \text{ für } i = 0, 1, \dots, N \text{ mit } h = \frac{b - a}{N}.$$

Nun interpoliert man f auf jedem Teilintervall $[t_i, t_{i+1}]$ separat durch ein Polynom $p_i \in \mathcal{P}_n$. Dann ist der Interpolationsfehler (auf jedem Teilintervall, und da der maximale Fehler auf irgendeinem Teilintervall realisiert wird auch der Fehler auf ganz $[a, b]$) von der Ordnung $O(h^{n+1})$. Wenn man die Unterteilung immer mehr verfeinert, kann man nun $h \rightarrow 0$ erreichen, und damit konvergiert die Interpolierende gegen die Ursprungsfunktion auf dem ganzen Intervall $[a, b]$ mit der Ordnung $O(h^{n+1})$.

Die Gesamt-Interpolierende ist dann definiert als $g(x) = p_i(x)$ falls $x \in [t_i, t_{i+1})$, ist also nur auf den einzelnen Intervallen ein Polynom. Auf $[a, b]$ ist g zunächst noch nicht einmal stetig.

Stetigkeit kann man erzwingen, indem man auf jedem Teilintervall $[t_i, t_{i+1}]$ sowohl t_i also auch t_{i+1} , d.h. linke und rechte Intervallgrenze, als Interpolationsknoten wählt. Dann ist $p_{i-1}(t_i) = f(t_i) = p_i(t_i)$, also hat die zusammengesetzte Funktion g an den Intervallgrenzen keinen Sprung.

Beispiel 7.16 (Stetige, stückweise affine Interpolation)

Wählt man auf allen Teilintervallen $[t_i, t_{i+1}]$ genau zwei Interpolationsknoten, nämlich t_i und t_{i+1} , so liegt die Interpolierende auf jedem Teilintervall in \mathcal{P}_1 , d.h. sie ist dort eine affine Funktion. Insgesamt erhält man eine auf ganz $[a, b]$ stetige, auf jedem Teilintervall $[t_i, t_{i+1}]$ affine Interpolation (d.h. einen Polygonzug), der an den Knoten t_i mit f übereinstimmt.

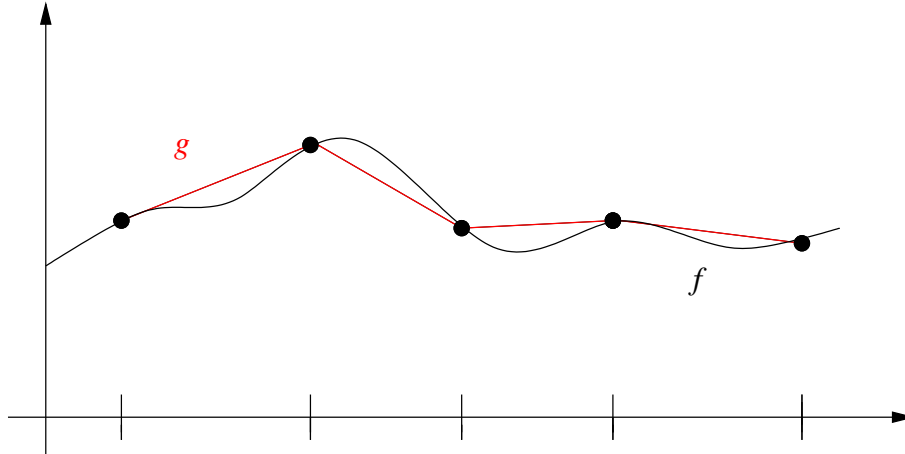

An den Interpolationsknoten auf den Teilintervallgrenzen t_i gibt es stets zwei Basisfunktionen, die dort den Wert 1 annehmen, eine auf dem linken Intervall $[t_{i-1}, t_i]$ - die im Punkt t_{i-1} Null ist - und eine auf dem rechten Intervall $[t_i, t_{i+1}]$ - die im Punkt t_{i+1} Null ist. Da jede Funktion nur auf ihrem Intervall betrachtet wird, kann man die beiden Funktionen zu einer stückweise affinen Basisfunktion zusammensetzen:

Beispiel 7.17 (Hütchenbasis)

$$\varphi_i(x) = \begin{cases} \frac{x-t_{i-1}}{t_i-t_{i-1}}, & x \in [t_{i-1}, t_i], \\ \frac{x-t_{i+1}}{t_i-t_{i+1}}, & x \in [t_i, t_{i+1}], \\ 0, & \text{sonst.} \end{cases}$$

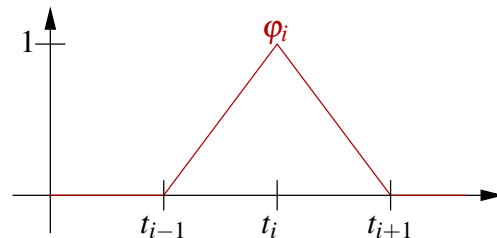

Dann gilt $\varphi(t_j) = \delta_{ij}$, also lässt sich die stückweise affine Interpolation

$$g(x) = \sum_{i=0}^N f(t_i)\varphi_i(x)$$

wie bei der gewöhnlichen Lagrange-Interpolation direkt als Linearkombination der Basisfunktionen schreiben.

Ein Beispiel für dieses Vorgehen finden Sie in Übung 7.2.

Analog kann man auch Basisfunktionen höheren Grades verwenden. Wenn man stückweise mit quadratischen Basisfunktionen interpoliert (siehe oben), so gibt es zwei Typen von zusammengesetzten Basisfunktionen:

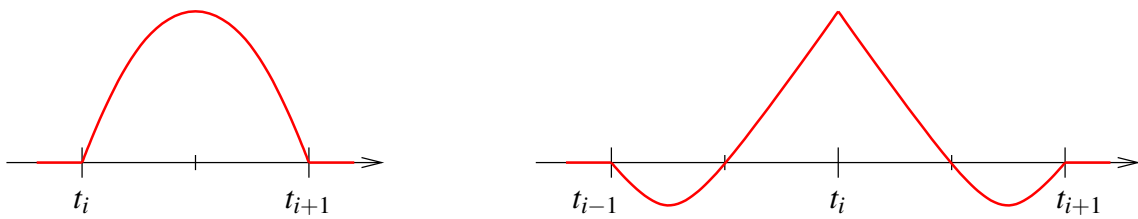

Wie interpoliert man Funktionen, die auf dem \mathbb{R}^2 (oder Teilmengen des \mathbb{R}^2) definiert sind?

Im einfachsten Fall betrachtet man Funktionen $f : [a, b]^2 \rightarrow \mathbb{R}$. Dann kann man die Interpolation direkt auf den eindimensionalen Fall zurückführen.

Wir interpolieren eine solche Funktion durch ein Polynom n -ten Grades in zwei Variablen von der Form

$$p(x, y) = \sum_{p, q=0}^n a_{p, q} x^p y^q.$$

Die Lagrangeknoten erhält man nun, indem man Knoten $t_i \in [a, b]$ wählt und dann alle Kombinationen $(t_i, t_j) \in [a, b]^2$ betrachtet. Es ergibt sich ein kartesisches Gitter von Interpolationsknoten:

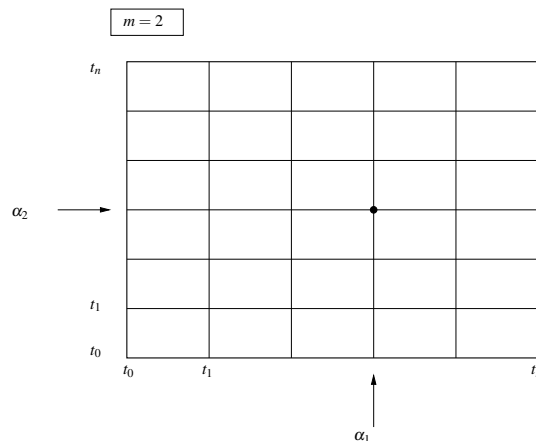

Nun seien L_i die eindimensionalen Lagrange-Basisfunktionen bzgl. der Knoten $t_i \in [a, b]$. Die zweidimensionalen Lagrangebasis-Funktionen ergeben sich dann als Produkt zweier eindimensionaler Basisfunktionen:

$$L_{i,j}(x, y) = L_i(x)L_j(y)$$

Dann hat $L_{i,j}$ am Knoten (t_i, t_j) den Wert Eins, an allen anderen Knoten (t_k, t_l) den Wert Null.

Beispiel 7.18 (Bilineare Interpolation)

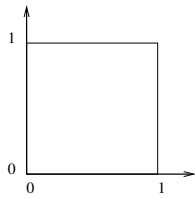

Es sei $t_0 = 0, t_1 = 1, [a, b] = [0, 1]$, d.h. wir betrachten die bilineare Interpolation auf dem Einheitsquadrat.

Dann ergeben sich folgende Basis-Polynome:

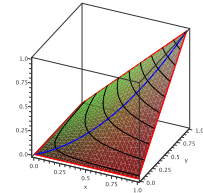

$$\begin{aligned} L_{(0,0)}(x_1, x_2) &= (1 - x_1)(1 - x_2), \\ L_{(1,0)}(x_1, x_2) &= x_1(1 - x_2), \\ L_{(0,1)}(x_1, x_2) &= (1 - x_1)x_2, \\ L_{(1,1)}(x_1, x_2) &= x_1x_2. \end{aligned}$$

Beispiel 7.19 (Biquadratische Interpolation)

Um die Funktion $f(x, y) = \sin\left(\frac{\pi}{2}(x + y)\right)$ auf $[0; 2]^2$ durch biquadratische Polynome mit den Knoten $t_0 = 0, t_1 = 1, t_2 = 2$ zu interpolieren, stellt man zunächst

$$\begin{aligned} f(0, 0) = f(0, 2) = f(2, 0) = f(2, 2) = f(1, 1) &= 0, \\ f(1, 0) = f(0, 1) = 1, \quad f(1, 2) = f(2, 1) &= -1 \end{aligned}$$

fest, man benötigt also nur die Basisfunktionen

$$\begin{aligned} L_{(1,0)}(x, y) &= -\frac{1}{2}x(x - 2)(y - 1)(y - 2) & L_{(0,1)}(x, y) &= -\frac{1}{2}(x - 1)(x - 2)y(y - 2) \\ L_{(1,2)}(x, y) &= -\frac{1}{2}x(x - 2)y(y - 1) & L_{(2,1)}(x, y) &= -\frac{1}{2}x(x - 1)y(y - 2). \end{aligned}$$

Insgesamt ergibt sich das Interpolationspolynom

$$p(x, y) = L_{(1,0)}(x, y) + L_{(0,1)}(x, y) - L_{(1,2)}(x, y) - L_{(2,1)}(x, y).$$

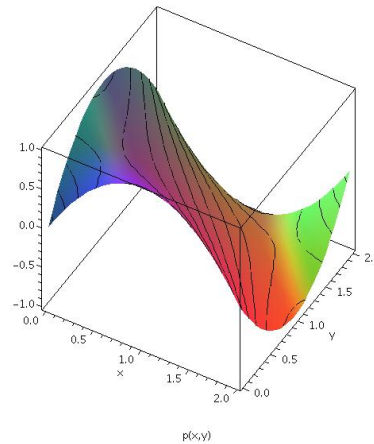
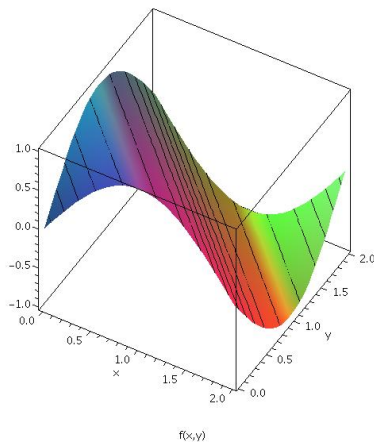

Analog zu 1D kann man das Interpolationsgebiet auch hier in Teilquadrate unterteilen, auf diesen interpolieren und dann eine Interpolierende zusammensetzen, die nur stückweise ein Polynom ist.

Man kann sich auch hier überlegen, dass die zusammengesetzte Interpolation stetig ist, wenn das Interpolationsgitter bis zu den Rändern des Quadrates $[a, b]^2$ reicht.

Weitere Details sowie die Verallgemeinerung auf höhere Dimensionen finden Sie im Kapitel 7.4.

Wie interpoliert man Funktionen auf komplizierteren Teilmengen des \mathbb{R}^2 ?

Komplizierte Gebiete $\Omega \subset \mathbb{R}^m$ kann man zur Interpolation nur schlecht in Quadrate oder Rechtecke zerlegen. Ein Ausweg ist hier die Zerlegung in Dreiecke.

Definition 7.20 Die Menge

$$T = \{x \in \mathbb{R}^2 \mid x = \lambda_0 a_0 + \lambda_1 a_1 + \lambda_2 a_2, \lambda_i \geq 0, \lambda_0 + \lambda_1 + \lambda_2 = 1\},$$

d.h. die Menge aller Konvexkombinationen von drei Punkten in der Ebene ist das Dreieck mit den Eckpunkten a_0, a_1, a_2 .

$\lambda = (\lambda_0, \lambda_1, \lambda_2)$ heißen baryzentrischen Koordinaten.

Beispiele 7.21

$$\lambda = e_i (\in \mathbb{R}^3) \text{ (} i\text{-te Komponente 1, sonst 0)} \rightsquigarrow x = a_i,$$

$$\lambda = \left(\frac{1}{3}, \frac{1}{3}, \frac{1}{3}\right) \rightsquigarrow x = \frac{a_0 + a_1 + a_2}{3} \quad (\text{Schwerpunkt}),$$

$$\lambda_i = 0 \rightsquigarrow x \text{ liegt auf der Seite gegenüber von } a_i$$

Lemma 7.22 (Berechnung baryzentrischer Koordinaten)

(λ_1, λ_2) löst das Gleichungssystem

$$\underbrace{\begin{pmatrix} (a_1 - a_0) & (a_2 - a_0) \\ | & | \\ | & | \end{pmatrix}}_{A \in \mathbb{R}^{2,2}} \begin{pmatrix} \lambda_1 \\ \lambda_2 \end{pmatrix} = (x - a_0)$$

und es gilt $\lambda_0 = 1 - \lambda_1 - \lambda_2$

Beweis:

$$\begin{aligned} x &= a_0 \lambda_0 + a_1 \lambda_1 + a_2 \lambda_2 \\ &= a_0 \lambda_0 + a_1 \lambda_1 + a_2 \lambda_2 + a_0 \underbrace{(1 - \lambda_1 - \lambda_2)}_{=\lambda_0} - a_0 \lambda_0 \\ &= 0 + (a_1 - a_0) \lambda_1 + (a_2 - a_0) \lambda_2 + a_0 \\ \Rightarrow & \quad \text{Behauptung} \end{aligned}$$

□

Das Gleichungssystem ist eindeutig lösbar, falls es vollen Rang hat, die Spaltenvektoren also linear unabhängig sind. Wenn die Spaltenvektoren linear abhängig sind, liegen diese beiden Seiten des Dreiecks (und damit auch die dritte) auf einer Geraden, es ist also kein „echtes“ Dreieck.

Bemerkung 7.23 *Teste, ob $x \in T \iff$ Teste, ob $\lambda_i(x) \geq 0$ für alle $i = 0, \dots, m$.*

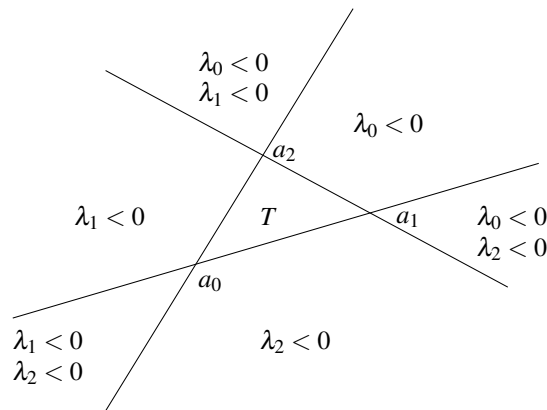

In Übung 7.19 betrachten Sie solche Berechnungen.

Die Lagrange-Basisfunktionen auf Dreiecken kann man nun sehr einfach mit Hilfe der baryzentrischen Koordinaten angeben:

Beispiel 7.24

Lineare Basisfunktionen: Die Lagrange-Knoten seien die Eckpunkte des Dreiecks. Die baryzentrische Koordinate λ_i hat nun genau die Eigenschaft, im Eckpunkt a_i Eins zu sein, auf der gegenüberliegenden Kante (die die beiden anderen Knoten enthält) Null.

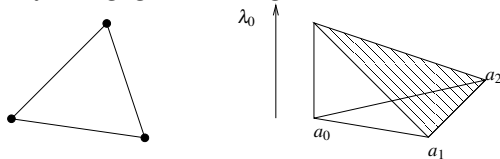

$$L_{(1,0,0)} = \lambda_0, L_{(0,1,0)} = \lambda_1, L_{(0,0,1)} = \lambda_2$$

Quadratische Basisfunktionen: Knoten sind hier die Ecken und die Seitenmitten des Dreiecks. Es ergeben sich entsprechend zwei Typen von Basisfunktionen:

$$\lambda \mapsto 4\lambda_i\lambda_j \text{ mit } i \neq j \quad \text{und} \quad \lambda \mapsto \lambda_i(2\lambda_i - 1)$$

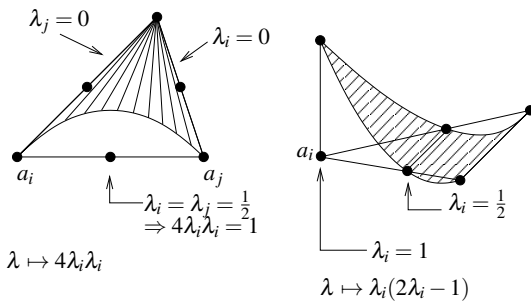

Wenn man das Interpolationsgebiet in Dreiecke zerlegt, erhält man in beiden Fällen eine auf dem ganzen Gebiet stetige zusammengesetzte Interpolierende.

7.4 Exkurs: Interpolation von Ableitungen und mehrdimensionale Interpolation

Hermite-Interpolation: Wie interpoliert man neben Funktionswerten auch Ableitungen an Knoten?

Notation 7.25 $a \leq x_0 \leq x_1 \leq x_2 \leq \dots \leq x_n \leq b$

Wir interpretieren k gleiche Knoten hintereinander so, dass $f(x_i), f'(x_i), \dots, f^{(k-1)}(x_i)$ interpoliert werden sollen ($p^{(j)}(x_i) = f^{(j)}(x_i), j = 0, \dots, k-1$). Definiere hierzu

$$d_i := \max \{ j \mid x_i = x_{i-j} \} \quad (0 \leq d_i \leq k-1)$$

Für $f \in \mathcal{C}^{d_i}$ sei $\mu_i(f) := f^{(d_i)}(x_i)$

(P) (Hermite-Interpolationsaufgabe)

Gesucht ist $p \in \mathcal{P}_n$, so dass $\mu_i(p) = \mu_i(f)$ für $i = 0, \dots, n$. p heißt *Hermite-Interpolation*.

Bemerkung 7.26 Lagrange-Interpolation: $\mu_i(p) = f(x_i)$. D.h. $d_i = 0$ für alle $i = 0, \dots, n$.

Satz 7.27 Sei $f \in \mathcal{C}^d([a, b])$, wobei $d = \max_{i=0, \dots, n} d_i$, dann existiert genau eine Hermite-Interpolation zu f .

Beweis: $\mu : \mathcal{P}_n \rightarrow \mathbb{R}^{n+1}, p \mapsto \begin{pmatrix} \mu_0(p) \\ \dots \\ \mu_n(p) \end{pmatrix}$ ist eine lineare Abbildung, wobei

$\dim \mathcal{P}_n = \dim \mathbb{R}^{n+1}$. Es gilt $\text{Ker}(\mu) = \{0\}$, denn $\mu(p) = 0 \Rightarrow p$ hat (einschließlich mehrfacher Nullstellen) $(n+1)$ Nullstellen:

Wenn an der Stelle x_i der Funktionswert und alle Ableitungen bis zum Grad d_i Null sind, so liegt dort eine $d_i + 1$ -fache Nullstelle vor,

$$p(x) = (x - x_i)^{d_i+1} q(x) \quad \text{mit Polynom } q \in \mathcal{P}_{n-d_i}$$

Dies gilt für alle Knoten x_i und für die dazu gehörigen maximalen Grade d_i . Nun betrachten wir nacheinander alle unterschiedlichen Knoten und erhalten schrittweise schliesslich eine Zerlegung von p in Linearfaktoren. Damit folgt dann

$$p(x) = a(x - x_0)(x - x_1)(x - x_2) \cdots (x - x_n).$$

Damit hat p aber (einschließlich mehrfacher Nullstellen) $n + 1$ Nullstellen. Somit muss gelten $p \equiv 0 \checkmark$

Weiterhin gilt $\dim \text{Bild}(\mu) + \underbrace{\dim \text{Ker}(\mu)}_{=0} = \dim \mathcal{P}_n = n + 1,$

$\Rightarrow \dim \text{Bild}(\mu) = n + 1 = \dim \mathbb{R}^{n+1} \Rightarrow \mu$ invertierbar.

D.h. aber zu jeder Vorgabe von Werten und Ableitungen geschrieben in einem Vektor des \mathbb{R}^{n+1} gibt es ein p , so dass $\mu(p)$ gleich dieser Vorgabe ist.

□

Definition 7.28 Eine Basis $\{H_j\}_{j=0,\dots,n}$ des \mathcal{P}_n mit $\mu_i(H_j) = \delta_{ij}$ nennen wir Hermitebasis.

Beispiel 7.29 ($x_0 = 0, x_1 = 0, x_2 = 1, x_3 = 1$)

d.h. wir interpolieren Funktionswerte und 1. Ableitung jeweils in 0 und 1:

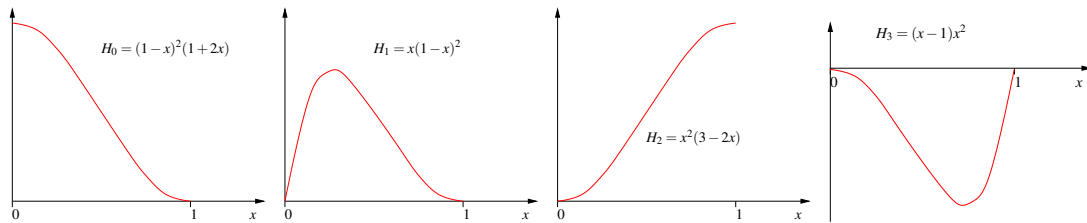

Um damit zum Beispiel die Funktion

$$f(x) = \sin(\pi x)$$

zu interpolieren, berechnet man

$$f(0) = 0, \quad f'(0) = \pi, \quad f(1) = 0, \quad f'(1) = -\pi;$$

also ergibt sich für die Interpolierende

$$\begin{aligned} (\mathcal{I}_h f)(x) &= \pi H_1(x) - \pi H_3(x) \\ &= \pi(x^3 - 2x^2 + x - (x^3 - x^2)) \\ &= \pi(x - x^2). \end{aligned}$$

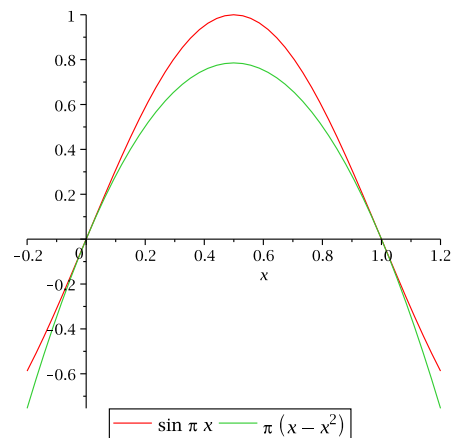

Eine spezielle Hermite-Interpolationsaufgabe finden Sie in Übung 7.1, ein weiteres Beispiel in Übung 7.15.

Tensorprodukt-Interpolation

Betrachte $f : \Omega \rightarrow \mathbb{R}$ mit $\Omega = [a_1, b_1] \times [a_2, b_2] \times \dots \times [a_m, b_m] \subset \mathbb{R}^m$.

Tensorproduktansatz

Sei ohne Beschränkung $a_k = a, b_k = b$. Auf $[a, b]$ sei die Knotenmenge $\{t_i\}_{i=0, \dots, n}$ gegeben.

Ziel: $f(t_{i_1}, \dots, t_{i_m})$ zu interpolieren für $i_j \in \{0, \dots, n\}$ und $j = 0, \dots, m$.

(Lagrange-Interpolation)

Definition 7.30 (Polynomraum auf dem \mathbb{R}^m)

$$\mathcal{P}_n^m = \left\{ p : \mathbb{R}^m \rightarrow \mathbb{R} \mid p(x) = \sum_{\alpha_i \leq n} a_\alpha x_1^{\alpha_1} x_2^{\alpha_2} \dots x_m^{\alpha_m}, \alpha = (\alpha_1, \alpha_2, \dots, \alpha_m), \alpha_i \in \mathbb{N}_0 \right\}$$

(α nennt man Multiindex)

$$\dim \mathcal{P}_n^m = (n+1)^m$$

$$n = \text{Grad des Polynoms}$$

$$m = \text{Dimension des Urbildraums des Polynoms}$$

Beispiel 7.31

$m = 2, n = 1$ (bilineare Polynome)

$$p(x_1, x_2) = \underbrace{a_{(0,0)} + a_{(1,0)}x_1 + a_{(0,1)}x_2 + a_{(1,1)}x_1x_2}_{\text{affine Funktion}}$$

Bilineare Polynome (eigentlich müssten sie bi-affin heißen) sind affin bezüglich einer Variablen, wenn man die andere als konstant auffasst:

$$\begin{aligned} p_1(x_1) := p(x_1, c) &= \underbrace{a_{(0,0)} + a_{(0,1)}c}_{=:b} + \underbrace{(a_{(1,0)} + a_{(1,1)}c)}_{=:m} x_1 \\ &= mx_1 + b \end{aligned}$$

Wie man jedoch oben sieht, sind sie keine affinen Funktionen von \mathbb{R}^2 nach \mathbb{R} , da sie den zusätzlichen Term $a_{(1,1)}x_1x_2$ enthalten.

$m = 3, n = 1$ (trilineare Polynome)

Man erhält eine Basis durch Multiplikation aller Kombinationen der 1D-Basispolynome bezüglich aller Komponenten x_i . Hier erhält man:

$$\{x \mapsto 1, x \mapsto x_1, x \mapsto x_2, x \mapsto x_3, x \mapsto x_1x_2, x \mapsto x_1x_3, x \mapsto x_2x_3, x \mapsto x_1x_2x_3\}$$

$m = 2, n = 2$ (biquadratische Polynome)

$$p(x_1, x_2) = a_{(0,0)} + a_{(1,0)}x_1 + a_{(0,1)}x_2 + a_{(1,1)}x_1x_2 + a_{(2,0)}x_1^2 + a_{(0,2)}x_2^2 + a_{(2,1)}x_1^2x_2 + a_{(1,2)}x_1x_2^2 + a_{(2,2)}x_1^2x_2^2$$

Wir schreiben auch: $\mathcal{P}_n^m = \underbrace{\mathcal{P}_n \otimes \mathcal{P}_n \otimes \dots \otimes \mathcal{P}_n}_{m \text{ Faktoren}}$ (Tensorprodukt)

Eine alternative Interpretation ist die folgende:

$$p = \sum_{j=0}^n a_j(x_2, \dots, x_n)x_1^j \quad \text{mit } a_j \text{ Tensorproduktpolynom in } x_2, \dots, x_n.$$

Definition 7.32 (Lagrange-Basis) Seien α, β Multiindizes mit $\alpha = (\alpha_1, \alpha_2, \dots, \alpha_m), \beta = (\beta_1, \beta_2, \dots, \beta_m), t^\beta = (t_{\beta_1}, t_{\beta_2}, \dots, t_{\beta_m})$ ein beliebiger Knoten, an dem f zu interpolieren ist. Die Lagrange-Basis $\{L_\alpha\}_{\alpha_i \leq n}$ besteht aus $(n+1)^m$ Polynomen aus \mathcal{P}_n^m , die durch

$$L_\alpha(t^\beta) = \delta_{\alpha\beta} := \begin{cases} 1 & \text{falls } \alpha_i = \beta_i \text{ f\u00fcr alle } i = 1, \dots, m, \\ 0 & \text{sonst} \end{cases}$$

definiert sind. Man kann die Lagrange-Polynome als Produkte aus 1D-Lagrange-Polynomen berechnen:

$$L_\alpha(x) = \prod_{i=1}^m \prod_{\substack{j=0 \\ j \neq \alpha_i}}^n \frac{x_i - t_j}{t_{\alpha_i} - t_j} \in \mathcal{P}_n^m$$

In 2D erh\u00e4lt man f\u00fcr Polynomgrad 1 und 2 die Basisfunktionen aus Beispiel 7.18 und 7.19.

Simpliziale Interpolation

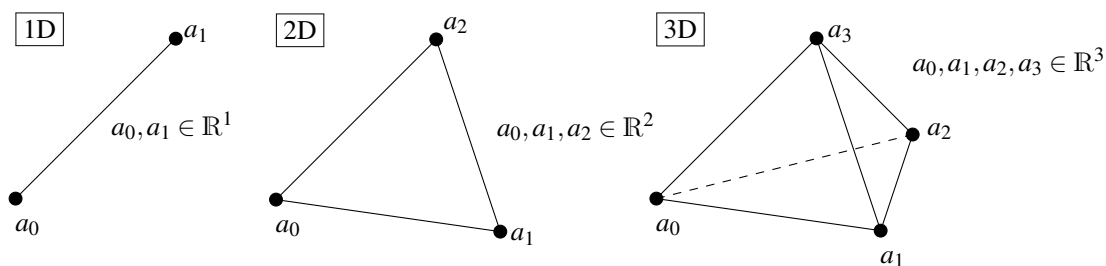

Auch wenn wir zun\u00e4chst Simplexes mit $m+1$ Eckpunkten im \mathbb{R}^m definieren, so l\u00e4\u00df\u00t sich diese Definition direkt auf Simplexes im \mathbb{R}^n mit $n > m$ \u00fcbertragen, d.h. wir betrachten auch 1-Simplexes (Streckenst\u00fccke) im \mathbb{R}^2 oder \mathbb{R}^3 und 2-Simplexes (Dreiecke) im \mathbb{R}^3 :

Definition 7.33 Sei $m \leq n$. Die Menge

$$T = \left\{ x \in \mathbb{R}^n \mid x = \lambda_0 a_0 + \lambda_1 a_1 + \dots + \lambda_m a_m, \lambda_i \geq 0, \sum_{i=0}^m \lambda_i = 1 \right\},$$

d.h. die Menge aller Konvexkombinationen von $(m+1)$ Punkten im \mathbb{R}^n , heißt m -Simplex mit den Eckpunkten $a_0, \dots, a_m \in \mathbb{R}^n$.

$\lambda = (\lambda_0, \dots, \lambda_m)$ heißen baryzentrischen Koordinaten.

Im Umgang mit Simplexes sind die folgenden Kenngrößen oft sehr hilfreich:

Definition 7.34 $h(T) = \max_{i,j} \|a_i - a_j\|$ (Durchmesser),

$\rho(T) = 2 \sup \{r \geq 0 \mid \text{es gibt } x \in T, B_r(x) \subset T\}$ (Inkugeldurchmesser).

Hierbei ist $h(T)$ die typische Größe für Fehlerabschätzungen und $\rho(T)$ beschreibt die Regularität, oder den Degeneriertheitsgrad eines Simplex. Insbesondere ist $\frac{h(T)}{\rho(T)}$ ein Maß für die Degeneriertheit unabhängig von der Größe des Simplex.

Lemma 7.35 (Berechnung baryzentrischer Koordinaten) Für $\lambda : \mathbb{R}^m \rightarrow \mathbb{R}^{m+1}, x \mapsto \lambda(x)$ gilt:

$(\lambda_1, \dots, \lambda_m)$ löst das Gleichungssystem

$$\underbrace{\begin{pmatrix} \vdots & & \vdots \\ (a_1 - a_0) & \dots & (a_m - a_0) \\ \vdots & & \vdots \end{pmatrix}}_{A \in \mathbb{R}^{m,m}} \begin{pmatrix} \lambda_1 \\ \vdots \\ \lambda_m \end{pmatrix} = (x - a_0)$$

und es gilt $\lambda_0 = 1 - \sum_{i=1}^m \lambda_i$.

Beweis: Wie in Lemma 7.22 für Dreiecke.

□

Bemerkung 7.36 Der Rand eines Simplex im \mathbb{R}^m besteht wieder aus Simplexes der Dimension $(m-1)$.

Definition 7.37 (Simplizialer Polynomraum)

$$\tilde{\mathcal{P}}_n^m = \left\{ p : \mathbb{R}^m \rightarrow \mathbb{R} \mid p(x) = \sum_{\alpha_1 + \dots + \alpha_m \leq n} c_\alpha x_1^{\alpha_1} x_2^{\alpha_2} \dots x_m^{\alpha_m} \right\}$$

Man kann diese Polynome auch in baryzentrischen Koordinaten schreiben:

$$p(x) = q(\lambda(x)) \quad \text{mit } q: \mathbb{R}^{m+1} \longrightarrow \mathbb{R} \quad \text{Polynom,}$$

$$q(\lambda) = \sum_{\beta_0 + \dots + \beta_m \leq n} b_\beta \lambda_0^{\beta_0} \lambda_1^{\beta_1} \dots \lambda_m^{\beta_m}.$$

Der Polynomgrad bleibt dabei gleich.

(ohne Beweis)

Beispiel 7.38

$m = 1$

$$\begin{aligned} \tilde{\mathcal{P}}_1^1 &= \{p: \mathbb{R} \longrightarrow \mathbb{R} \mid p(x) = c_0 + c_1 x\} \\ &= \{q: \mathbb{R}^2 \longrightarrow \mathbb{R} \mid q(\lambda_0, \underbrace{\lambda_1}_{=(1-\lambda_0)}) = (c_0 + c_1 a_0)\lambda_0 + (c_0 + c_1 a_1)\lambda_1\} \end{aligned}$$

$m = 2$

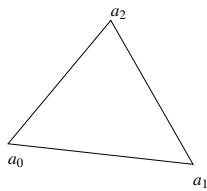

$$\begin{aligned} \tilde{\mathcal{P}}_1^2 &= \text{affine Funktionen auf } \mathbb{R}^2 \text{ (damit auch auf } T) \\ &= \{p: \mathbb{R}^2 \longrightarrow \mathbb{R} \mid p(x) = c_0 + c_1 x_1 + c_2 x_2\} \\ &\neq \mathcal{P}_1^2 \\ q(\lambda_0, \lambda_1, \lambda_2) &= p(a_0)\lambda_0 + p(a_1)\lambda_1 + p(a_2)\lambda_2 \end{aligned}$$

Analog für $m = 3$

$$\tilde{\mathcal{P}}_1^3 = \{p: \mathbb{R}^3 \longrightarrow \mathbb{R} \mid p(x) = q(\lambda_0(x), \dots, \lambda_3(x)) = p(a_0)\lambda_0 + \dots + p(a_3)\lambda_3\}$$

Die obigen Rechnungen funktionieren in dieser Art natürlich nur für $n = 1$.

Notation 7.39 (Lagrange-Knotenmenge)

$$\mathcal{N}_n(T) = \left\{ x = \sum_{j=0}^m \lambda_j a_j \mid \lambda_j \in \left\{ 0, \frac{1}{n}, \frac{2}{n}, \dots, \frac{n-1}{n}, 1 \right\}, \sum_{j=0}^m \lambda_j = 1 \right\}$$

Es gilt: $\dim \tilde{\mathcal{P}}_n^m = \binom{m+n}{n} = \frac{(m+n)!}{m!n!}$

Begründung: Auswahl von bis zu n Faktoren aus x_1, \dots, x_m entspricht der Auswahl von genau n Faktoren aus den $m+1$ Möglichkeiten x_1, \dots, x_m oder unbenutzt

$\underbrace{\text{card}}_{\text{Anzahl}} \mathcal{N}_n(T) = \binom{m+n}{n}$

Begründung: Verteilung von n Stück „ $\frac{1}{n}$ “ auf $m+1$ baryzentrischen Koordinaten $\lambda_0, \dots, \lambda_m$

Im folgenden skizzieren wir die Knotenmengen in Abhängigkeit von der Dimension des Simplex m und dem Polynomgrad n :

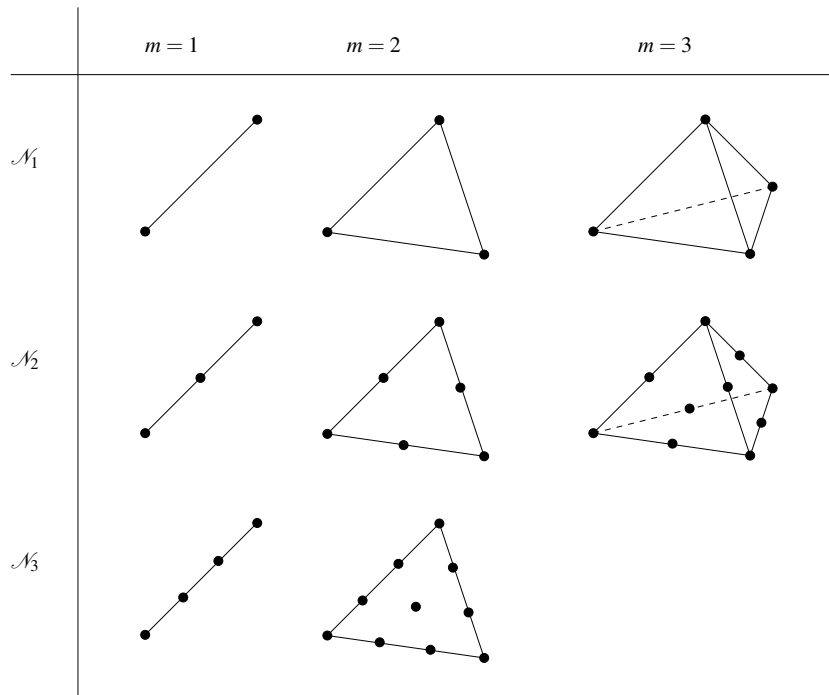

Satz 7.40 (Lagrange-Basis) In baryzentrischen Koordinaten definieren wir die folgende Basis von $\tilde{\mathcal{P}}_n^m$:

$$L_\alpha(\lambda_\beta) = \delta_{\alpha\beta}$$

wobei $\alpha = (\alpha_0, \dots, \alpha_m)$, $\sum_{i=0}^m \alpha_i = n$, $\beta = (\beta_0, \dots, \beta_m)$, $\sum_{i=0}^m \beta_i = n$,

$$\lambda_\beta = \left(\frac{\beta_0}{n}, \frac{\beta_1}{n}, \dots, \frac{\beta_m}{n} \right), \text{ d.h. } x_\beta = \sum_{j=0}^m \frac{\beta_j}{n} a_j,$$

$$L_\alpha(\lambda) = \prod_{i=0}^m \prod_{j=0}^{\alpha_i-1} \frac{\lambda_i - \frac{j}{n}}{\alpha_i - \frac{j}{n}}.$$

Dann gilt $L_\alpha(\lambda_\beta) = \delta_{\alpha\beta}$.

Beweis: Wir müssen die Basiseigenschaft nachweisen. Da $\dim \tilde{\mathcal{P}}_n^m = \binom{m+n}{n} = \text{card } \mathcal{N}_n(T)$ genügt es zu zeigen, dass $L_\alpha(\lambda_\beta) = \delta_{\alpha\beta}$. Hierzu betrachten wir:

$\alpha = \beta$: $\lambda_i = \frac{\beta_i}{n} = \frac{\alpha_i}{n} \Rightarrow$ Behauptung.

$\alpha \neq \beta$: Es gibt ein $i \in \{0, \dots, m\}$ mit $\beta_i < \alpha_i$ (da $\sum_{i=0}^m \beta_i = \sum_{i=0}^m \alpha_i$)

\Rightarrow Es gibt ein $j \in \{0, \dots, \alpha_i - 1\}$ mit $j = \beta_i$

$\Rightarrow \lambda_i = \frac{\beta_i}{n} = \frac{j}{n} \Rightarrow$ ein Linearfaktor = 0

$\Rightarrow L_\alpha(\lambda_\beta) = 0$.

□

In 2D erhält man für Polynomgrad 1 und 2 die Basisfunktionen aus Beispiel 7.24.

Bemerkung 7.41 (i) Die Interpolationsschemata wendet man auf eine Zerlegung des Gebietes Ω in Teilintervalle ($m = 1$) oder Quader, bzw. Simplizes an ($m > 1$).

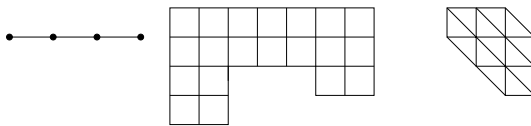

(ii) Auf jeder dieser Zellen (Intervalle, Quader, Simplizes) geht man dann wie oben beschrieben vor.

(iii) Die Gesamtinterpolation ist global stetig, falls t_0, t_n die Intervallgrenzen sind (bei Intervall- oder Quaderzerlegungen); bei Simplizes erhält man durch die oben eingeführten Lagrangeknoten automatisch Stetigkeit.

Hierzu: Die Ränder der Quader oder Simplizes sind niederdimensionale Quader oder Simplizes, dort müssen deshalb die Interpolationspolynome von beiden Seiten gleich sein.

- (iv) Im Allgemeinen sind die Interpolationen nicht global differenzierbar (Knicke!), auch wenn die zu interpolierende Funktion glatt ist.
- (v) Auch in mehreren Dimensionen erhält man für $n + 1$ -mal stetig differenzierbare Funktionen und deren Interpolation durch Polynome n -ten Grades einen Fehler der Ordnung $O(h^{n+1})$.

7.5 Numerische Integration

Betrachten wir nun die approximative Berechnung von Integralen. Hierbei werden wir auf die Interpolationsergebnisse zurückgreifen.

Problemstellung: Oft kann man $\int_a^b f dx$ nicht exakt berechnen.

Ziel: Eine numerische Approximation des Integrals:

$$\int_a^b f dx \approx (b-a) \sum_{i=0}^n \omega_i f(x_i)$$

(ω_i Gewichte, $f(x_i)$ Knotenauswertungen)

Idee: Statt das Integral exakt auszurechnen, bestimmt man eine Interpolierende p und integriert diese. Das heisst man definiert eine Näherung des Integrals durch

$$\int_a^b f dx \approx \int_a^b p dx,$$

wobei p die eigentlich zu integrierende Funktion f interpoliert.

Es bietet sich an hier die Polynominterpolation zu wählen, da sich Polynome leicht integrieren lassen.

Beispiel 7.42 $n = 0, x_0 = \frac{a+b}{2}$ (Schwerpunktintegration, Rechteckregel, Mittelpunktsregel)

$$\int_a^b f dx \approx \int_a^b f\left(\frac{a+b}{2}\right) dx = f\left(\frac{a+b}{2}\right)(b-a)$$

$n = 1, x_0 = a, x_1 = b$ (Trapezregel)

$$\int_a^b f dx \approx (b-a) \frac{f(a) + f(b)}{2}$$

Allgemein gilt nun:

$$\begin{aligned}
 p(x) &= \sum_{j=0}^n L_j(x) f(x_j) \quad (\text{Lagrangebasis}) \\
 \Rightarrow \int_a^b p dx &= \int_a^b \sum_{j=0}^n L_j(x) f(x_j) dx \\
 &= \sum_{j=0}^n f(x_j) \underbrace{\left(\frac{1}{b-a} \int_a^b L_j(x) dx \right)}_{\omega_j} (b-a)
 \end{aligned}$$

Satz 7.43 Für eine vorgegebene Knotenmenge $\{x_0, \dots, x_n\}$ auf dem Intervall $[a, b]$ erhalten wir mit der Wahl $\omega_i = \frac{1}{b-a} \int_a^b L_i(x) dx$ eine numerische Integrationsformel, die exakt ist für alle Polynome vom Grad $\leq n$.

Beweis: Falls $p \in \mathcal{P}_n$, und wir interpolieren durch Polynome in \mathcal{P}_n , so ist p seine eigene Interpolierende.

□

Satz 7.44 Sei $f : [a, b] \rightarrow \mathbb{R}$ eine $(n+1)$ -mal stetig differenzierbare Funktion, dann gilt

$$\left| \int_a^b f(x) dx - \sum_{j=0}^n (b-a) \omega_j f(x_j) \right| \leq Ch^{n+2}.$$

Beweis: Sei p die Interpolierende zu f .

$$\begin{aligned}
 L.S. &= \left| \int_a^b f(x) - p(x) dx \right| \leq \int_a^b |f(x) - p(x)| dx \leq \int_a^b dx \max_{x \in [a, b]} |f(x) - p(x)| \\
 &\leq hCh^{n+1} = Ch^{n+2}
 \end{aligned}$$

□

Bemerkung 7.45

- Der Integrationsfehler ist von der Ordnung $n+2$, der Interpolationsfehler von der Ordnung $n+1$.
- Zerlegen wir ein Intervall $[a, b]$ in Teilintervalle $[y_i, y_{i+1})$ mit $y_i = a + \frac{b-a}{n}i$ mit $i = 0, \dots, n-1$, dann ist $h = \frac{b-a}{n}$ ($\rightsquigarrow n = \frac{b-a}{h}$).

Der Fehler, der sich bei numerischer Integration ergibt, ist dann abgeschätzt durch die Summe der Integrationsfehler auf den Teilintervallen:

$$\underbrace{n}_{\frac{b-a}{h}} Ch^{n+2} = (b-a)Ch^{n+1}$$

Ein Beispiel für eine solche Zerlegung des Integrationsintervalls betrachten Sie in Aufgabe 7.3 sowie (einschließlich einer Implementierung in MATLAB) in Aufgabe 7.20.

Beispiel 7.46

$$\boxed{n=0} \quad \left| \int_a^b f(x) dx - (b-a)f\left(\frac{a+b}{2}\right) \right| \leq Ch^3$$

Achtung: Nach obigem Satz erwartet man nur Ch^2 , dies ist hier sogar besser, denn die Integrationsformel ist exakt auf \mathcal{P}_1

$$\boxed{n=1} \quad \left| \int_a^b f(x) dx - (b-a)\frac{f(a)+f(b)}{2} \right| \leq Ch^3$$

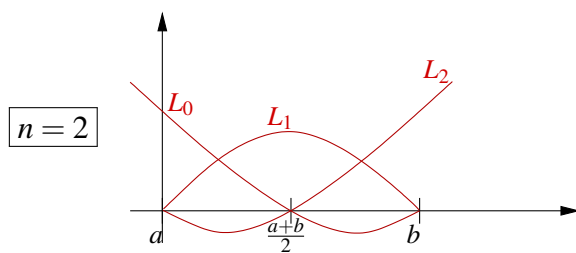

Ohne Beschränkung: $a=0, b=1$

$$L_0(x) = (1-x)(1-2x) = 1 - 3x + 2x^2$$

$$L_1(x) = 4(1-x)x = 4x - 4x^2$$

$$L_2(x) = x(2x-1) = 2x^2 - x$$

$$\int_0^1 L_0(x) dx = \left[x - \frac{3}{2}x^2 + \frac{2}{3}x^3 \right]_0^1 = 1 - \frac{3}{2} + \frac{2}{3} = \frac{1}{6}$$

$$\int_0^1 L_1(x) dx = \left[2x^2 - \frac{4}{3}x^3 \right]_0^1 = 2 - \frac{4}{3} = \frac{2}{3}$$

$$\int_0^1 L_2(x) dx = \frac{1}{6} \quad (\text{wegen Symmetrie})$$

Dabei ergibt sich für den Fehler der numerischen Integration:

$$\left| \int_a^b f(x) dx - (b-a) \left(\frac{f(a)}{6} + \frac{2}{3}f\left(\frac{a+b}{2}\right) + \frac{f(b)}{6} \right) \right| \leq Ch^5$$

Diese numerische Integrationsformel nennt man auch Keplersche Fassregel.

(Die erzielte Ordnung ist hier wieder besser als nach obigen Satz zu erwarten, da die Integrationsformel exakt für Polynome vom Grad 3 ist.)

Bisher haben wir eine feste (meiste gleichverteilte) Knotenmenge betrachtet. Durch geschickte Wahl der Knoten kann man die Güte der numerischen Integration wesentlich verbessern. Dies führt auf die sogenannte Gauß-Quadratur:

$$\left. \begin{array}{l} n+1 \text{ Knoten} \\ n+1 \text{ Gewichte} \end{array} \right\} 2n+2 \text{ Freiheitsgrade}$$

Frage: Kann man durch Wahl von Gewichten und Knoten Polynome vom Grad $2n+1$ ($2n+2$ Zwangsbedingungen) exakt integrieren?

Satz 7.47 (Gauß-Quadratur) Zu einem Intervall $[a, b]$ gibt es Knoten $x_0, \dots, x_n \in [a, b]$ und Gewichte $\omega_0, \dots, \omega_n$, so dass die Quadraturformel

$$(b-a) \sum_{i=0}^n \omega_i f(x_i)$$

exakt ist auf Polynomen vom Grad $2n+1$ und der Integrationsfehler von der Ordnung $2n+3$ ($\leq Ch^{2n+3}$) ist.

(Ohne Beweis hier).

Bemerkung 7.48 Üblicherweise betrachtet man die Gauß-Quadratur auf dem Intervall $[-1, 1]$. Die Knoten x_i für $i = 0, 1, \dots, n$ sind dann die Nullstellen des $n+1$ -ten Legendre-Polynoms P_{n+1} . Die Legendre-Polynome sind eine Folge von Polynomen $P_k \in \mathcal{P}_k$, die

$$\int_{-1}^1 P_i(t) P_j(t) dt = 0 \quad \text{für } i \neq j$$

erfüllen und deren führender Koeffizient 1 ist. Man kann mittels partieller Integration zeigen, dass

$$P_k(t) = \frac{k!}{(2k)!} \frac{d^k}{dt^k} (t^2 - 1)^k.$$

Die ersten Legendre-Polynome sind

$$\begin{array}{ll} P_0(t) = 1, & P_2(t) = t^2 - \frac{1}{3}, \\ P_1(t) = t, & P_3(t) = t^3 - \frac{3}{5}t. \end{array}$$

Die Gewichte ergeben sich wie bisher über die Integrale der Lagrange-Basisfunktionen zur jeweiligen Knotenmenge.

Die Knoten x_i und die Gewichte ω_i kann man für verschiedene n auch in Tabellen nach-

schlagen:

$n = 0$	$x_0 = 0$	$\omega_0 = 1$
$n = 1$	$x_0 = -\sqrt{\frac{1}{3}}$	$\omega_0 = \frac{1}{2}$
	$x_1 = \sqrt{\frac{1}{3}}$	$\omega_1 = \frac{1}{2}$
$n = 2$	$x_0 = -\sqrt{\frac{3}{5}}$	$\omega_0 = \frac{5}{18}$
	$x_1 = 0$	$\omega_1 = \frac{8}{18}$
	$x_2 = \sqrt{\frac{3}{5}}$	$\omega_2 = \frac{5}{18}$

Benötigt man die Werte für ein anderes Intervall $[a, b]$, so kann man sie einfach mittels

$$\tilde{x}_i = \frac{a+b}{2} + \frac{b-a}{2}x_i, \quad \tilde{\omega}_i = \omega_i$$

umrechnen.

Um beispielsweise zu beweisen, dass die Formel für $n = 1$ auf \mathcal{P}_3 exakt integriert, genügt es, dies für eine beliebige Basis von \mathcal{P}_3 nachzurechnen. Da sowohl das Integral als auch die numerische Integrationsformel linear sind, folgt daraus die Exaktheit für alle in dieser Basis darstellbaren Polynome.

$$\begin{aligned} \boxed{f(x) = 1} \quad \int_{-1}^1 f(x) dx &= \underline{2} \\ 2 \sum_{i=0}^1 \omega_i f(x_i) &= 2 \left(\frac{1}{2} f\left(-\sqrt{\frac{1}{3}}\right) + \frac{1}{2} f\left(\sqrt{\frac{1}{3}}\right) \right) = 2 \left(\frac{1}{2} + \frac{1}{2} \right) = \underline{2} \end{aligned}$$

$$\begin{aligned} \boxed{f(x) = x} \quad \int_{-1}^1 f(x) dx &= \frac{1}{2} x^2 \Big|_{-1}^1 = \underline{0} \\ 2 \sum_{i=0}^1 \omega_i f(x_i) &= 2 \cdot \frac{1}{2} \left(-\sqrt{\frac{1}{3}} + \sqrt{\frac{1}{3}} \right) = \underline{0} \end{aligned}$$

$$\begin{aligned} \boxed{f(x) = x^2} \quad \int_{-1}^1 f(x) dx &= \frac{1}{3} x^3 \Big|_{-1}^1 = \underline{\frac{2}{3}} \\ 2 \sum_{i=0}^1 \omega_i f(x_i) &= 2 \cdot \frac{1}{2} \left(\frac{1}{3} + \frac{1}{3} \right) = \underline{\frac{2}{3}} \end{aligned}$$

$$\boxed{f(x) = x^3} \quad \int_{-1}^1 f(x) dx = \frac{1}{4} x^4 \Big|_{-1}^1 = \underline{0}$$

$$2 \sum_{i=0}^1 \omega_i f(x_i) = 2 \cdot \frac{1}{2} \left(-\left(\frac{1}{3}\right)^{\frac{3}{2}} + \left(\frac{1}{3}\right)^{\frac{3}{2}} \right) = \underline{0}$$

7.6 Übungen

Anwesenheitsaufgabe 7.1 Betrachten Sie die Hermite-Interpolationsaufgabe, bei der $f(0)$, $f'(0)$, $f''(0)$, $f'''(0)$ und $f^{(4)}(0)$ vorgegeben werden.

- Geben Sie die dazu gehörende Hermite-Basis an.
- Wie sieht die Basis aus, wenn $f(x_0)$, $f'(x_0)$, $f''(x_0)$, $f'''(x_0)$ und $f^{(4)}(x_0)$ für ein beliebiges $x_0 \in \mathbb{R}$ vorgegeben werden?
- Schreiben Sie das Polynom p , das die Funktion f interpoliert, als Linearkombination der Basis-Polynome.

Anwesenheitsaufgabe 7.2 Betrachten Sie die folgende Interpolationsaufgabe: Gegeben ist eine stetige Funktion $f : [0, 1] \rightarrow \mathbb{R}$. Zur Interpolation wird das Intervall $[0, 1]$ in vier gleichgroße Teilintervalle $[x_i, x_{i+1}]$ mit $x_i = \frac{i}{4}$ zerlegt. Auf jedem dieser Teilintervalle soll f durch eine affine Funktion p_i (d.h. ein Polynom ersten Grades) interpoliert werden, die beiden für die Lagrange-Interpolation nötigen Knoten sollen stets auf den Intervallgrenzen liegen. D.h. $p_i(x_i) = f(x_i)$ und $p_i(x_{i+1}) = f(x_{i+1})$. Geht man davon aus, dass jede dieser interpolierenden Funktionen p_j , nur auf dem jeweiligen Teilintervall definiert ist, so kann man sie zu einer Funktion p zusammensetzen, die auf dem ganzen Intervall $[0, 1]$ definiert ist.

- Zeichnen Sie eine Skizze der Situation.
- Gilt $p(x_j) = f(x_j)$ für $j = 0, 1, 2, 3, 4$?
- Ist p stetig, ist p differenzierbar?
- Wie sieht die Interpolierende φ_2 aus, wenn $f(x_2) = 1$ und $f(x_0) = f(x_1) = f(x_3) = f(x_4) = 0$ vorgegeben wird?
- Definieren Sie analoge Funktionen φ_i für die anderen Knoten x_i und interpretieren Sie diese als Basis für *stückweise affine Interpolation*.

Anwesenheitsaufgabe 7.3 Gegeben sei eine stetige Funktion $f : [0, 1] \rightarrow \mathbb{R}$, die wir auf dem Definitionsbereich numerisch integrieren wollen. Dazu teilen wir das Intervall $[0, 1]$ in vier gleichgroße Teilintervalle $[x_i, x_{i+1}]$ mit $x_i = \frac{i}{4}$ auf und approximieren f auf jedem Teilintervall durch eine affine Funktion.

- Berechnen Sie die Integrale der Lagrangepolynome über die Teilintervalle. (Welche Integrale müssen gleich sein?)
- Bestimmen Sie basierend darauf eine numerische Integrationsformel.

Anwesenheitsaufgabe 7.4 Gegeben sind die Punkte $x_0 = 1, x_1 = 2, x_2 = 3$. Bestimme das Interpolationspolynom zu den Werten $y_0 = 2, y_1 = 4, y_2 = 8$:

- In der Monombasis
- In der Lagrangebasis

Anwesenheitsaufgabe 7.5 Bestimmen Sie die Taylorentwicklung 4. Ordnung von

$$f(x) = -\ln\left(1 - \frac{x}{2}\right)$$

um den Entwicklungspunkt $x_0 = 0$.

Anwesenheitsaufgabe 7.6 Bestimmen Sie das Taylorpolynom dritter Ordnung von

$$f(x) = \sin^2(x)$$

an der Stelle $x_0 = 0$.

Aufgabe 7.7 Berechnen Sie einen Näherungswert für $\frac{\pi}{4} = 0,7854\dots$ durch numerische Approximation des Integrals $\int_0^1 \frac{dx}{1+x^2}$. Teilen Sie dazu das Intervall $[0, 1]$ in vier Teilintervalle und verwenden für jedes Teilintervall dieselbe Quadraturformel, nämlich

- die Trapezregel bzw.
- die Keplersche Fassregel.

Vergleichen Sie die Ergebnisse.

Aufgabe 7.8

a) Zeigen Sie mit Hilfe des Satzes von Taylor, dass

$$\lim_{h \rightarrow 0} \frac{(-f(x_0 + 2h) + 4f(x_0 + h) - 3f(x_0))}{2h} = f'(x_0)$$

gilt, für jede zweimal stetig differenzierbare Funktion $f : \mathbb{R} \rightarrow \mathbb{R}$.

b) Zeigen Sie, dass mit der Differenzenquotienten - Formel aus a) Polynome vom Grad 2 exakt differenziert werden.

Aufgabe 7.9 Berechnen Sie die folgenden Grenzwerte mit Hilfe geeigneter Potenzreihenentwicklungen:

a) $\lim_{x \rightarrow 0} \frac{x - \sin x}{\sin^3 x},$

b) $\lim_{x \rightarrow 0} \frac{x \log(1 + x^2) - x^3}{x^5},$

c) $\lim_{x \rightarrow 0} \frac{\tan x - \sin x}{x^3},$

d) $\lim_{x \rightarrow 0} \frac{x - \tan x}{x - \sin x}.$

Tipp: Schreiben Sie die Restglieder jeweils mit Hilfe des universellen Symbols $O(\dots)$.

Aufgabe 7.10 Differenzieren Sie die Funktion $f(x) = x^x = \exp(x \ln x)$ numerisch an der Stelle $x_0 = 3$ mit dem zentralen Differenzenquotienten und dem Vorwärtsdifferenzenquotienten für $h = 10^{-1}$, $h = 10^{-2}$, $h = 10^{-3}$. Vergleichen Sie Ihre numerischen Ergebnisse mit dem exakten Wert $f'(3) = 3^3(\ln 3 + 1)$. Tragen Sie die Fehler für die verschiedenen Werte von h in eine Tabelle ein.

Aufgabe 7.11 Zwischen geographischer Breite B und reduzierter Breite β besteht der Zusammenhang

$$\beta = \arctan(\sqrt{1 - \varepsilon^2} \tan B),$$

wobei $\varepsilon = \sqrt{1 - \left(\frac{b}{a}\right)^2}$ die numerische Exzentrizität des Erdellipsoids mit Halbachsen a und b ist.

Entwickeln Sie die Differenz $\beta - B$ nach ε mit einem Fehlerterm $O(\varepsilon^4)$.

Anleitung: Betrachten Sie den Zusammenhang als Verkettung zweier Funktionen

$$\begin{aligned}\beta(w) &= \arctan(w), \\ w(\varepsilon) &= \sqrt{1 - \varepsilon^2} w_0, \\ w_0 &= \tan B = w(0).\end{aligned}$$

- Entwickeln Sie $\beta(w)$ um w_0 bis zum Fehlerterm $O(|w - w_0|^2)$.
- Entwickeln Sie $w(\varepsilon)$ um den Punkt 0 bis $O(\varepsilon^4)$.
- Setzen die beiden Entwicklungen zusammen, um eine Darstellung von $\beta - B = \beta(w(\varepsilon)) - \beta(w_0)$ zu erhalten.

Aufgabe 7.12 Berechnen Sie $\int_0^1 (x^3 + 3x^2 - x + 1) dx$ einmal direkt und einmal numerisch mit Hilfe der Kepler'schen Fassregel

$$K_f := \frac{b-a}{6} \left(f(a) + 4f\left(\frac{a+b}{2}\right) + f(b) \right),$$

wobei $a = 0$, $b = 1$ und $f(x) = x^3 + 3x^2 - x + 1$ ist.

Aufgabe 7.13 Bestimmen Sie das Polynom $p(x)$ dritten Grades, das die folgenden Werte annimmt:

x_i	0	1	3	4
y_i	2	4	5	10

- Bestimmen Sie das gesuchte Polynom $p(x)$ über ein lineares Gleichungssystem.
- Bestimmen Sie das gesuchte Polynom $p(x)$ unter Benutzung von Lagrange-Polynomen.
- Wie ändert sich $p(5)$, wenn $y_2 = 5,02$ statt $y_2 = 5$ gesetzt wird?

Aufgabe 7.14 Bestimmen Sie ein quadratisches Polynom $p(x)$, das in 0 , $\frac{\pi}{2}$ und π mit $f(x) = \sin x$ übereinstimmt.
Rechnen Sie den Fehler $|f(x) - p(x)|$ in $x = \frac{\pi}{4}$ explizit aus.

Aufgabe 7.15

- a) Bestimmen Sie nach Hermite das Polynom $p(x)$ fünften Grades, das die folgenden Werte annimmt:

x_i	0	1
p_i	0	1
p'_i	0	0
p''_i	0	1

Setzen Sie dazu

$$p(x) = Ax^5 + Bx^4 + Cx^3 + Dx^2 + Ex + F$$

an, stellen das zugehörige Gleichungssystem auf und lösen es.

- b) Wie lauten zu dieser Interpolationsaufgabe die beiden tatsächlich benötigten Hermite-Basisfunktionen? Berechnen Sie damit erneut die Lösung zu Aufgabenteil a).

Aufgabe 7.16

Betrachten Sie die Kurve

$$\gamma: [0, 4] \rightarrow \mathbb{R}^2, \quad \gamma(t) = \begin{pmatrix} \gamma_1(t) \\ \gamma_2(t) \end{pmatrix} = \begin{pmatrix} \cos(\frac{\pi}{2}t) \\ \sin(\frac{\pi}{2}t) \end{pmatrix}.$$

Interpolieren Sie die beiden Funktionen $\gamma_1(t)$ und $\gamma_2(t)$ durch Polynome p_1 und p_2 mit den Stützstellen 0, 1, 2, 3 und 4.

Nun definieren wir die Kurve

$$p: [0, 4] \rightarrow \mathbb{R}^2, \quad p(t) = \begin{pmatrix} p_1(t) \\ p_2(t) \end{pmatrix}.$$

In welchen Punkten schneiden sich die beiden Kurven γ und p ?
Ist p eine geschlossene Kurve?

Aufgabe 7.17 Zeichnen Sie die beiden Kurven

$$\gamma: [0,4] \rightarrow \mathbb{R}^2, \quad \gamma(t) = \begin{pmatrix} \gamma_1(t) \\ \gamma_2(t) \end{pmatrix} = \begin{pmatrix} \cos(\frac{\pi}{2}t) \\ \sin(\frac{\pi}{2}t) \end{pmatrix}$$

und

$$p: [0,4] \rightarrow \mathbb{R}^2, \quad p(t) = \begin{pmatrix} p_1(t) \\ p_2(t) \end{pmatrix} = \begin{pmatrix} -\frac{1}{6}t^4 + \frac{4}{3}t^3 - \frac{17}{6}t^2 + \frac{2}{3}t + 1 \\ \frac{1}{3}(t^3 - 6t^2 + 8t) \end{pmatrix}$$

mit MATLAB.

Aufgabe 7.18 Interpolieren Sie die Funktion

$$f(x,y) = \sin(\pi x) \sin(\pi y)$$

auf $[0,1]^2$ mittels bikubischer Polynome ($m=2, n=3$). Wählen Sie dazu geeignete Knoten und berechnen Sie nur die Lagrangepolynome, die Sie tatsächlich benötigen.

Aufgabe 7.19 Gegeben sei ein Dreieck mit den Eckpunkten $a_0 = \begin{pmatrix} 1 \\ 2 \end{pmatrix}$, $a_1 = \begin{pmatrix} 4 \\ 7 \end{pmatrix}$ und $a_2 = \begin{pmatrix} 6 \\ 3 \end{pmatrix}$. Berechnen Sie die baryzentrischen Koordinaten der Punkte $p_1 = \begin{pmatrix} 3 \\ 4,6 \end{pmatrix}$ und $p_2 = \begin{pmatrix} 3,7 \\ 2,1 \end{pmatrix}$ bezüglich dieses Dreiecks. Liegen p_1 bzw. p_2 im Innern dieses Dreiecks?

Aufgabe 7.20 Schreiben Sie eine MATLAB-Funktion `TrapezIntegration(a,b,h)`, welche das Integral über eine gegebene Funktion $f : [a,b] \rightarrow \mathbb{R}$ mit der Trapezregel

$$T(h) = h \left(\frac{f(a)}{2} + \sum_{i=1}^{n-1} f(a+ih) + \frac{f(b)}{2} \right)$$

berechnet. Die Argumente a, b sind die Intervallgrenzen, h ist die Feinheit der Intervallzerlegung. Verwenden Sie bitte folgendes Programmgerüst:

```
function value = TrapezIntegration( a, b, h )
% Berechnet das Integral einer gegebenen Funktion
% mit der Trapezregel.
% Argumente a,b sind die Intervallgrenzen,
% h ist die Feinheit der Intervallzerlegung.

% Hilfsfunktion: Funktion f auswerten
function f = evaluateF( x )
    ...
end

% Hauptprogramm:
...

end
```

Testen Sie Ihr Programm mit der Funktion $f(x) = x^2$ auf dem Intervall $[a,b] = [0,1]$. Erstellen Sie eine Konvergenztabelle für die Gitterfeinheiten $h = 0.1, 0.05, 0.025, 0.0125, 0.00625$, d.h. berechnen Sie zu diesen Feinheiten den Fehler zwischen dem berechneten und dem exakten Wert des Integrals.

Aufgabe 7.21 Berechnen Sie die Taylorentwicklung der Funktion $f : \mathbb{R} \setminus \{1\} \rightarrow \mathbb{R}$ mit

$$f(x) = \frac{1}{1-x}$$

um den Punkt $x = 0$ bis zu einem Fehlerterm der Ordnung $O(|y|^6)$.

Aufgabe 7.22 Berechnen Sie mit Hilfe des Satzes von Taylor den Grenzwert

$$\lim_{h \rightarrow 0} \frac{f(x+h) - 2f(x) + f(x-h)}{h^2},$$

wobei $f : \mathbb{R} \rightarrow \mathbb{R}$ dreimal stetig differenzierbar ist.

Aufgabe 7.23 Geben Sie die Formel für die Taylorentwicklung dritter Ordnung einer Funktion $f : \mathbb{R} \rightarrow \mathbb{R}$ im Punkt $x = 1$ an. Wenden Sie diese Formel auf $f(x) = \sin(\pi x)$.

Aufgabe 7.24 Gegeben sei die Funktion

$$f : [-1, 1] \rightarrow \mathbb{R}, \quad f(x) = \sqrt{1-x^2}$$

sowie die Knoten $x_0 = -1$, $x_1 = 0$ und $x_2 = 1$.

- Berechnen Sie die Lagrange-Basis zu den oben angegebenen Knoten.
- Berechnen Sie die Lagrange-Interpolation der Funktion $f(x)$ zu diesen Knoten.
- Geben Sie die Quadraturformel (numerische Integrationsformel) zur Approximation eines Integrals von -1 bis 1 mit den Knoten $x_0 = -1$, $x_1 = 0$ und $x_2 = 1$ an.
- Wenden Sie die Quadraturformel zur näherungsweisen Berechnung des Integrals

$$\int_{-1}^1 f(x) dx$$

an.

- Welche geometrische Figur beschreibt der Graph der Funktion f ?
- Geben Sie den exakten Wert des Integrals

$$\int_{-1}^1 f(x) dx$$

an. (ohne Rechnung)

Aufgabe 7.25

- Berechnen Sie die Taylorentwicklung der Funktion

$$f : \mathbb{R} \rightarrow \mathbb{R}, \quad f(x) = \exp\left(-\frac{x^2}{2}\right)$$

um die Stelle 0 bis zur Ordnung 4, das heißt mit Restglied fünfter Ordnung.

- Welche Regelmäßigkeit lässt sich erkennen? Stellen Sie eine Vermutung für die weiteren Terme der Entwicklung auf.
- Stellen Sie die zu approximierende Funktion f sowie alle errechneten (und vermuteten) Taylor-Polynome aufsteigender Ordnung graphisch mit Hilfe eines geeigneten Programms dar.

Aufgabe 7.26 Betrachten Sie die Funktion

$$f : [-1; 1] \rightarrow \mathbb{R}, \quad f(x) = (x^2 - 1)^2.$$

- a) Berechnen Sie das Integral

$$\int_{-1}^1 f(x) dx.$$

- b) Betrachten Sie die Quadraturformel mit vier gleichmäßig verteilten Knoten ($n = 3$) auf dem Intervall $[-1; 1]$, d.h.

$$x_0 = -1, \quad x_1 = -\frac{1}{3}, \quad x_2 = \frac{1}{3}, \quad x_3 = 1.$$

Berechnen Sie die zugehörigen Gewichte.

Verwenden Sie die Quadraturformel zur Approximation des Integrals aus Teil a).

- c) Betrachten Sie die Gauß-Quadratur mit drei Knoten auf dem Intervall $[-1; 1]$.
Berechnen Sie das Legendre-Polynom dritten Grades

$$P_3(x) = \frac{3!}{6!} \frac{d^3}{dx^3} (x^2 - 1)^3.$$

Berechnen Sie die Nullstellen von P_3 – d.h. die Knoten der Gauß-Quadratur.

Berechnen Sie die zugehörigen Gewichte.

Verwenden Sie die Quadraturformel zur Approximation des Integrals aus Teil a).

Aufgabe 7.27 Betrachten Sie die Funktion

$$f(x) = \frac{1}{1+25x^2}, \quad x \in [-1, 1].$$

a) Bestimmen Sie die Interpolationspolynome vom Grad m

$$p_m(x) = a_mx^m + a_{m-1}x^{m-1} + \dots + a_1x + a_0$$

bzgl. $f(x)$ für $m = 4, 8, 16$ mit den Stützstellen

$$x_i = \frac{2 \cdot i}{m} - 1, \quad i = 0, \dots, m.$$

Nutzen Sie zum aufstellen und lösen des Gleichungssystems Matlab. Zeichnen Sie die Graphen der Funktionen $f(x)$ und $p_m(x)$.

b) Bestimmen Sie die stückweise affine Interpolation $s_m(x)$ bzgl. $f(x)$ mit den Stützstellen

$$x_i = \frac{2 \cdot i}{m} - 1, \quad i = 0, \dots, m.$$

für $m = 4, 8, 16$ mittels Matlab. Zeichnen Sie die Graphen der Funktionen $f(x)$ und $s_m(x)$.

c) Vergleichen Sie die Ergebnisse der beiden Verfahren.

Aufgabe 7.28 Berechnen Sie $\int_0^1 (x^3 + 3x^2 - x + 1) dx$ numerisch mit Hilfe der Gauss-Quadratur aus der Vorlesung. Berechnen Sie sowohl die 1-Punkt als auch die 2-Punkt Gauss-Quadratur (d.h. $n = 0$ und $n = 1$), wobei $a = 0$, $b = 1$ und $f(x) = x^3 + 3x^2 - x + 1$ ist. Vergleichen Sie Ihre Ergebnisse mit der exakten Lösung.

8 Komplexe Zahlen

Die Gleichung $x^2 = -1$ hat keine reelle Lösung. Führen wir zunächst formal eine neue Zahl ein, die diese Gleichung löst, und nennen wir diese Zahl i (imaginäre Einheit):

$$i^2 = -1$$

Als neue Zahlenmenge betrachten wir nun die Zahlen

$$a + ib \quad \text{mit} \quad a, b \in \mathbb{R}.$$

Mit obiger Annahme und einem Umgang mit i wie mit reellen Zahlen folgt für die Summe oder das Produkt der Zahlen:

$$\begin{aligned}(a_1 + ib_1) + (a_2 + ib_2) &= (a_1 + a_2) + i(b_1 + b_2), \\(a_1 + ib_1)(a_2 + ib_2) &= (a_1a_2 + i^2b_1b_2) + i(a_1b_2 + a_2b_1) \\ &= (a_1a_2 - b_1b_2) + i(a_1b_2 + a_2b_1).\end{aligned}$$

Konkret rechnen wir dann zum Beispiel

$$(3 + i)(2 - i) = 6 + 2i - 3i - i^2 = 6 - i + 1 = 7 - i$$

oder durch Erweiterung von Zähler und Nenner

$$\frac{3 + 2i}{2 + i} = \frac{(3 + 2i)(2 - i)}{(2 + i)(2 - i)} = \frac{6 + i + 2}{2 + 1} = \frac{8}{3} + \frac{1}{3}i.$$

Zur rigorosen Rechtfertigung betrachten wir im folgenden Abschnitt die Definition des Körpers der komplexen Zahlen.

8.1 Der Körper der komplexen Zahlen

Definition 8.1 (Komplexe Zahlen) *Unter der Menge der komplexen Zahlen \mathbb{C} versteht man den \mathbb{R}^2 mit den Rechenregeln $+$ und $*$:*

$$\begin{aligned}(a_1, b_1) + (a_2, b_2) &= (a_1 + a_2, b_1 + b_2) \quad (\text{wie im Vektorraum } \mathbb{R}^2), \\(a_1, b_1) * (a_2, b_2) &= (a_1a_2 - b_1b_2, a_1b_2 + a_2b_1).\end{aligned}$$

Satz 8.2 $(\mathbb{C}, +, *)$ ist ein Körper.

Beweis: Zu den Axiomen im Einzelnen:

Addition:

- (A1) Assoziativität
- (A2) Kommutativität
- (A3) Nullelement $(0, 0)$.
- (A4) Negatives Element zu (a, b) ist $-(a, b)$.

Da die Addition der in \mathbb{R}^2 entspricht, folgen diese Axiome aus den entsprechenden Eigenschaften der Vektorraum-Addition.

Multiplikation:

- (M1) Assoziativität
 - (M2) Kommutativität
- } nachrechnen
- (M3) Einselement $(a, b) * (1, 0) = (a, b)$.
 - (M4) Inverses Element: Es soll gelten

$$(a, b) * (x, y) = (1, 0) \Leftrightarrow \begin{aligned} ax - by &= 1, \\ bx + ay &= 0. \end{aligned}$$

(Gleichungssystem)

Annahme $b \neq 0$: $x = -\frac{a}{b}y \Rightarrow \left(-\frac{a^2}{b} - b\right)y = 1$

$$\Rightarrow y = -\frac{b}{a^2 + b^2}, \quad x = \frac{a}{a^2 + b^2}.$$

Der Fall $a \neq 0$ verläuft analog.

$$\Rightarrow (a, b)^{-1} = \left(\frac{a}{a^2 + b^2}, -\frac{b}{a^2 + b^2}\right) \quad \text{falls } (a, b) \neq (0, 0).$$

(D) Distributivgesetz: nachrechnen

□

Definieren wir nun $i = (0, 1)$, dann sehen wir, dass $i * i = (-1, 0)$. Die reellen Zahlen können wir nun mittels der Zuordnung $\mathbb{R} \ni a \mapsto (a, 0) \in \mathbb{C}$ in die komplexen Zahlen einbetten.

Dann können wir für $z = (a, b) \in \mathbb{C}$ auch schreiben

$$z = \begin{array}{ccc} a & + & ib, \\ \updownarrow & & \updownarrow \\ (a, 0) & & (0, b) \end{array}$$

um eine komplexe Zahl z in der Basis $\{1, i\} = \{(1, 0), (0, 1)\}$ darzustellen. Nun können wir wieder so rechnen, wie in der Motivation für die komplexen Zahlen. Wir lassen nun das Multiplikationssymbol wieder weg und schreiben

$$z_1 * z_2 = z_1 z_2 \quad \text{für } z_1, z_2 \in \mathbb{C}.$$

Wir schreiben auch $z^{-1} = \frac{1}{z}$.

Definition 8.3 Zu $z = x + iy$ definiert $\bar{z} := x - iy$ die konjugiert komplexe Zahl.

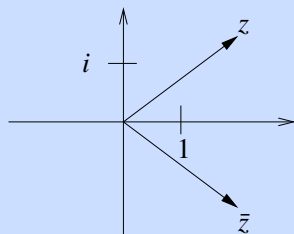

Weiterhin definiert

$$|z| := \sqrt{\bar{z}z} = \sqrt{x^2 + y^2}$$

den Betrag von z .

Ferner heißen $\operatorname{Re}(z) = x = \frac{1}{2}(z + \bar{z})$ der Realteil von z ,
und $\operatorname{Im}(z) = y = \frac{1}{2i}(z - \bar{z})$ der Imaginärteil von z .

Eigenschaften: Für alle $z, z_1, z_2 \in \mathbb{C}$ gilt:

$$\begin{aligned} \overline{\bar{z}} &= z, \\ \overline{z_1 + z_2} &= \bar{z}_1 + \bar{z}_2, \\ \bar{z}_1 \bar{z}_2 &= (x_1 - iy_1)(x_2 - iy_2) = (x_1x_2 - y_1y_2) - i(x_1y_2 + x_2y_1) = \overline{z_1 z_2}, \\ |z_1 z_2| &= \sqrt{(x_1x_2 - y_1y_2)^2 + (x_1y_2 + x_2y_1)^2} \\ &= \sqrt{(x_1^2 + y_1^2)(x_2^2 + y_2^2)} = |z_1| \cdot |z_2|, \\ |\operatorname{Re}(z)| &\leq |z|, \\ |\operatorname{Im}(z)| &\leq |z|, \end{aligned}$$

$$\left[\begin{array}{l} |z| \in \mathbb{R}, |z| \geq 0, \quad (|z| = 0 \Leftrightarrow z = 0) \\ |z_1 + z_2| \leq |z_1| + |z_2| \quad (\text{Dreiecksungleichung}) \end{array} \right] \Leftrightarrow |z| = \left\| \begin{pmatrix} \operatorname{Re}(z) \\ \operatorname{Im}(z) \end{pmatrix} \right\| \text{ ist Norm auf } \mathbb{R}^2,$$

Zur Konvergenz komplexer Zahlen: Es gilt

$$z_n \rightarrow z, \text{ falls } |z_n - z| \rightarrow 0 \Leftrightarrow \|z_n - z\|_{\mathbb{R}^2} \rightarrow 0 \Leftrightarrow \operatorname{Re} z_n \rightarrow \operatorname{Re} z \text{ und } \operatorname{Im} z_n \rightarrow \operatorname{Im} z.$$

Beispiele 8.4

(i)

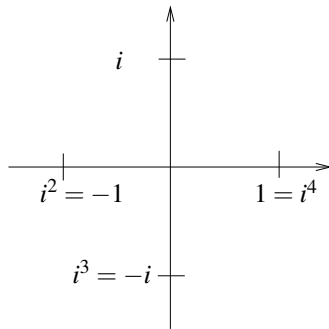

(ii) Sei $z = \frac{1+i}{\sqrt{2}}$, dann gilt

$$|z| = \left| \frac{1+i}{\sqrt{2}} \right| = \frac{1}{\sqrt{2}} \sqrt{1+1} = 1,$$

$$z^2 = \frac{1+i}{\sqrt{2}} \cdot \frac{1+i}{\sqrt{2}} = \frac{1}{2} (1+i^2+2i) = i,$$

$$z^3 = z z^2 = \frac{1+i}{\sqrt{2}} i = \frac{i-1}{\sqrt{2}}.$$

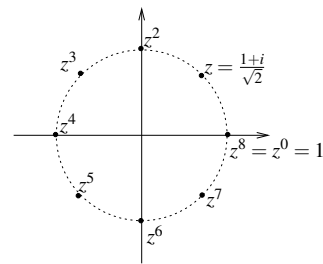

(iii) Betrachte das Produkt

$$(2+i)(2i+1) = 4i+2+i \cdot 2i+i$$

$$= 5i+2-2 = 5i,$$

$$\text{dann ist } |5i| = 5 = \sqrt{5}\sqrt{5}$$

$$= |2+i||2i+1|.$$

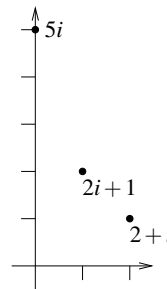

Weitere Beispiele für das Rechnen im Komplexen finden Sie in Aufgabe 8.1. Übung 8.4 zeigt, wie man die Assoziativität der Multiplikation nachrechnet. Eine wichtige Eigenschaft des komplexen Konjugierens finden Sie in Aufgabe 8.8.

8.2 Die komplexe Exponentialfunktion

Die Definition der Potenzreihen $\exp(\cdot)$, $\sin(\cdot)$, $\cos(\cdot)$ kann man auf die komplexen Zahlen erweitern. Konvergenz ist durch das Majorantenkriterium (wie im reellen Fall) gesichert.

Wir erhalten:

$$\exp(z) = \sum_{n=0}^{\infty} \frac{z^n}{n!} = 1 + z + \frac{z^2}{2!} + \frac{z^3}{3!} + \dots,$$

$$\cos(z) = 1 - \frac{z^2}{2!} + \frac{z^4}{4!} - \frac{z^6}{6!} + \dots, \quad \sin(z) = z - \frac{z^3}{3!} + \frac{z^5}{5!} - \frac{z^7}{7!} + \dots$$

Es gilt: $\boxed{\exp(i\varphi) = \cos \varphi + i \sin \varphi}$ für $\varphi \in \mathbb{R}$.

Beweis:

$$\begin{aligned} \exp(i\varphi) &= 1 + i\varphi - \frac{\varphi^2}{2!} - i\frac{\varphi^3}{3!} + \frac{\varphi^4}{4!} + i\frac{\varphi^5}{5!} - \frac{\varphi^6}{6!} - \dots \\ &= \left(1 - \frac{\varphi^2}{2!} + \frac{\varphi^4}{4!} - \frac{\varphi^6}{6!} + \dots\right) + i\left(\varphi - \frac{\varphi^3}{3!} + \frac{\varphi^5}{5!} - \frac{\varphi^7}{7!} + \dots\right) \\ &= \cos \varphi + i \sin \varphi. \end{aligned}$$

□

Ferner gilt: $\boxed{\exp(z_1 + z_2) = \exp(z_1) \exp(z_2)}$

Beweis: [Skizze] Z.z. genügt $\exp(x + iy) \stackrel{!}{=} \exp(x) \exp(iy)$. Denn daraus folgt:

$$\begin{aligned} \exp(z_1) \exp(z_2) &= \exp(x_1 + iy_1) \exp(x_2 + iy_2) \\ &= \exp(x_1) \exp(x_2) (\cos y_1 + i \sin y_1) (\cos y_2 + i \sin y_2) \\ &= \exp(x_1 + x_2) ((\cos y_1 \cos y_2 - \sin y_1 \sin y_2) \\ &\quad + i(\sin y_1 \cos y_2 + \sin y_2 \cos y_1)) \\ &\stackrel{\text{Add.Theorem}}{=} \exp(x_1 + x_2) (\cos(y_1 + y_2) + i \sin(y_1 + y_2)) \\ &= \exp((x_1 + x_2) + i(y_1 + y_2)) = \exp(z_1 + z_2). \end{aligned}$$

Zu obiger Aussage ($\exp(x + iy) \stackrel{!}{=} \exp(x) (\cos y + i \sin y)$, ähnlicher Beweis wie im reellen Fall $e^{x+y} = e^x e^y$):

Definiere $v(t) := \exp(x + it)$, $v(0) = \exp(x)$. Da $v(t)$ komplex ist, existiert eine Darstellung $v(t) = v_1(t) + iv_2(t)$ und es gilt

$$\dot{v}(t) = iv(t) \Leftrightarrow \dot{v}_1 + i\dot{v}_2 = iv_1 - v_2.$$

Vergleicht man Real- und Imaginärteil, so ergibt sich $\begin{pmatrix} \dot{v}_1 \\ \dot{v}_2 \end{pmatrix} = \begin{pmatrix} -v_2 \\ v_1 \end{pmatrix}$.

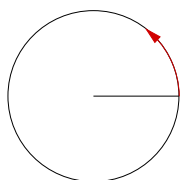

$$\begin{pmatrix} \exp(x) \\ 0 \end{pmatrix}$$

Dies ist ein gewöhnliches DGL-System mit Anfangswerten $v_1(0) = \exp(x)$ und $v_2(0) = 0$, welches folgende Lösung besitzt:

$$\begin{pmatrix} v_1(t) \\ v_2(t) \end{pmatrix} = \exp(x) \begin{pmatrix} \cos t \\ \sin t \end{pmatrix}$$

Die Eindeutigkeit dieser Lösung wird im Kapitel über gewöhnliche Differentialgleichungen bewiesen.

$$\Rightarrow \exp(x + it) = \exp(x) (\cos t + i \sin t) \Leftrightarrow \text{Beh.}$$

□

Weitere Folgerungen: $\exp(z) \neq 0$ für alle $z \in \mathbb{C}$

Hierzu: $1 = \exp(0) = \exp(z) \exp(-z) \Rightarrow \exp(z) \neq 0$.

Weiterhin gilt: $\exp(\bar{z}) = \overline{\exp(z)}$

Hierzu: $\exp(\bar{z}) = \exp(x)(\cos(-y) + i \sin(-y)) = \exp(x)(\cos y - i \sin y) = \overline{\exp(z)}$.

Geometrische Interpretation:

(i) $z = |z|(\cos \varphi + i \sin \varphi) \Rightarrow z = r e^{i\varphi}$,

wobei $r = |z|$, $\cos \varphi = \frac{\operatorname{Re} z}{|z|}$, $\sin \varphi = \frac{\operatorname{Im} z}{|z|}$.

Seien $z_1 = r_1 e^{i\varphi_1}$, $z_2 = r_2 e^{i\varphi_2}$,

dann ist $z_1 z_2 = r_1 r_2 e^{i(\varphi_1 + \varphi_2)}$.

D.h. die „Multiplikation komplexer Zahlen entspricht der Multiplikation der Beträge und der Addition der Winkel“ (vgl. Beispiel rechts).

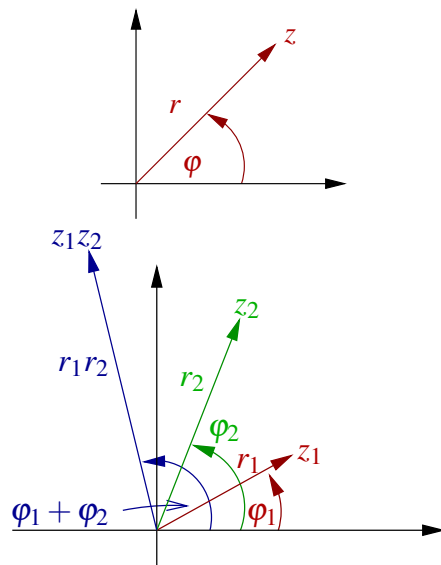

(ii) Multiplikation mit $i =$ Drehung um 90° ($\frac{\pi}{2}$) nach links in \mathbb{C} :

$$i = e^{i\frac{\pi}{2}}, \quad iz = ire^{i\varphi} = re^{i(\varphi + \frac{\pi}{2})} = r(i \cos \varphi - \sin \varphi).$$

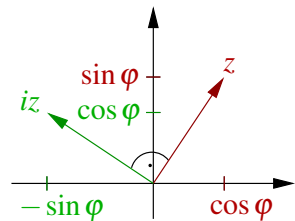

Betrachten wir nun als eine Anwendung den folgenden Satz:

Satz 8.5 (Kosinussatz)

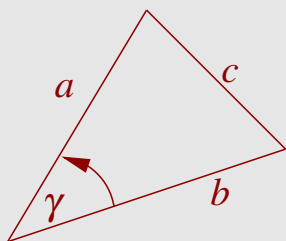

In einem Dreieck mit Seitenlängen a, b, c gilt

$$c^2 = a^2 + b^2 - 2ab \cos \gamma,$$

wobei γ der Winkel zwischen den Seiten der Längen a und b bezeichnet.

Beweis: [mittels komplexer Zahlen] Wähle $z_1 = ae^{i\varphi_1}$, $z_2 = be^{i\varphi_2}$, dann gilt

$$\begin{aligned} c^2 &= |z_1 - z_2|^2 = |ae^{i\varphi_1} - be^{i\varphi_2}|^2 \\ &= \overbrace{|e^{i\varphi_2}|^2}^1 |ae^{i(\varphi_1 - \varphi_2)} - b|^2 = |ae^{i\gamma} - b|^2 \\ &= (ae^{i\gamma} - b)(ae^{-i\gamma} - b) = a^2 e^{i(\gamma - \gamma)} - ab(e^{i\gamma} + e^{-i\gamma}) + b^2 \\ &= a^2 + b^2 - ab(\cos \gamma + i \sin \gamma + \cos \gamma - i \sin \gamma) \\ &= a^2 + b^2 - 2ab \cos \gamma. \end{aligned}$$

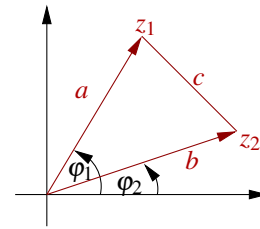

□

8.3 Der Fundamentalsatz der Algebra

Betrachten wir zunächst das Lösen quadratischer Gleichungen:

Es gilt $\sqrt{z} = \sqrt{re^{i\varphi}} = \sqrt{r}\sqrt{e^{i\varphi}} = \sqrt{r}e^{i\frac{\varphi}{2}}$,

und $z^2 = -1 \Leftrightarrow z = i$ oder $z = -i$:

Da $-1 = e^{i\pi} = e^{3i\pi}$, ist $z = e^{i\frac{\pi}{2}} = i$ oder $z = e^{i\frac{3\pi}{2}} = -i$.

Allgemeiner:

$$z^2 + pz + q = 0 \Leftrightarrow \underbrace{\left(z^2 + pz + \left(\frac{p}{2}\right)^2\right)}_{\left(z + \frac{p}{2}\right)^2} = \left(\frac{p}{2}\right)^2 - q$$

$$\Leftrightarrow z_{1,2} = -\frac{p}{2} \pm \sqrt{\frac{p^2}{4} - q}, \quad p, q \in \mathbb{C}.$$

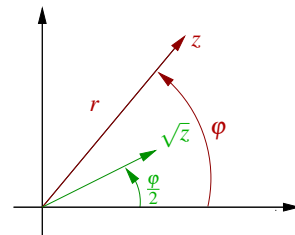

Beispiel 8.6

Gleichung: $z^2 + 2z + 10 = 0$
 $z_{1,2} = -1 \pm \sqrt{1 - 10} = 1 \pm 3i$
 $\Rightarrow z_1 = -1 - 3i, \quad z_2 = -1 + 3i.$

Gleichung: $z^2 - (3i + 2)z - 1 + 3i = 0$
 $z_{1,2} = \frac{3i + 2}{2} \pm \sqrt{\frac{(3i + 2)^2}{4} + 1 - 3i} = \frac{3}{2}i + 1 \pm \sqrt{-\frac{5}{4} + 3i + 1 - 3i}$
 $= \frac{3}{2}i + 1 \pm \sqrt{-\frac{1}{4}} = 1 + \left(\frac{3}{2} \pm \frac{1}{2}\right)i,$
 $\Rightarrow z_1 = 1 + i, \quad z_2 = 1 + 2i.$

Satz 8.7 (Fundamentalsatz der Algebra) Jedes Polynom $p(z) = a_0 + a_1z + a_2z^2 + \dots + a_nz^n$ mit $a_i \in \mathbb{C}$ für $i = 0, \dots, n$, das nicht konstant ist hat mindestens eine Nullstelle auf \mathbb{C} .

(Hier ohne Beweis.)

Folgerung 8.8 Jedes Polynom $p(z)$ der obigen Form mit $a_n \neq 0$ hat genau n Nullstellen auf \mathbb{C} .

Beweisidee: Linearfaktoren abdividieren. Man erhält $p(z) = a_n(z - z_1)(z - z_2) \cdots (z - z_n)$ mit (ggf. mehrfach vorkommenden) Nullstellen z_1, z_2, \dots, z_n .

Beispiele 8.9 (i) Sei $p(z) = z^4 + 1$, dann hat p folgende Nullstellen:

$$z_1 = \frac{i+1}{\sqrt{2}}, \quad z_2 = \frac{i-1}{\sqrt{2}},$$

$$z_3 = \frac{-i-1}{\sqrt{2}}, \quad z_4 = \frac{-i+1}{\sqrt{2}}.$$

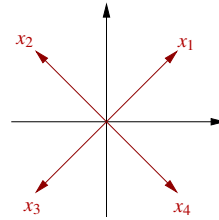

Diese Nullstellen treten als komplex konjugierte Paare auf und man erhält

$$p(z) = \left(z - \frac{1+i}{\sqrt{2}}\right) \left(z - \frac{1-i}{\sqrt{2}}\right) \left(z - \frac{-1+i}{\sqrt{2}}\right) \left(z - \frac{-1-i}{\sqrt{2}}\right)$$

$$= (z^2 - \sqrt{2}z + 1)(z^2 + \sqrt{2}z + 1).$$

(ii) Sei $p(z) = z^3 + 1$, dann ergeben sich die Nullstellen von p als:

$$z_1 = -1, \quad z_2 = e^{i\frac{\pi}{3}}, \quad z_3 = e^{-i\frac{\pi}{3}}.$$

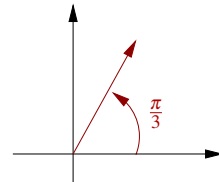

Das Rechnen mit der komplexen Exponentialfunktion, insbesondere das Wurzelziehen im Komplexen, üben Sie in den Aufgaben 8.5, 8.7, 8.9 und 8.10.

8.4 Vektorräume über \mathbb{C}

Wir haben Vektorräume bereits über beliebigen Körpern \mathbb{K} kennengelernt (vgl. hierzu Definition 3.3). Bisher praktisch aber immer über reellen Vektorräumen gearbeitet mit $\mathbb{K} = \mathbb{R}$. Nun wollen wir uns mit dem Fall von Vektorräumen über \mathbb{C} ($\mathbb{K} = \mathbb{C}$) beschäftigen. Hier tritt eine wichtige Besonderheit erst bei der Einführung von Skalarprodukten auf (vgl. die Definition des Skalarprodukts $g(\cdot, \cdot)$ über \mathbb{R} -Vektorräumen in Definition 8.10). Würde man für $\mathbb{K} = \mathbb{C}$ genauso verfahren, so ergäbe sich auf dem \mathbb{C}^n für einen Vektor $v = (v_1, \dots, v_n)$:

$$g(v, v) = v_1 v_1 + v_2 v_2 + \dots + v_n v_n,$$

aber $(v_i)^2 \neq |v_i|^2$ für $v_i \in \mathbb{C}$. Damit würde man nicht auf eine sinnvolle Norm $\sqrt{g(v, v)}$ stoßen. (Siehe auch Aufgabe 8.2.) Aber es gilt $v_i \bar{v}_i = |v_i|^2$. Deshalb definieren wir

Definition 8.10 Auf einem \mathbb{C} -Vektorraum V ist eine Abbildung $g : V \times V \rightarrow \mathbb{C}$; $x, y \mapsto g(x, y)$ ein Skalarprodukt, gdw. für $x, y, z \in V$, $\alpha \in \mathbb{C}$ gilt:

- (G1) $g(x, x) \in \mathbb{R}$, $g(x, x) \geq 0$, $g(x, x) = 0 \Leftrightarrow x = 0$
- (G2) $g(x, y) = \overline{g(y, x)}$
- (G3) $g(x + y, z) = g(x, z) + g(y, z)$
- (G4) $g(\alpha x, y) = \alpha g(x, y)$

Als kanonisches Skalarprodukt auf \mathbb{C}^n erhalten wir somit

$$g(v, w) = v_1 \overline{w_1} + v_2 \overline{w_2} + \dots + v_n \overline{w_n}$$

für Vektoren $v = (v_1, \dots, v_n)$ und $w = (w_1, \dots, w_n)$. Hierfür schreiben wir auch wieder $v \cdot w = g(v, w)$. Damit ergibt sich für die durch das Skalarprodukt induzierte Norm

$$\|v\| = \sqrt{v \cdot v} = \sqrt{\operatorname{Re}(v_1)^2 + \operatorname{Im}(v_1)^2 + \dots + \operatorname{Re}(v_n)^2 + \operatorname{Im}(v_n)^2},$$

da $|v_i|^2 = v_i \overline{v_i} = \operatorname{Re}(v_i)^2 + \operatorname{Im}(v_i)^2$. Dies entspricht der euklidischen Norm, wenn wir den \mathbb{C}^n als \mathbb{R}^{2n} betrachten.

Auch für dieses Skalarprodukt können wir wie im Reellen die Cauchy-Schwarzsche Ungleichung

$$|v \cdot w| \leq \|v\| \|w\|$$

beweisen. Das kanonische Skalarprodukt können wir analog zu dem im \mathbb{R}^n auch schreiben als

$$v \cdot w = \overline{w}^T v.$$

Nun haben wir auf reellen Vektorräumen die transponierte Matrix kennengelernt. Für $A \in \mathbb{R}^{n,n}$ mit $A = (A_{ij})_{i,j=1,\dots,n}$ gilt $A^T = (A_{ji})_{i,j=1,\dots,n}$ ist die Matrix bei der wir die Rolle von Zeilen und Spalten in A getauscht haben. Damit ergibt sich im Zusammenhang mit dem kanonischen Skalarprodukt auf dem \mathbb{R}^n

$$Av \cdot w = \sum_{i=1}^n \left(\sum_{j=1}^n A_{ij} v_j \right) w_i = \sum_{j=1}^n v_j \left(\sum_{i=1}^n A_{ij} w_i \right) = v \cdot A^T w.$$

Wollen wir nun die gleiche Transformation über komplexen Matrixen aus $\mathbb{C}^{n,n}$ durchführen, so ergibt sich auf Grund der obigen Definition des kanonischen Skalarprodukts auf \mathbb{C}^n :

$$\begin{aligned} Av \cdot w &= \sum_{i=1}^n \left(\sum_{j=1}^n A_{ij} v_j \right) \overline{w_i} = \sum_{j=1}^n v_j \left(\sum_{i=1}^n A_{ij} \overline{w_i} \right) \\ &= \sum_{j=1}^n v_j \left(\sum_{i=1}^n \overline{\overline{A_{ij} w_i}} \right) = v \cdot \overline{A}^T w. \end{aligned} \quad (15)$$

Hier haben wir verwendet, dass $\overline{z_1 z_2} = \overline{z_1} \overline{z_2}$ für $z_1, z_2 \in \mathbb{C}$ und dass $\overline{\overline{z}}$ für $z \in \mathbb{C}$. Ferner notieren wir mit

$$\overline{A}^T := (\overline{A_{ji}})_{i,j=1,\dots,n}$$

die Entsprechung der transponierten Matrix im Fall komplexer Vektorräume \mathbb{C}^n mit kanonischem Skalarprodukt. Man bezeichnet diese Matrix auch als die adjungierte Matrix.

8.5 Übungen

Anwesenheitsaufgabe 8.1 Berechnen Sie die folgenden Ausdrücke:

- a) $(4 + 3i) + 2(6 - 2i) = ?$
- b) $(4 + 3i)(6 - 2i) = ?$
- c) $\left(\frac{\sqrt{3}}{2} + \frac{1}{2}i\right)^3 = ?$ Interpretieren Sie dies geometrisch!

Anwesenheitsaufgabe 8.2 Wir betrachten den Vektorraum \mathbb{C}^2 über dem Körper \mathbb{C} und versuchen darauf mittels

$$g\left(\begin{pmatrix} z_1 \\ z_2 \end{pmatrix}, \begin{pmatrix} c_1 \\ c_2 \end{pmatrix}\right) = z_1 c_1 + z_2 c_2$$

ein Skalarprodukt zu definieren. Welche Eigenschaften (G1)-(G4) eines Skalarproduktes werden nicht erfüllt?

Anwesenheitsaufgabe 8.3 Seien $a, b \in \mathbb{C}$ beliebig, $z = 1 + i \in \mathbb{C}$.

- a) Geben Sie die Formel zur Berechnung des Produktes ab zweier komplexer Zahlen $a, b \in \mathbb{C}$ in der Darstellung $x + iy$ an.
- b) Geben Sie die Formel zur Berechnung des Produktes ab zweier komplexer Zahlen $a, b \in \mathbb{C}$ in der Darstellung $re^{i\varphi}$ an.
- c) Geben Sie z in der Form $z = re^{i\varphi}$ (mit $r \geq 0$ und $0 \leq \varphi < 2\pi$) an.
Skizzieren Sie die Lage von z in der komplexen Ebene.
Zeichnen Sie in Ihre Skizze die Koordinaten r und φ (bzgl. der Darstellung $re^{i\varphi}$) sowie x und y (bzgl. der Darstellung $x + iy$) ein.
- d) Geben Sie $-z$ in der Form $re^{i\varphi}$ (mit $r \geq 0$ und $0 \leq \varphi < 2\pi$) an.

Aufgabe 8.4 Weisen Sie das Assoziativitätsgesetz für die Multiplikation komplexer Zahlen nach:

$$(a \cdot b) \cdot c = a \cdot (b \cdot c) \quad \forall a, b, c \in \mathbb{C},$$

Aufgabe 8.5 Lösen Sie die folgenden Gleichungen in \mathbb{C} . Geben Sie die Lösungen in der Form $z = x + iy$ mit $x, y \in \mathbb{R}$ an.

a) $z^3 = -8$

b) $z^2 = i$

c) $z^4 = -16$

d) $z = \frac{2+i}{2-i}$

Achtung: Berechnen Sie alle Lösungen!

Aufgabe 8.6 Berechnen Sie die Lösungen der folgenden quadratischen Gleichungen in \mathbb{C} . Geben Sie beide Lösungen in der Form $x = a + ib$ mit $a, b \in \mathbb{R}$ an.

a) $x^2 + (1 - 3i)x - 2 - 2i = 0$

b) $x^2 + 2\sqrt{2}x - 2\sqrt{3}i = 0$

Tipp: $\cos\left(\frac{\pi}{3}\right) = \sin\left(\frac{\pi}{6}\right) = \frac{1}{2}$, $\cos\left(\frac{\pi}{6}\right) = \sin\left(\frac{\pi}{3}\right) = \frac{\sqrt{3}}{2}$

Aufgabe 8.7 Welche der folgenden Gleichungen sind richtig?

a) $e^{i\frac{\pi}{2}} = -i$. ja nein

b) $e^{i\frac{\pi}{2}} = i$. ja nein

c) $e^{i\frac{\pi}{4}} = -\sqrt{i}$. ja nein

d) $e^{i\frac{\pi}{4}} = \sqrt{i}$. ja nein

e) $e^{i\frac{\pi}{4}} = \frac{1}{2}\sqrt{2}(1+i)$. ja nein

Aufgabe 8.8 Beweisen Sie: Bei einem Polynom mit reellen Koeffizienten treten echt komplexe Nullstellen immer als konjugierte Paare auf, d.h. falls $p(z) = 0$ dann auch $p(\bar{z}) = 0$.

Tipp: Beweisen Sie $p(\bar{z}) = \overline{p(z)}$ und folgern Sie daraus die Behauptung. Was ist \bar{r} für $r \in \mathbb{R}$?

Aufgabe 8.9 Berechnen Sie alle Lösungen der Gleichung

$$z^4 = -16.$$

Aufgabe 8.10 Skizzieren Sie die Lösungen der Gleichung

$$z^k = 1 \quad \text{für} \quad k = 2, 4, 8$$

in \mathbb{C} . Wie sehen alle Lösungen der Gleichung

$$z^k = 1, \quad k \in \mathbb{N}$$

in \mathbb{C} aus?

9 Eigenwerte und Diagonalisierung von Matrizen

In diesem Kapitel werden wir uns mit Eigenschaften von Matrizen beschäftigen. Wir werden sehen, dass es besonders ausgezeichnete Richtungen gibt, in denen das Verhalten von Matrizen besonders einfach – eine Streckung oder Stauchung – ist. Dies wird ein besseres Verständnis der mit den Matrizen verbundenen linearen Abbildungen ermöglichen.

9.1 Eigenwerte und Eigenvektoren

Es sei A eine $n \times n$ Matrix über einem Körper \mathbb{K} ($\mathbb{K} = \mathbb{R}, \mathbb{C}$).

Definition 9.1 Eine Zahl $\lambda \in \mathbb{K}$ heißt Eigenwert der $n \times n$ Matrix A , wenn es einen Vektor $x \neq 0$ gibt mit $Ax = \lambda x$. Der Vektor x heißt Eigenvektor zum Eigenwert λ .

Beispiele 9.2

(i) $A = \begin{pmatrix} 2 & 0 & 0 \\ 0 & -1 & 0 \\ 0 & 0 & 3 \end{pmatrix}$ hat die Eigenwerte $2, -1, 3$ zu den Eigenvektoren e_1, e_2, e_3 .

(ii) Die Matrix $Q \in \mathbb{R}^{n,n}$ sei folgendermaßen definiert:

$$Q = \mathbb{1} - 2ww^T \quad \text{für } w \in \mathbb{R}^n \text{ mit } \|w\| = 1,$$

$$= \begin{pmatrix} 1 - 2w_1w_1 & -2w_1w_2 & \cdots & -2w_1w_n \\ -2w_1w_2 & \ddots & & \vdots \\ \vdots & & \ddots & -2w_{n-1}w_n \\ -2w_1w_n & \cdots & -2w_{n-1}w_n & 1 - 2w_nw_n \end{pmatrix}.$$

Wir erinnern uns, dass Q eine Spiegelung an einer Ebene mit Normale w darstellt. Q hat den Eigenwert 1 mit Eigenvektoren $v \in \mathbb{R}^n$ und $v \perp w$ und den Eigenwert -1 mit Eigenvektor w , denn

$$Qv = v - 2w \underbrace{w^T v}_{w \cdot v = 0} = v,$$

$$Qw = w - 2w \underbrace{w^T w}_{=1} = -w.$$

(iii) Es sei $A = \begin{pmatrix} -2 & 6 \\ 6 & 7 \end{pmatrix}$, und es soll gelten $Ax = \lambda x \Rightarrow (A - \lambda \mathbb{1})x = 0$ für ein $x \neq 0$, das Gleichungssystem hat also mehr als eine Lösung. Dann hat $(A - \lambda \mathbb{1})$ Rang < 2 ,

d.h. $\det(A - \lambda \mathbb{1}) = 0$.

$$\Rightarrow \det \begin{pmatrix} (-2-\lambda) & 6 \\ 6 & (7-\lambda) \end{pmatrix} = -(7-\lambda)(2+\lambda) - 36 = \lambda^2 - 5\lambda - 50,$$

$$\text{mit Lösungen } \lambda_{1,2} = +\frac{5}{2} \pm \sqrt{\frac{25}{4} + 50} = \frac{5}{2} \pm \sqrt{\frac{225}{4}} = \frac{5}{2} \pm \frac{15}{2}$$

$$\Rightarrow \text{Eigenwerte } \lambda_1 = 10, \quad \lambda_2 = -5.$$

Wir berechnen die zugehörigen Eigenvektoren:

$$\text{zu } \lambda_1: \quad (A - \lambda_1 \mathbb{1})x = \begin{pmatrix} -12 & 6 \\ 6 & -3 \end{pmatrix} x = 0 \Rightarrow x_1 = \frac{1}{2}x_2$$

$$\Rightarrow \text{span} \left\{ \begin{pmatrix} 1 \\ 2 \end{pmatrix} \right\} \text{ sind alle Eigenvektoren.}$$

$$\text{zu } \lambda_2: \quad (A - \lambda_2 \mathbb{1})x = \begin{pmatrix} 3 & 6 \\ 6 & 12 \end{pmatrix} x = 0 \Rightarrow x_1 = -2x_2$$

$$\Rightarrow \text{span} \left\{ \begin{pmatrix} -2 \\ 1 \end{pmatrix} \right\} \text{ sind alle Eigenvektoren.}$$

$$\text{Beobachtung: } \begin{pmatrix} 1 \\ 2 \end{pmatrix} \perp \begin{pmatrix} -2 \\ 1 \end{pmatrix}.$$

$$(iv) \text{ Es sei } A = \begin{pmatrix} \cos \varphi & -\sin \varphi \\ \sin \varphi & \cos \varphi \end{pmatrix} \quad (\text{Drehung um Winkel } \varphi).$$

Wir machen den gleichen Ansatz wie oben:

$$\det(A - \lambda \mathbb{1}) = \det \begin{pmatrix} \cos \varphi - \lambda & -\sin \varphi \\ \sin \varphi & \cos \varphi - \lambda \end{pmatrix} = 0$$

$$\Rightarrow \lambda^2 - 2 \cos \varphi \lambda + \underbrace{\cos^2 \varphi + \sin^2 \varphi}_{=1} = 0$$

$$\lambda_{1,2} = \cos \varphi \pm \sqrt{\cos^2 \varphi - 1}$$

$$= \cos \varphi \pm \sqrt{-1} \sqrt{1 - \cos^2 \varphi} = \cos \varphi \pm i \sin \varphi = e^{\pm i \varphi}.$$

Falls $\sin(\varphi) = 0$, so ist $A = \mathbb{1}$ und damit sind alle Vektoren Eigenvektoren zum Eigen-

wert 1. Also nehmen wir jetzt an $\sin(\varphi) \neq 0$. Nun berechnen wir die Eigenvektoren:

$$\begin{pmatrix} \cos \varphi & -\sin \varphi \\ \sin \varphi & \cos \varphi \end{pmatrix} \begin{pmatrix} z_1 \\ z_2 \end{pmatrix} = \cos \varphi \pm i \sin \varphi \begin{pmatrix} z_1 \\ z_2 \end{pmatrix}$$

$$\Rightarrow \begin{matrix} -\sin \varphi z_2 = \pm i \sin \varphi z_1 \\ \sin \varphi z_1 = \pm i \sin \varphi z_2 \end{matrix} \Rightarrow \begin{matrix} -z_2 = \pm i z_1 \\ z_1 = \pm i z_2 \end{matrix} \Rightarrow$$

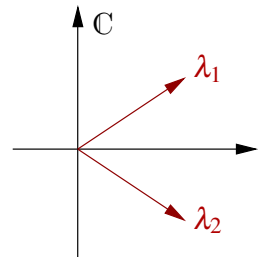

Damit ergeben sich (falls $\sin \varphi \neq 0$) Eigenvektoren $\begin{pmatrix} 1 \\ -i \end{pmatrix}$, $\begin{pmatrix} 1 \\ i \end{pmatrix}$ zu den Eigenwerten $\cos \varphi + i \sin \varphi$, bzw. $\cos \varphi - i \sin \varphi$.

Falls wir als Körper nur die reellen Zahlen betrachten, hat A für $\sin(\varphi) \neq 0$ keine Eigenwerte.

Bemerkung 9.3 Die Menge aller Eigenvektoren zu einem Eigenwert λ (einschließlich des Nullvektors) ist der Kern von $A - \lambda \mathbb{1}$, also ein Untervektorraum. Wir nennen diesen Eigenraum.

Definition 9.4 $P(\lambda) = \det(A - \lambda \mathbb{1})$ heißt das charakteristische Polynom von A . Nullstellen des charakteristischen Polynoms sind Eigenwerte von A und es gilt $P \in \mathcal{P}_n$.

Hierzu betrachten wir nicht triviale Vektoren im Kern von $(A - \lambda \mathbb{1})$, d.h. $x \in \mathbb{K}^n$ mit $(A - \lambda \mathbb{1})x = Ax - \lambda x = 0$ mit $x \neq 0$. Wenn es diese gibt, so heißt dies, dass $A - \lambda \mathbb{1}$ nicht vollen Rang hat. Demnach ist $\det(A - \lambda \mathbb{1}) = 0$ eine notwendige und hinreichende Bedingung.

Wir können bestimmte Koeffizienten von $P(\lambda)$ einfach ausrechnen:

$$\begin{aligned}
 P(\lambda) &= \det \begin{pmatrix} a_{11} - \lambda & a_{12} & \cdots & a_{1n} \\ a_{21} & a_{22} - \lambda & & \vdots \\ \vdots & & \ddots & a_{n-1,n} \\ a_{n1} & \cdots & a_{n,n-1} & a_{nn} - \lambda \end{pmatrix} \\
 &= (-1)^n \lambda^n + (-1)^{n-1} \lambda^{n-1} (a_{11} + a_{22} + \dots + a_{nn}) + \dots + \det A.
 \end{aligned}$$

Dies sieht man wie folgt: Nach dem Entwicklungssatz für Determinante betrachten wir die Entwicklung aller auftretenden Determinanten jeweils nach der 1. Spalte. Die maximale Potenz von λ - nämlich n - tritt nur dann auf, wenn wir jeweils den ersten Term all dieser Entwicklungen betrachten. Dadurch ergibt sich als ein Summand $(a_{11} - \lambda)(a_{22} - \lambda) \cdots (a_{nn} - \lambda)$. In diesem Term ist nach Ausmultiplikation der führende Koeffizient $(-1)^n$ vor λ^n . Dies begründet den Term höchster Ordnung. Der Term niedrigster Ordnung ergibt sich als $P(0) = \det A$. Wenn man nun bei der Entwicklung jeweils nach ersten Spalten einmal nicht das oberste Element abgreift, so muss man ab dann diese Zeile streichen und streicht damit gleich ein weiteres mal das Auftreten eines Terms mit λ . Dann entsteht aber nur eine maximale Potenz $n - 2$. Damit ergibt sich auch der Term der Ordnung $n - 1$ in λ direkt aus dem Produkt $(a_{11} - \lambda)(a_{22} - \lambda) \cdots (a_{nn} - \lambda)$. Dieser ist dann aber offensichtlich $(-1)^{n-1} (a_{11} + a_{22} + \dots + a_{nn})$.

Wir definieren: $\text{tr} A := a_{11} + a_{22} + \dots + a_{nn}$ als die *Spur* von A [$\text{tr} = \text{trace}$ (Spur)].

Nach dem Fundamentalsatz der Algebra hat das charakteristische Polynom $P(\cdot)$ n Nullstellen inklusive mehrfacher Nullstellen.

Achtung: Die Vielfachheit der Nullstelle sagt im Allgemeinen nichts über die Dimension

des Eigenraums aus. (Die Dimension des Eigenraums kann kleiner oder gleich der Vielfachheit der Nullstelle sein.) Ein Beispiel hier zu ist die Matrix

$$\begin{pmatrix} 1 & 1 \\ 0 & 1 \end{pmatrix}.$$

Das charakteristische Polynom $P(\lambda) = (1 - \lambda)^2$ hat die doppelte Nullstelle 1 aber der Eigenraum zu diesem Eigenwert ist $\text{span}\{e_1\}$.

Ist $A \in \mathbb{R}^{n,n}$ so gilt: λ Eigenwert $\Rightarrow \bar{\lambda}$ Eigenwert (vgl. Bsp. oben), wie Sie in Übungsaufgabe 8.8 beweisen.

Weitere Beispiele finden Sie in den Übungen ??, ?? und ??.

9.2 Symmetrische Matrizen

Betrachten wir nun speziell symmetrische Matrizen $A \in \mathbb{R}^{n,n}$. Wir werden sehen, dass die Struktur dieser Matrizen sehr gut über die Eigenwerte und Eigenvektoren erfasst werden kann.

Lemma 9.5 Sei $A \in \mathbb{R}^{n,n}$ eine symmetrische $n \times n$ Matrix und $\lambda_1, \lambda_2 \in \mathbb{R}$ zwei verschiedene Eigenwerte, dann sind die zugehörigen Eigenvektoren und damit die Eigenräume zueinander orthogonal.

Beweis: Sei u ein Eigenvektor zu λ_1 und v ein Eigenvektor zu λ_2 , dann gilt

$$\begin{aligned} Au &= \lambda_1 u, & Av &= \lambda_2 v \\ \Rightarrow \lambda_1 u \cdot v &= Au \cdot v = u \cdot A^T v = u \cdot Av = u \cdot \lambda_2 v = \lambda_2 u \cdot v \\ \Rightarrow (\lambda_1 - \lambda_2)u \cdot v &= 0 \stackrel{\lambda_1 \neq \lambda_2}{\Rightarrow} u \perp v. \end{aligned}$$

□

Lemma 9.6 Sei $A \in \mathbb{R}^{n,n}$ eine symmetrische $n \times n$ Matrix und $\lambda = \min \{Ax \cdot x \mid \|x\| = 1\}$, dann ist der Vektor u auf dem das Minimum angenommen wird Eigenvektor zum Eigenwert λ .

Beweis: Definiere $f(x) = Ax \cdot x$, dann ist f stetig und $S = \{x \in \mathbb{R}^n \mid \|x\| = 1\}$ ist abgeschlossen und beschränkt. Damit nimmt die Funktion f auf der Menge S ihr Minimum an. Sei $u \in S$ die Minimalstelle, d.h.

$$f(u) = \lambda = Au \cdot u \leq Ax \cdot x \quad \text{für alle } x \in S.$$

Sei $y \in \mathbb{R}^n, y \neq 0$ ein beliebiger Vektor, dann gilt

$$z = \frac{y}{\|y\|} \in S \Rightarrow Az \cdot z \geq \lambda \Rightarrow \frac{Ay \cdot y}{\|y\|^2} \geq \lambda \Rightarrow Ay \cdot y \geq \lambda y \cdot y.$$

Weiterhin definiere $B := A - \lambda \mathbb{1} \Rightarrow By \cdot y = Ay \cdot y - \lambda y \cdot y \geq 0$ und $Bu \cdot u = 0$.

Betrachte nun $y = u + \varepsilon x$:

$$\begin{aligned} 0 &\leq By \cdot y = B(u + \varepsilon x) \cdot (u + \varepsilon x) \\ &= Bu \cdot u + \varepsilon Bu \cdot x + \varepsilon Bx \cdot u + \varepsilon^2 Bx \cdot x \\ &= 0 + 2\varepsilon Bu \cdot x + \varepsilon^2 Bx \cdot x \end{aligned}$$

Nun dividieren wir durch ε und erhalten $0 \leq 2Bu \cdot x + \varepsilon Bx \cdot x$. Nun betrachten wir $\varepsilon \rightarrow 0$ und erhalten schließlich

$$0 \leq 2Bu \cdot x.$$

Nun wählen wir $x = -Bu$ und folgern $0 \leq -Bu \cdot Bu = -\|Bu\|^2$. Damit schließen wir $Bu = 0$ und somit $Au = \lambda u$.

□

Lemma 9.7 Sei A eine symmetrische $n \times n$ Matrix und V ein Unterraum des \mathbb{R}^n mit $Ax \in V$ für $x \in V$

$$\lambda = \min\{Ax \cdot x \mid \|x\| = 1, x \in V\}$$

und das Minimum werde für den Vektor $u \in V$ angenommen. Dann ist u Eigenvektor zum Eigenwert λ .

Beweis: Der Beweis verläuft wie in Lemma 9.6, nur spielt sich alles im Unterraum V ab. Wir erhalten genauso wie dort $Bu \cdot x \geq 0$ für alle $x \in V$. Da $Bu = Au - \lambda u$ folgt $Bu \in V$, somit können wir $x = -Bu$ wählen und erhalten wie oben $-\|Bu\| \geq 0$ und somit $Bu = 0$. Damit folgt schließlich wiederum $Au = \lambda u$.

□

Ein Beispiel dazu finden Sie in Übung ??.

Satz 9.8 Eine symmetrische $n \times n$ Matrix hat n Eigenwerte $\lambda_1 \leq \lambda_2 \leq \dots \leq \lambda_n$ mit zugehörigen orthonormierten Eigenvektoren u_1, \dots, u_n .

Beweis:

(i) Wir suchen das Minimum von

$$f(x) = Ax \cdot x$$

unter der Nebenbedingung $g(x) = \|x\|^2 = 1$. Lemma 9.6 zeigt, dass das Minimum den Wert λ_1 hat und für den Eigenvektor u_1 angenommen wird.

- (ii) Wir bestimmen nun $u_2 = x$ als Lösung des Minimumproblems unter der Nebenbedingung $\|x\|^2 = 1$ im Unterraum

$$V_1 = \{x \in \mathbb{R}^n \mid x \cdot u_1 = 0\}.$$

Aus $x \cdot u_1 = 0$ folgt $Ax \cdot u_1 = x \cdot Au_1 = \lambda_1 x \cdot u_1 = 0$, d. h. die Matrix A bildet V_1 in sich ab. Lemma 9.7 zeigt, dass λ_2 Eigenwert mit Eigenvektor $x = u_2$ ist. Wir setzen das Verfahren fort und bestimmen im k -ten Schritt das Minimum von $f(x)$ unter der Nebenbedingung $x \cdot x = 1$ im Unterraum

$$V_{k-1} = \{x \mid x \cdot u_1 = \dots = x \cdot u_{k-1} = 0\}.$$

und wir erhalten λ_k als Eigenwert mit Eigenvektor u_k , der nach Konstruktion orthogonal zu u_1, \dots, u_{k-1} ist. Das Verfahren kann fortgesetzt werden bis $k = n$ gilt. Es ergibt sich eine der Größe nach geordnete Folge von Eigenwerten.

□

Die orthonormierten Vektoren u_1, \dots, u_n ($u_i \cdot u_j = \delta_{ij}$, $\|u_i\| = 1$ für $i, j \in \{1, \dots, n\}$) sind linear unabhängig, bilden also eine Basis des \mathbb{R}^n . Jeder Vektor x lässt sich als Linearkombination

$$x = \alpha_1 u_1 + \dots + \alpha_n u_n$$

mit

$$\alpha_i = x \cdot u_i, \quad i = 1, \dots, n$$

schreiben (diese Darstellung der α_i erhält man, indem man auf beiden Seiten das Skalarprodukt mit u_i bildet, vgl. orthogonale Projektion im nächsten Kapitel).

Es folgt

$$Ax = \lambda_1 \alpha_1 u_1 + \dots + \lambda_n \alpha_n u_n$$

und

$$\frac{Ax \cdot x}{x \cdot x} = \frac{\sum_{i=1}^n \lambda_i \alpha_i^2}{\sum_{j=1}^n \alpha_j^2} = \sum_{i=1}^n \lambda_i \frac{\alpha_i^2}{\sum_{i=1}^n \alpha_i^2}.$$

Dies ist ein gewichteter Mittelwert der Eigenwerte, muss also zwischen dem kleinsten und dem größten liegen.

Folgerung 9.9 *Der RAYLEIGH-Quotient*

$$r(x) = \frac{Ax \cdot x}{x \cdot x}$$

genügt der Ungleichung

$$\lambda_1 \leq r(x) \leq \lambda_n$$

und nimmt sein Minimum für $x = u_1$ und sein Maximum für $x = u_n$ an.

Beispiel 9.10 Betrachten wir die Matrix

$$A = \begin{pmatrix} \frac{3}{2} & \frac{1}{2} \\ \frac{1}{2} & \frac{3}{2} \end{pmatrix}$$

dann ergibt sich für den Rayleigh-Quotienten

$$r(x, y) = \frac{A \begin{pmatrix} x \\ y \end{pmatrix} \cdot \begin{pmatrix} x \\ y \end{pmatrix}}{x^2 + y^2} = \frac{(3x^2 + 2xy + 3y^2)}{2(x^2 + y^2)}.$$

Die notwendige Bedingung für ein Minimum oder Maximum ist $\nabla r(x, y) = 0$. Wir berechnen nun

$$\begin{aligned} \nabla r(x, y) &= \frac{(6x + 2y, 2x + 6y)(x^2 + y^2) - (3x^2 + 2xy + 3y^2)(2x, 2y)}{2(x^2 + y^2)^2} \\ &= \frac{\begin{pmatrix} 3x^3 + 3xy^2 + yx^2 + y^3 - 3x^3 - 2x^2y - 3y^2x \\ x^3 + xy^2 + 3yx^2 + 3y^3 - 3x^2y - 2xy^2 - 3y^3 \end{pmatrix}^T}{(x^2 + y^2)^2} \\ &= \frac{(y(y^2 - x^2), x(x^2 - y^2))}{(x^2 + y^2)^2}. \end{aligned}$$

Da $r(0,0)$ nicht definiert ist, erhalten wir für $\nabla r(x, y) = 0$ die notwendige Bedingung $y^2 = x^2$. Hierfür gibt es genau zwei Lösungen, $y = -x$ oder $y = x$. Diese beiden Lösungen bestimmen zwei eindimensionale Unterräume, jeweils zum minimalen und maximalen Eigenwert. Wählen wir als Länge dieser Vektoren 1 so erhalten wir bis auf das Vorzeichen den Vektor $(\frac{1}{\sqrt{2}}, -\frac{1}{\sqrt{2}})^T$ und den Vektor $(\frac{1}{\sqrt{2}}, \frac{1}{\sqrt{2}})^T$. Diese beiden Vektoren sind also die Kandidaten für Eigenvektoren zum größten und zum kleinsten Eigenwert. Wir berechnen weiter

$$\begin{aligned} A \begin{pmatrix} \frac{1}{\sqrt{2}} \\ \frac{1}{\sqrt{2}} \end{pmatrix} \cdot \begin{pmatrix} \frac{1}{\sqrt{2}} \\ \frac{1}{\sqrt{2}} \end{pmatrix} &= \frac{1}{2} \begin{pmatrix} \frac{3}{2} & \frac{1}{2} \\ \frac{1}{2} & \frac{3}{2} \end{pmatrix} \begin{pmatrix} 1 \\ 1 \end{pmatrix} \cdot \begin{pmatrix} 1 \\ 1 \end{pmatrix} = 2 \\ A \begin{pmatrix} \frac{1}{\sqrt{2}} \\ -\frac{1}{\sqrt{2}} \end{pmatrix} \cdot \begin{pmatrix} \frac{1}{\sqrt{2}} \\ -\frac{1}{\sqrt{2}} \end{pmatrix} &= \frac{1}{2} \begin{pmatrix} \frac{3}{2} & \frac{1}{2} \\ \frac{1}{2} & \frac{3}{2} \end{pmatrix} \begin{pmatrix} 1 \\ -1 \end{pmatrix} \cdot \begin{pmatrix} 1 \\ -1 \end{pmatrix} = 1 \end{aligned}$$

Damit erhalten wir den minimalen Eigenwert $\lambda_1 = 1$ mit Eigenvektor $(\frac{1}{\sqrt{2}}, -\frac{1}{\sqrt{2}})^T$ und den maximalen Eigenwert $\lambda_1 = 2$ mit Eigenvektor $(\frac{1}{\sqrt{2}}, \frac{1}{\sqrt{2}})^T$. Schließlich prüfen wir noch die Eigenwerte durch Nullstellenbestimmung des charakteristischen Polynoms $P(\lambda) = \lambda^2 - 3\lambda + 2$. Wir erhalten $\lambda_{1/2} = \frac{3}{2} \pm \sqrt{\frac{9}{4} - 2}$ und somit $\lambda_1 = 1$ und $\lambda_2 = 2$.

Diagonalisierung symmetrischer Matrizen. Wir fassen jeden Eigenvektor der Matrix A als Spaltenvektor auf und bilden die Matrix U aus den Eigenvektoren als Spalten. Es folgt

$$\begin{aligned} \begin{pmatrix} a_{11} & \cdots & a_{1n} \\ \vdots & \ddots & \vdots \\ a_{n1} & \cdots & a_{nn} \end{pmatrix} \begin{pmatrix} u_{11} & \cdots & u_{1n} \\ \vdots & \ddots & \vdots \\ u_{n1} & \cdots & u_{nn} \end{pmatrix} &= \begin{pmatrix} \lambda_1 u_{11} & \cdots & \lambda_n u_{1n} \\ \vdots & \ddots & \vdots \\ \lambda_1 u_{n1} & \cdots & \lambda_n u_{nn} \end{pmatrix} \\ &= \begin{pmatrix} u_{11} & \cdots & u_{1n} \\ \vdots & \ddots & \vdots \\ u_{n1} & \cdots & u_{nn} \end{pmatrix} \begin{pmatrix} \lambda_1 & & 0 \\ & \ddots & \\ 0 & & \lambda_n \end{pmatrix} \end{aligned}$$

oder in kürzerer Schreibweise

$$AU = UD \tag{16}$$

mit einer Diagonalmatrix D , die die Eigenwerte von A als Diagonalelemente enthält. Aufgrund der Orthonormiertheit der Eigenvektoren folgt

$$U^T U = \mathbb{1}.$$

Solche Matrizen nennt man orthogonale Matrizen. Wir fassen dies in einer Definition zusammen:

Definition 9.11 (Orthogonale Matrizen) Eine Matrix $U \in \mathbb{R}^{n,n}$ heißt orthogonal, falls $U^T = U^{-1}$, d.h. $U^T U = U U^T = \mathbb{1}$.

Allgemein nennen wir eine Matrix *diagonalisierbar*, falls eine nichtsinguläre Matrix B existiert, so dass

$$D = B^{-1} A B$$

eine Diagonalmatrix ist (vgl. hierzu Definition 9.20). Wir werden diesen allgemeinen Fall bald vertiefen. Nach unseren obigen Überlegungen ergibt sich für symmetrische Matrizen somit:

Satz 9.12 Jede symmetrische $n \times n$ Matrix A ist diagonalisierbar. Es gilt

$$A = U D U^T$$

mit einer orthogonalen Matrix U und einer Diagonalmatrix D .

Beweis: Aus $U^T U = \mathbb{1}$ folgt $U^{-1} = U^T$. Aus $AU = UD$ ergibt sich dann durch Multiplikation von rechts mit $U^T = U^{-1}$ direkt $A = U D U^T$.

□

Für die Matrix aus Beispiel 9.10 erhalten wir (je nach Wahl und Anordnung der Eigenvektoren) die folgenden Diagonalisierungen:

$$\begin{aligned} \begin{pmatrix} \frac{3}{2} & \frac{1}{2} \\ \frac{1}{2} & \frac{3}{2} \end{pmatrix} &= \begin{pmatrix} \frac{1}{\sqrt{2}} & \frac{1}{\sqrt{2}} \\ \frac{1}{\sqrt{2}} & -\frac{1}{\sqrt{2}} \end{pmatrix} \begin{pmatrix} 2 & 0 \\ 0 & 1 \end{pmatrix} \begin{pmatrix} \frac{1}{\sqrt{2}} & \frac{1}{\sqrt{2}} \\ \frac{1}{\sqrt{2}} & -\frac{1}{\sqrt{2}} \end{pmatrix} \\ &= \begin{pmatrix} \frac{1}{\sqrt{2}} & \frac{1}{\sqrt{2}} \\ -\frac{1}{\sqrt{2}} & \frac{1}{\sqrt{2}} \end{pmatrix} \begin{pmatrix} 1 & 0 \\ 0 & 2 \end{pmatrix} \begin{pmatrix} \frac{1}{\sqrt{2}} & -\frac{1}{\sqrt{2}} \\ \frac{1}{\sqrt{2}} & \frac{1}{\sqrt{2}} \end{pmatrix} \\ &= \begin{pmatrix} \frac{1}{\sqrt{2}} & -\frac{1}{\sqrt{2}} \\ -\frac{1}{\sqrt{2}} & -\frac{1}{\sqrt{2}} \end{pmatrix} \begin{pmatrix} 1 & 0 \\ 0 & 2 \end{pmatrix} \begin{pmatrix} \frac{1}{\sqrt{2}} & -\frac{1}{\sqrt{2}} \\ \frac{1}{\sqrt{2}} & \frac{1}{\sqrt{2}} \end{pmatrix} \end{aligned}$$

Weitere Beispiele zur Diagonalisierung finden Sie in den Aufgaben ?? und ??, zu orthogonalen Matrizen in Übung ??.

Die Matrix D stellt also in der Orthonormalbasis u_1, \dots, u_n aus Eigenvektoren die selbe lineare Abbildung dar, wie die Matrix A bezüglich der Standardbasis e_1, \dots, e_n .

Wählen wir im obigen Beispiel $A = \begin{pmatrix} \frac{3}{2} & \frac{1}{2} \\ \frac{1}{2} & \frac{3}{2} \end{pmatrix}$, $D = \begin{pmatrix} 2 & 0 \\ 0 & 1 \end{pmatrix}$, $u_1 = \begin{pmatrix} \frac{1}{\sqrt{2}} \\ \frac{1}{\sqrt{2}} \end{pmatrix}$ und $u_2 = \begin{pmatrix} \frac{1}{\sqrt{2}} \\ -\frac{1}{\sqrt{2}} \end{pmatrix}$, so ergibt sich das folgende Bild. Bezüglich der Basis u_1, u_2 (rechts, rot) wird die erste Koordinate verdoppelt, die zweite bleibt gleich (Eigenwerte 2 und 1).

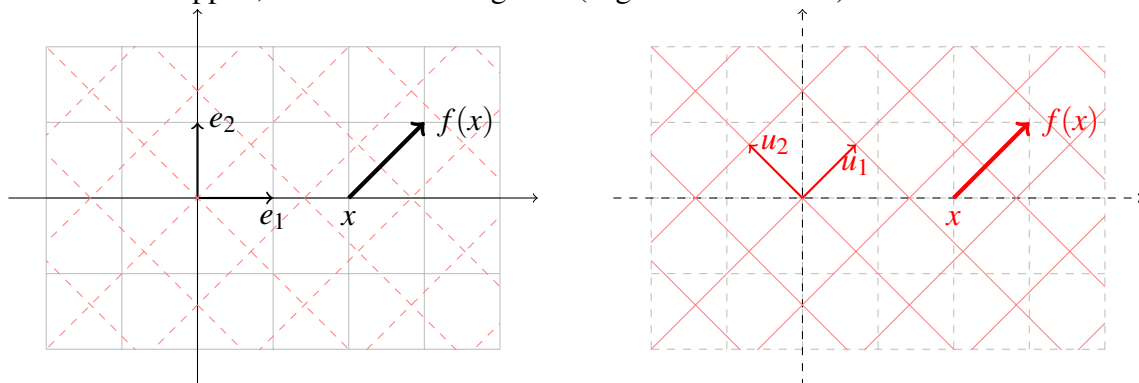

9.3 Positiv definite, symmetrische Matrizen und das Skalarprodukt

Quadratische Formen. Ein Ausdruck der Form

$$x^T A x = A x \cdot x$$

mit einer symmetrischen Matrix A heißt quadratische Form. Wir betrachten zunächst den Fall, dass $A = \mathbb{1}$ (Einheitsmatrix) gilt. Durch

$$x \cdot x = 1$$

wird für $x \in \mathbb{R}^n$ eine Kugel mit Radius 1 dargestellt (für $x \in \mathbb{R}^2$ ergibt sich der Einheitskreis). Setzen wir $y = rx$ für eine Zahl $r > 0$, so erhalten wir eine Kugel (einen Kreis) mit Radius r mit der Gleichung

$$\frac{y}{r} \cdot \frac{y}{r} = 1 \Leftrightarrow \left(\frac{y_1}{r}\right)^2 + \left(\frac{y_2}{r}\right)^2 = 1 \Leftrightarrow y \cdot y = r^2.$$

Setzen wir

$$y_i = a_i x_i$$

mit positiven $a_i > 0$, so erhalten wir die Gleichung eines Ellipsoids (einer Ellipse) mit den Halbachsen a_i für $i = 1 \dots, n$ (für $n = 2$ eine Ellipse). Wir können uns eine Ellipse durch Streckung des Einheitskreises mit dem Faktor a_i in x_i -Richtung entstanden denken. D.h.

$$\left(\frac{1}{a_1}\right)^2 y_1^2 + \left(\frac{1}{a_2}\right)^2 y_2^2 = 1$$

ist die implizite Darstellung einer Ellipse mit Halbachsen a_1 und a_2 . Das können wir auch schreiben als $Dx \cdot x = 1$ mit

$$D = \begin{pmatrix} \frac{1}{a_1^2} & 0 \\ 0 & \frac{1}{a_2^2} \end{pmatrix}.$$

Der folgende Satz zeigt, dass für jede symmetrische Matrix A mit positiven Eigenwerten über die Gleichung $Ax \cdot x$ ein Ellipsoid definiert wird.

Satz 9.13 (Hauptachsentransformation) *Ist A eine symmetrische $n \times n$ Matrix mit der Diagonalisierung $A = UDU^T$ und U orthogonal, dann gilt mit $y = U^T x$ bzw. $x = Uy$:*

$$Ax \cdot x = \sum_{k=1}^n \lambda_k y_k^2, \quad \text{falls } D = \begin{pmatrix} \lambda_1 & & \\ & \ddots & \\ & & \lambda_n \end{pmatrix}.$$

Falls alle Eigenwerte λ_k positiv sind, beschreibt also

$$\{x \in \mathbb{R}^n \mid Ax \cdot x = 1\}$$

ein Ellipsoid, dessen Halbachsen die Längen $\frac{1}{\sqrt{\lambda_k}}$ haben und in die Richtung des zugehörigen Eigenvektors zeigen.

Beweis: Wir setzen $y = U^T x$, d. h. die Vektoren x und y gehen durch eine orthogonale Transformation hervor. Es folgt

$$x = Uy$$

und

$$Ax \cdot x = x^T Ax = y^T U^T AUy = y^T Dy = \sum_{k=1}^n \lambda_k y_k^2.$$

Dabei haben wir verwendet, dass sich Gleichung (16) in der Form $U^T AU = D$ oder $A = UDU^T$ schreiben lässt. Führen wir über die Beziehung $y = U^T x$ neue Koordinaten y ein (Basiswechsel), so können wir die ursprünglichen Koordinaten mit $x = Uy$ erhalten (umgekehrter Basiswechsel). Es folgt

$$Ax = UDU^T x,$$

d. h. wir können das Bild von A erhalten, indem wir zuerst transformieren, dann eine Diagonalmatrix anwenden und schließlich die Rücktransformation ausführen.

□

Für eine quadratische Form

$$x^T Ax = 1$$

mit einer symmetrischen Matrix A und $A = UDU^T$ und U orthogonal folgt mit

$$y = U^T x$$

die Beziehung

$$y^T Dy = y^T U^T AUy = (Uy)^T AUy = x^T Ax = 1.$$

Wir sehen, dass im Fall $\lambda_i > 0$ für $i = 1, \dots, n$ durch eine orthogonale Abbildung, z.B. eine Drehung oder Spiegelung eine Ellipse (Ellipsoid) mit den Achsen

$$\lambda_1^{-\frac{1}{2}}, \dots, \lambda_n^{-\frac{1}{2}}$$

erhalten wird.

Beispiel 9.14 *Gesucht sind die Hauptachsen der Ellipse*

$$5x^2 + 8xy + 5y^2 = 1.$$

Wir schreiben die Gleichung in Matrizenform

$$\begin{pmatrix} x \\ y \end{pmatrix}^T \begin{pmatrix} 5 & 4 \\ 4 & 5 \end{pmatrix} \begin{pmatrix} x \\ y \end{pmatrix} = 1.$$

Die zugehörige Matrix hat die charakteristische Gleichung

$$\det \begin{pmatrix} 5-\lambda & 4 \\ 4 & 5-\lambda \end{pmatrix} = \lambda^2 - 10\lambda + 9 = (\lambda - 9)(\lambda - 1) = 0$$

mit den Eigenwerten $\lambda_1 = 1$ und $\lambda_2 = 9$. Die Matrix der orthonormierten Eigenvektoren lautet

$$U = \frac{1}{\sqrt{2}} \begin{pmatrix} 1 & 1 \\ -1 & 1 \end{pmatrix} = \begin{pmatrix} \cos \frac{\pi}{4} & \sin \frac{\pi}{4} \\ -\sin \frac{\pi}{4} & \cos \frac{\pi}{4} \end{pmatrix}.$$

Da $A = UDU^T$, ergibt sich mit der Transformation

$$\begin{pmatrix} x \\ y \end{pmatrix} = U \begin{pmatrix} \xi \\ \eta \end{pmatrix}$$

die Gleichung

$$\xi^2 + 9\eta^2 = 1.$$

Wir erhalten eine Ellipse mit Hauptachse 1 in Richtung

$$U \begin{pmatrix} 1 \\ 0 \end{pmatrix} = \frac{1}{\sqrt{2}} \begin{pmatrix} 1 \\ -1 \end{pmatrix} \text{ und Hauptachse } \frac{1}{3} \text{ in Richtung}$$

$$U \begin{pmatrix} 0 \\ 1 \end{pmatrix} = \frac{1}{\sqrt{2}} \begin{pmatrix} 1 \\ 1 \end{pmatrix}.$$

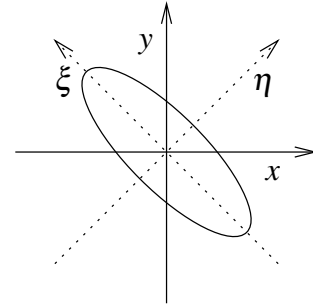

Beispiel 9.15 Die Konfidenzellipse für die wahre Punktlage \tilde{x} (bei geschätzter Punktlage $x = 0$) ist gegeben durch

$$\tilde{x} \cdot \Sigma_{xx}^{-1} \tilde{x} \leq \chi,$$

wobei χ das entsprechende Quantil der χ^2 -Verteilung ist und

$$\Sigma_{xx} = \begin{pmatrix} \sigma_x^2 & \sigma_{xy} \\ \sigma_{xy} & \sigma_y^2 \end{pmatrix}$$

die Kovarianzmatrix.

Gesucht sind also die Halbachsen der durch

$$\frac{1}{\chi} \Sigma_{xx}^{-1} \tilde{x} \cdot \tilde{x} = 1$$

definierten Ellipse.

Wenn nun λ ein Eigenwert von Σ_{xx} ist, so ist $\tilde{\lambda} = \frac{1}{\chi\lambda}$ ein Eigenwert von $\frac{1}{\chi} \Sigma_{xx}^{-1}$. Die Halbachsen der Ellipse sind also $\frac{1}{\sqrt{\tilde{\lambda}}} = \sqrt{\chi\lambda}$.

Das charakteristische Polynom von Σ_{xx} ist

$$(\sigma_x^2 - \lambda)(\sigma_y^2 - \lambda) - \sigma_{xy}^2 = \lambda^2 - (\sigma_x^2 + \sigma_y^2)\lambda + (\sigma_x^2\sigma_y^2 - \sigma_{xy}^2),$$

und man erhält die Nullstellen

$$\lambda = \frac{1}{2} (\sigma_x^2 + \sigma_y^2) \pm \sqrt{(\sigma_x^2 - \sigma_y^2)^2 + 4\sigma_{xy}^2}$$

und damit die Halbachsen

$$\sqrt{\chi\lambda} = \sqrt{\chi \frac{1}{2} (\sigma_x^2 + \sigma_y^2) \pm \sqrt{(\sigma_x^2 - \sigma_y^2)^2 + 4\sigma_{xy}^2}}.$$

Zur Bestimmung des Drehwinkels nimmt man an, dass $U = \begin{pmatrix} \cos \theta & \sin \theta \\ -\sin \theta & \cos \theta \end{pmatrix}$ eine Drehung um den Winkel θ ist. Dann ist $D = U^T \Sigma_{xx} U$ die Diagonalmatrix zu Σ_{xx} (deren Eigenvektoren gleich denen von Σ_{xx}^{-1} sind).

Durch Ausmultiplizieren der Matrizenprodukte ergibt sich für die Nebendiagonal-Einträge von D (die ja Null sein müssen) $\sin \theta \cos \theta (\sigma_x^2 - \sigma_y^2) + (\cos^2 \theta - \sin^2 \theta) \sigma_{xy}$, und daraus

$$\frac{2\sigma_{xy}}{\sigma_y^2 - \sigma_x^2} = \frac{2 \sin \theta \cos \theta}{\cos^2 \theta - \sin^2 \theta} = \frac{\sin(2\theta)}{\cos(2\theta)} = \tan(2\theta).$$

Man erhält also die aus dem geodätischen Rechnen bekannten Formeln für Länge und Richtung der Halbachsen

$$\begin{aligned} \omega &= \sqrt{(\sigma_x^2 - \sigma_y^2)^2 + 4\sigma_{xy}^2}, \\ A^2 &= \chi \frac{1}{2} (\sigma_x^2 + \sigma_y^2) + \omega, \\ B^2 &= \chi \frac{1}{2} (\sigma_x^2 + \sigma_y^2) - \omega, \\ \theta &= \frac{1}{2} \arctan \frac{2\sigma_{xy}}{\sigma_y^2 - \sigma_x^2}. \end{aligned}$$

Weitere Beispiele finden Sie in den Aufgaben ??, ?? und ??.

Definition 9.16 Eine symmetrische Matrix heißt positiv definit, falls $Ax \cdot x > 0$ für alle Vektoren $x \in \mathbb{R}^n$ mit $x \neq 0$.

Lemma 9.17 Ist $A \in \mathbb{R}^{n,n}$ (symmetrisch und) positiv definit, so definiert $g(v, w) := Av \cdot w$ für alle $v, w \in \mathbb{R}^n$ ein Skalarprodukt.

Beweis: Wir überprüfen die Eigenschaften eines Skalarprodukts:

$$\begin{aligned} g(v, w) &= Av \cdot w = v \cdot A^T w = v \cdot Aw = Aw \cdot v \\ &= g(w, v) \Rightarrow g \text{ symmetrisch.} \end{aligned}$$

$$g(\cdot, \cdot) \quad \text{bilinear} \quad \checkmark$$

$$g(v, v) = Av \cdot v > 0 \text{ für alle } v \in \mathbb{R}^n, v \neq 0, \text{ „}=\text{“ gdw. } v = 0 \Leftrightarrow A \text{ ist positiv definit.}$$

□

Lemma 9.18 Zu jedem Skalarprodukt $g : \mathbb{R}^n \times \mathbb{R}^n \rightarrow \mathbb{R}$ gibt es eine positiv definite symmetrische Matrix A mit $g(v, w) = Av \cdot w$ für alle $v, w \in \mathbb{R}^n$.

Beweis: Definiere $A_{ij} := g(e_j, e_i)$, dann gilt für $A = (a_{ij})_{ij}$ die Beziehung

$$g(e_j, e_i) = a_{ij} = Ae_j \cdot e_i.$$

Die Matrix A ist symmetrisch, da $a_{ij} = g(e_j, e_i) = g(e_i, e_j) = a_{ji}$. Aus den Darstellungen $v = \sum_{i=1}^n v_i e_i, w = \sum_{i=1}^n w_i e_i$ und der Bilinearität von $g(\cdot, \cdot)$ folgt

$$g(v, w) = \sum_{i,j} g(e_i, e_j) v_i w_j = \sum_{i,j} a_{ji} v_i w_j = Av \cdot w.$$

Zu zeigen bleibt, dass A positiv definit ist. Aber da $Av \cdot w = g(v, w)$ ist, folgt aus der positiven Definitheit von $g(\cdot, \cdot)$ auch die positive Definitheit von A .

□

Eine analoge Darstellung ist natürlich auch bezüglich anderer Basen möglich.

Satz 9.19 Sei $A \in \mathbb{R}^{n,n}$ positiv definit und symmetrisch, dann gelten:

(i) Alle Eigenwerte von A sind positiv.

(ii) Alle Hauptunterdeterminanten $\det \begin{pmatrix} a_{11} & \cdots & a_{1k} \\ \vdots & & \vdots \\ a_{k1} & \cdots & a_{kk} \end{pmatrix}$ sind positiv.

Beweis:

(i) Sei λ ein Eigenwert von A und $u \neq 0$ ein Eigenvektor dazu, dann gilt

$$Au \cdot u = \lambda u \cdot u.$$

Da A positiv definit ist, gilt $Au \cdot u > 0$. Da andererseits $u \cdot u = \|u\|^2 > 0$, folgt $\lambda > 0$.

(ii) Die Matrix A lässt sich diagonalisieren, d.h. es gilt

$$\begin{aligned} A = UDU^T &\Rightarrow \det A = \det U \det D \det U^T \\ &= \underbrace{(\det U)^2}_{=1} \lambda_1 \cdot \dots \cdot \lambda_n \stackrel{(i)}{>} 0 \\ &= 1, \text{ da } (\det U)^2 = \det(UU^T) = \det \mathbb{1} = 1. \end{aligned}$$

Nun zu den Unterdeterminanten: Sei

$$A^{(k)} = \begin{pmatrix} a_{11} & \cdots & a_{1k} \\ \vdots & & \vdots \\ a_{k1} & \cdots & a_{kk} \end{pmatrix}, \quad x^{(k)} = \begin{pmatrix} x_1 \\ \vdots \\ x_k \end{pmatrix}, \quad \tilde{x}^{(k)} = \begin{pmatrix} x_1 \\ \vdots \\ x_k \\ 0 \\ \vdots \\ 0 \end{pmatrix},$$

dann ist

$$A^{(k)} x^{(k)} \cdot x^{(k)} = \sum_{i,j=1}^k a_{ij} x_i x_j = A \tilde{x}^{(k)} \cdot \tilde{x}^{(k)},$$

also ist $A^{(k)}$ positiv definit, da A positiv definit ist:

$$A^{(k)} x^{(k)} \cdot x^{(k)} > 0 \text{ falls } x^{(k)} \neq 0.$$

Wie für die Matrix A folgt daraus $\det A^{(k)} > 0$.

□

Darstellung des Skalarproduktes bezüglich verschiedener Basen. Wir betrachten auf dem \mathbb{R}^2 das Skalarprodukt

$$g(v, w) = Av \cdot w \quad \text{mit} \quad A = \begin{pmatrix} 5 & 4 \\ 4 & 5 \end{pmatrix}.$$

Wir suchen nun eine Basis des \mathbb{R}^2 , die bezüglich g orthonormal ist.

Der erste Vektor muss lediglich (bezüglich g) Länge 1 haben, wir beginnen z.B. mit e_1 und normieren ihn. Da $\|e_1\|_g = \sqrt{g(e_1, e_1)} = \sqrt{5}$, ergibt sich $u_1 = \frac{1}{\sqrt{5}} \begin{pmatrix} 1 \\ 0 \end{pmatrix}$.

Der zweite Vektor muss senkrecht auf dem ersten stehen. Wir beginnen mit e_2 und entfernen den Anteil in Richtung u_1 , also $e_2 - g(e_2, u_1)u_1 = \begin{pmatrix} -4 \\ 1 \end{pmatrix}$. Normieren wir nun, so

erhalten wir $u_2 = \frac{1}{3\sqrt{5}} \begin{pmatrix} -4 \\ 5 \end{pmatrix}$.

Schreiben wir diese beiden Vektoren nun als Spalten in eine Matrix U , so ergibt sich

$$U = \frac{1}{3\sqrt{5}} \begin{pmatrix} 3 & -4 \\ 0 & 5 \end{pmatrix}.$$

Der Vektor x enthalte die Koordinaten des Vektors v bezüglich der Basis u_1, u_2 , also gilt $v = Ux$. Wenn wir analog für den zweiten Vektor $w = Uy$ annehmen, so ist

$$g(v, w) = Av \cdot w = AUx \cdot Uy = U^T AUx \cdot y.$$

Da die Basis bezüglich g orthonormal ist, muss die darstellende Matrix zu g bezüglich dieser Basis die Einheitsmatrix sein, vgl. Lemma 9.18. Es muss also $U^T A U = \mathbb{1}$ sein, was man auch leicht nachrechnet. Mit

$$B = U^{-1} = \frac{1}{\sqrt{5}} \begin{pmatrix} 5 & 4 \\ 0 & 3 \end{pmatrix}$$

ergibt sich also $A = B^T B$.

Auf diese Art lässt sich zu jeder symmetrischen, positiv definiten Matrix A eine Zerlegung $A = B^T B$ mit einer invertierbaren Matrix B berechnen.

Darstellung des Skalarproduktes bezüglich verschiedener Basen am Beispiel von Polynom-Vektorräumen. Betrachte den Vektorraum der stetigen Funktionen $\mathcal{C}^0(I)$ auf dem Intervall $I = [a, b]$. Wir definieren nun eine Bilinearform $g : \mathcal{C}^0 \times \mathcal{C}^0 \rightarrow \mathbb{R}$ mittels

$$g(v, w) := \int_I v(x)w(x) dx.$$

Dann ist $g(\cdot, \cdot)$ ein Skalarprodukt, denn

(i) $g(v, w) = g(w, v)$,

(ii) $g(\alpha v + \beta z, w) = \int_I (\alpha v(x) + \beta z(x)) w(x) dx$
 $= \alpha \int_I v(x)w(x) dx + \beta \int_I z(x)w(x) dx = \alpha g(v, w) + \beta g(z, w)$,

(iii) $g(v, v) = \int_I v^2(x) dx \geq 0$, $g(v, v) = 0 \Leftrightarrow v \equiv 0$.

Nun betrachten wir den Unterraum der linearen Polynome $\mathcal{P}_1 \subset \mathcal{C}^0(I)$. Als Basis von \mathcal{P}_1 wählen wir $\{x \mapsto 1, x \mapsto x\}$, dann erhalten wir die darstellende Matrix A zu $g(\cdot, \cdot)$ auf \mathcal{P}_1 mit

$$A = \begin{pmatrix} a_{11} & a_{12} \\ a_{21} & a_{22} \end{pmatrix},$$

wobei

$$\begin{aligned} a_{11} &= \int_a^b 1 \cdot 1 dx = (b - a), \\ a_{12} &= \int_a^b 1 \cdot x dx = (b - a) \frac{b + a}{2} = \frac{b^2 - a^2}{2} = a_{21}, \\ a_{22} &= \int_a^b x^2 dx = \frac{b^3 - a^3}{3}, \\ \Rightarrow A &= \begin{pmatrix} b - a & \frac{b^2 - a^2}{2} \\ \frac{b^2 - a^2}{2} & \frac{b^3 - a^3}{3} \end{pmatrix}. \end{aligned}$$

Für $b = 1, a = 0$ erhalten wir

$$A = \begin{pmatrix} 1 & \frac{1}{2} \\ \frac{1}{2} & \frac{1}{3} \end{pmatrix}$$

und für $b = 1, a = -1$ ergibt sich

$$A = \begin{pmatrix} 2 & 0 \\ 0 & \frac{2}{3} \end{pmatrix}$$

Wie berechnet man nun das hier gegebene Skalarprodukt unter Verwendung der darstellenden Matrix A ?

Betrachte die Abbildung $\mathbb{R}^2 \rightarrow \mathcal{P}_1; \begin{pmatrix} v_1 \\ v_2 \end{pmatrix} \mapsto (x \mapsto v_1 + v_2x)$, dann ist

$$\begin{aligned} A \begin{pmatrix} v_1 \\ v_2 \end{pmatrix} \cdot \begin{pmatrix} w_1 \\ w_2 \end{pmatrix} &= g(x \mapsto v_1 + v_2x, x \mapsto w_1 + w_2x) \\ &= \int_a^b (v_1 + v_2x)(w_1 + w_2x) dx \\ &= (b-a)v_1w_1 + \frac{b^2-a^2}{2}(v_1w_2 + v_2w_1) + \frac{b^3-a^3}{3}v_2w_2. \end{aligned}$$

Fragen wir nun nach einer Orthonormalbasis $\{u_1, u_2\}$ von Funktionen $u_1, u_2 \in \mathcal{P}_1$ bezüglich des Skalarproduktes $g(.,.)$:

$$\int_a^b u_i(x)u_j(x) dx = \begin{cases} 1 & ; \quad i = j \\ 0 & ; \quad \text{sonst} \end{cases} .$$

Für den Fall des Intervalls $[-1, 1]$ ($b = 1, a = -1$) ergibt sich:

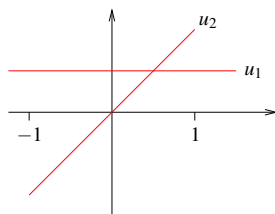

Damit ist

$$u_1(x) = \frac{1}{\sqrt{2}} \quad , \quad u_2(x) = \sqrt{\frac{3}{2}}x.$$

denn:

$$\begin{aligned} \int_{-1}^1 u_1(x)u_2(x) dx &= 0, & \int_{-1}^1 u_1^2(x) dx &= \frac{1}{2} \cdot 2 = 1, \\ \int_{-1}^1 u_2^2(x) dx &= \frac{3}{2} \int_{-1}^1 x^2 dx = \frac{3}{2} \left[\frac{x^3}{3} \right]_{-1}^1 = \frac{3}{2} \left(\frac{1}{3} + \frac{1}{3} \right) = 1. \end{aligned}$$

Die Matrix A des oben definierten Skalarprodukts lässt sich nun folgendermaßen schreiben:

$$Av \cdot w = \begin{pmatrix} 1 & 0 \\ 0 & 1 \end{pmatrix} Bv \cdot Bw, \quad B = \begin{pmatrix} \sqrt{2} & 0 \\ 0 & \sqrt{\frac{2}{3}} \end{pmatrix} \Rightarrow$$

$$A = \begin{pmatrix} 2 & 0 \\ 0 & \frac{2}{3} \end{pmatrix} = \underbrace{\begin{pmatrix} \sqrt{2} & 0 \\ 0 & \sqrt{\frac{2}{3}} \end{pmatrix}}_{B^T} \underbrace{\begin{pmatrix} 1 & 0 \\ 0 & 1 \end{pmatrix}}_{\text{Darstellung des Skalarprodukts in der neuen Basis}} \underbrace{\begin{pmatrix} \sqrt{2} & 0 \\ 0 & \sqrt{\frac{2}{3}} \end{pmatrix}}_B.$$

Hierbei ist B die Transformation von der Monombasis ($x \mapsto 1, x \mapsto x$) in die orthogonale Basis.

Für den Fall des Intervalls $[0, 1]$ ($b = 1, a = 0$) ergibt sich:

$$A = \begin{pmatrix} 1 & \frac{1}{2} \\ \frac{1}{2} & \frac{1}{3} \end{pmatrix}$$

Um hierzu eine Orthonormalbasis zu bestimmen, wählen wir zunächst ein beliebiges Polynom (nicht Null) und normieren dieses, z.B. $x \mapsto 1$.

Das zweite Basispolynom muss nun

$$\int_0^1 1 \cdot (mx + b) = 0$$

erfüllen, als Lösungsmenge ergeben sich alle Vielfachen von $x \mapsto 2x - 1$. Aus

$$\int_0^1 (2x - 1)^2 dx = \frac{1}{6}(2x - 1)^3 \Big|_0^1 = \frac{1}{3}$$

folgt, dass $x \mapsto \sqrt{3}(2x - 1)$ normal ist (Länge in der Norm zum Skalarprodukt ist 1). Damit ist dann $\{x \mapsto 1, x \mapsto \sqrt{3}(2x - 1)\}$ eine Orthonormalbasis von \mathcal{P}_1 . Aus

$$ax + b = \frac{a}{2\sqrt{3}} \left(\sqrt{3}(2x - 1) \right) + \left(\frac{a}{2} + b \right) 1$$

folgt die explizite Transformation der Monombasis in die orthonormale Basis:

$$\begin{aligned} (x \mapsto 1) &= (x \mapsto 1) \\ (x \mapsto x) &= \frac{1}{2}(x \mapsto 1) + \frac{1}{2\sqrt{3}}(x \mapsto \sqrt{3}(2x - 1)) \end{aligned}$$

Schliesslich ergibt sich somit für die Basistransformation $B = \begin{pmatrix} 1 & \frac{1}{2} \\ 0 & \frac{1}{2\sqrt{3}} \end{pmatrix}$ von der Monombasis in die orthogonale Basis die folgende Darstellung der Matrix A :

$$\begin{aligned} A &= \begin{pmatrix} 1 & \frac{1}{2} \\ \frac{1}{2} & \frac{1}{3} \end{pmatrix} = B^T \begin{pmatrix} 1 & 0 \\ 0 & 1 \end{pmatrix} B \\ &= \begin{pmatrix} 1 & 0 \\ \frac{1}{2} & \frac{1}{2\sqrt{3}} \end{pmatrix} \begin{pmatrix} 1 & 0 \\ 0 & 1 \end{pmatrix} \begin{pmatrix} 1 & \frac{1}{2} \\ 0 & \frac{1}{2\sqrt{3}} \end{pmatrix} \end{aligned}$$

Achtung: Die bei dieser Darstellung $A = B^T \mathbb{1} B = B^T B$ vorkommende Matrix B ist in der Regel *nicht* orthogonal, da die Vektoren ja nur bezüglich des Skalarproduktes g (und nicht bezüglich des Standard-Skalarproduktes) orthonormal gewählt wurden.

Man sieht jedoch, dass sich jede symmetrische, positiv definite Matrix a auf diese Weise als $A = B^T B$ mit einer invertierbaren Matrix B schreiben lässt.

Ein weiteres Beispiel finden Sie in Aufgabe ??.

9.4 Diagonalisierbare Matrizen

Wir haben gesehen, dass jede symmetrische Matrix $A \in \mathbb{K}^{n,n}$ diagonalisierbar ist (hier: $\mathbb{K} = \mathbb{R}$ oder \mathbb{C}):

$$A = UDU^T \quad \text{mit} \quad D = \begin{pmatrix} \lambda_1 & & \\ & \ddots & \\ & & \lambda_n \end{pmatrix} \quad \text{und} \quad U^T = U^{-1}.$$

Nun betrachten wir allgemeine Matrizen und deren Diagonalisierbarkeit. Hier definieren noch einmal allgemein, wann Matrizen über einem Körper \mathbb{K} diagonalisierbar sind.

Definition 9.20 Eine Matrix $A \in \mathbb{K}^{n,n}$ ist allgemein diagonalisierbar falls es eine Diagonalmatrix

$$D = \begin{pmatrix} \lambda_1 & & \\ & \ddots & \\ & & \lambda_n \end{pmatrix}$$

gibt, sowie eine invertierbare Matrix $B \in \mathbb{K}^{n,n}$ mit

$$A = BDB^{-1} \quad (AB = BD).$$

Die $\lambda_1, \dots, \lambda_n$ sind dann die Eigenwerte von A und die Spalten von B die Eigenvektoren:

$$B = \left(\begin{array}{c|ccc|c} & & & & \\ & b_1 & \dots & b_n & \\ & | & & | & \end{array} \right) : \quad AB = BD \quad \Leftrightarrow \quad Ab_i = \lambda_i b_i.$$

Satz 9.21 Eine $n \times n$ -Matrix ist genau dann diagonalisierbar, wenn sie n linear unabhängige Eigenvektoren besitzt.

Beweis: B ist genau dann invertierbar (hat vollen Rang), wenn die Spalten b_i (die gewählten Eigenvektoren) linear unabhängig sind.

□

Beispiel 9.22 Nicht jede quadratische Matrix $A \in \mathbb{K}^{n,n}$ mit $n > 1$ ist diagonalisierbar (vgl. die Diskussion des gleichen Beispiels weiter oben):

$$A = \begin{pmatrix} 1 & 1 \\ 0 & 1 \end{pmatrix}$$

Hierzu: $\det(A - \lambda \mathbb{1}) = \det \begin{pmatrix} 1 - \lambda & 1 \\ 0 & 1 - \lambda \end{pmatrix} = (1 - \lambda)^2 = 0 \Rightarrow 1$ ist einziger Eigenwert (doppelte Nullstelle). Die Eigenvektoren lösen also die Gleichung:

$$\begin{pmatrix} 0 & 1 \\ 0 & 0 \end{pmatrix} \begin{pmatrix} x_1 \\ x_2 \end{pmatrix} = \begin{pmatrix} 0 \\ 0 \end{pmatrix} \Leftrightarrow x_2 = 0, x_1 \text{ beliebig.}$$

Damit spannt $\begin{pmatrix} 1 \\ 0 \end{pmatrix}$ einen eindimensionalen Eigenraum auf $\stackrel{\text{Satz 9.21}}{\Rightarrow}$ A ist nicht diagonalisierbar.

Lemma 9.23 Sind b_1, \dots, b_k Eigenvektoren zu paarweise verschiedenen Eigenwerten $\lambda_1, \dots, \lambda_k$, dann sind die b_1, \dots, b_k linear unabhängig.

Beweis: Wir betrachten die Gleichung

$$\alpha_1 b_1 + \dots + \alpha_k b_k = 0$$

und zeigen zunächst $\alpha_1 = 0$. Dazu multiplizieren wir diese Gleichung mit $A - \lambda_k \mathbb{1}$ von links und erhalten

$$\begin{aligned} & \alpha_1(\lambda_1 - \lambda_k)b_1 + \alpha_2(\lambda_2 - \lambda_k)b_2 + \dots + \alpha_{k-1}(\lambda_{k-1} - \lambda_k)b_{k-1} + \alpha_k(\lambda_k - \lambda_k)b_k \\ & = \alpha_1(\lambda_1 - \lambda_k)b_1 + \alpha_2(\lambda_2 - \lambda_k)b_2 + \dots + \alpha_{k-1}(\lambda_{k-1} - \lambda_k)b_{k-1} = 0. \end{aligned}$$

Nun multiplizieren wir mit $A - \lambda_{k-1} \mathbb{1}$ ebenfalls von links und es ergibt sich

$$\begin{aligned} & \alpha_1(\lambda_1 - \lambda_{k-1})(\lambda_1 - \lambda_k)b_1 + \alpha_2(\lambda_2 - \lambda_{k-1})(\lambda_2 - \lambda_k)b_2 + \dots \\ & + \alpha_{k-2}(\lambda_{k-2} - \lambda_{k-1})(\lambda_{k-1} - \lambda_k)b_{k-2} + 0 = 0. \end{aligned}$$

Weiteres Multiplizieren mit den Faktoren $A - \lambda_{k-2} \mathbb{1}, \dots, A - \lambda_2 \mathbb{1}$ ergibt letztlich

$$\alpha_1(\lambda_1 - \lambda_2) \dots (\lambda_1 - \lambda_{k-1})(\lambda_1 - \lambda_k)b_1 = 0.$$

Da die Eigenwerte paarweise verschieden sind und $b_1 \neq 0$ folgt $\alpha_1 = 0$. Analog erhält man $\alpha_2 = \dots = \alpha_k = 0$.

□

Satz 9.24 Jede Matrix $A \in \mathbb{K}^{n,n}$ mit n verschiedenen Eigenwerten ist diagonalisierbar.

Beweis: Folgt direkt aus dem vorangegangenen Satz und dem Lemma.

□

Die Diagonalisierung ist ein wichtiges Werkzeug, wenn man Potenzen von Matrizen ausrechnen möchte. Betrachten wir hierzu eine diagonalisierbare Matrix $A = BDB^{-1}$ wobei B invertierbar ist und D eine Diagonalmatrix mit

$$D = \begin{pmatrix} \lambda_1 & & \\ & \ddots & \\ & & \lambda_n \end{pmatrix}.$$

Dann gilt

$$\begin{aligned} A^2 &= BDB^{-1}BDB^{-1} = BD \mathbb{1} DB^{-1} = BDD^{-1}B^{-1} = BD^2B^{-1} \stackrel{\text{Iteration}}{\Rightarrow} \\ A^k &= AA^{k-1} = BDB^{-1}BD^{k-1}B^{-1} = BDD^{k-1}B^{-1} = BD^k B^{-1}. \end{aligned}$$

Hierbei ist

$$D^k = \begin{pmatrix} \lambda_1^k & & \\ & \ddots & \\ & & \lambda_n^k \end{pmatrix}.$$

Wir erhalten also den folgenden Satz.

Satz 9.25 Sei $A \in \mathbb{K}^{n,n}$ eine diagonalisierbare Matrix mit $A = BDB^{-1}$, wobei $B \in \mathbb{K}^{n,n}$ invertierbar und D eine Diagonalmatrix mit Diagonaleinträgen $\lambda_1, \dots, \lambda_n$ sei. Dann gilt

$$A^k = B \begin{pmatrix} \lambda_1^k & & \\ & \ddots & \\ & & \lambda_n^k \end{pmatrix} B^{-1}$$

Dieses Ergebnis kann man unter anderem im folgenden Beispiel einsetzen.

Beispiel 9.26 (Explizite Darstellung der Fibonacci-Zahlen) In folgende werden wir ein Beispiel diskutieren, bei dem die Diagonalisierung von Matrizen es uns erlaubt eine explizite Formel anzugeben für die Berechnung von Gliedern einer Zahlenfolge, die eigentlich durch eine iterative Vorschrift beschrieben werden:

$$\begin{aligned} x_0 &= 0 & x_1 &= 1, \\ x_{n+1} &= x_n + x_{n-1} & \text{für } n &= 0, 1, 2, \dots \end{aligned}$$

9 Eigenwerte und Diagonalisierung von Matrizen

Dies führt auf die Zahlenfolge: 0, 1, 1, 2, 3, 5, 8, 13, 21, 34, ...

Um nun eine explizite Formel für die x_n angeben zu können, stellen wir die Iterationsvorschrift als Matrixoperation dar:

$$\underbrace{\begin{pmatrix} x_{n+1} \\ x_n \end{pmatrix}}_{=: y_{n+1}} = \begin{pmatrix} 1 & 1 \\ 1 & 0 \end{pmatrix} \underbrace{\begin{pmatrix} x_n \\ x_{n-1} \end{pmatrix}}_{=: y_n} \Leftrightarrow y_{n+1} = Ay_n = A^n y_1 \quad \text{mit } y_1 = \begin{pmatrix} 1 \\ 0 \end{pmatrix}.$$

Um nun A^n direkt zu berechnen berechnen, diagonalisieren wir A :

$$\det(A - \lambda \mathbb{1}) = \det \begin{pmatrix} 1 - \lambda & 1 \\ 1 & -\lambda \end{pmatrix} = \lambda^2 - \lambda - 1 = 0 \Leftrightarrow \lambda_{1/2} = \frac{1}{2} \pm \sqrt{\frac{1}{4} + 1} = \frac{1}{2} \pm \frac{\sqrt{5}}{2}.$$

Als nächstes berechnen wir die Eigenvektoren:

$$\begin{aligned} & \begin{pmatrix} 1 - \lambda_i & 1 \\ 1 & \lambda_i \end{pmatrix} b_i = 0 \\ \Rightarrow & \left. \begin{aligned} (1 - \lambda_i)b_{i1} + b_{i2} &= 0 \\ b_{i1} - \lambda_i b_{i2} &= 0 \end{aligned} \right\} \stackrel{2. \text{Gl.}}{\Rightarrow} b_{i1} = \lambda_i b_{i2} \\ \Rightarrow & \text{1. Gleichung: } (1 - \lambda_i)\lambda_i b_{i2} + b_{i2} = -b_{i2} \underbrace{(\lambda_i^2 - \lambda_i - 1)}_{= 0 \text{ (s. o.)}} = 0 \quad \text{für alle } b_{i2}, \\ \Rightarrow & \text{wähle } b_{i2} \text{ beliebig, z.B. } b_{i2} = 1, \\ \Rightarrow & b_1 = \begin{pmatrix} \lambda_1 \\ 1 \end{pmatrix} \quad b_2 = \begin{pmatrix} \lambda_2 \\ 1 \end{pmatrix}. \end{aligned}$$

$$\begin{aligned} \Rightarrow A &= B \begin{pmatrix} \lambda_1 & 0 \\ 0 & \lambda_2 \end{pmatrix} B^{-1} \\ \text{wobei } B &= \begin{pmatrix} \lambda_1 & \lambda_2 \\ 1 & 1 \end{pmatrix}, \quad B^{-1} = \frac{1}{\lambda_1 - \lambda_2} \begin{pmatrix} 1 & -\lambda_2 \\ -1 & \lambda_1 \end{pmatrix}, \\ A^2 &= B \begin{pmatrix} \lambda_1 & 0 \\ 0 & \lambda_2 \end{pmatrix} B^{-1} B \begin{pmatrix} \lambda_1 & 0 \\ 0 & \lambda_2 \end{pmatrix} B^{-1} = B \begin{pmatrix} \lambda_1^2 & 0 \\ 0 & \lambda_2^2 \end{pmatrix} B^{-1}, \\ \Rightarrow A^n &= B \begin{pmatrix} \lambda_1^n & 0 \\ 0 & \lambda_2^n \end{pmatrix} B^{-1} = \frac{1}{\lambda_1 - \lambda_2} \begin{pmatrix} \lambda_1 & \lambda_2 \\ 1 & 1 \end{pmatrix} \underbrace{\begin{pmatrix} \lambda_1^n & 0 \\ 0 & \lambda_2^n \end{pmatrix} \begin{pmatrix} 1 & -\lambda_2 \\ -1 & \lambda_1 \end{pmatrix}}_{\begin{pmatrix} \lambda_1^n & -\lambda_1^n \lambda_2 \\ -\lambda_2^n & \lambda_1 \lambda_2^n \end{pmatrix}} \\ & \underbrace{\begin{pmatrix} \lambda_1^{n+1} - \lambda_2^{n+1} & -\lambda_1^{n+1} \lambda_2 + \lambda_1 \lambda_2^{n+1} \\ \lambda_1^n - \lambda_2^n & -\lambda_1^n \lambda_2 + \lambda_1 \lambda_2^n \end{pmatrix}} \end{aligned}$$

$$\begin{aligned} \Rightarrow y_{n+1} &= A^n y_1 = \frac{1}{\lambda_1 - \lambda_2} \begin{pmatrix} \lambda_1^{n+1} - \lambda_2^{n+1} & -\lambda_1^{n+1} \lambda_2 + \lambda_1 \lambda_2^{n+1} \\ \lambda_1^n - \lambda_2^n & -\lambda_1^n \lambda_2 + \lambda_1 \lambda_2^n \end{pmatrix} \begin{pmatrix} 1 \\ 0 \end{pmatrix} \\ &= \frac{1}{\lambda_1 - \lambda_2} \begin{pmatrix} \lambda_1^{n+1} - \lambda_2^{n+1} \\ \lambda_1^n - \lambda_2^n \end{pmatrix} \end{aligned}$$

$$\Rightarrow x_n = \frac{\lambda_1^n - \lambda_2^n}{\lambda_1 - \lambda_2} = \frac{1}{2^n} \frac{(1 + \sqrt{5})^n - (1 - \sqrt{5})^n}{\sqrt{5}}$$

$$\text{Probe: } x_1 = \frac{2\sqrt{5}}{2\sqrt{5}} = 1, \quad x_2 = \frac{1 + 2\sqrt{5} + 5 - 1 + 2\sqrt{5} - 5}{2^2 \sqrt{5}} = 1.$$

Übungen zu diagonalisierbaren Matrizen finden Sie in Aufgabe ?? sowie ??.

9.5 Singulärwertzerlegung

Wir wollen nun eine verallgemeinerte „Diagonalisierung“ für beliebige Matrizen kennenlernen. Zur Vorbereitung betrachten wir zunächst das folgende Lemma:

Lemma 9.27 Ein Orthogonalsystem $u_1, \dots, u_k \in \mathbb{R}^n$ mit $k < n$ läßt sich zu einer orthogonalen Basis ergänzen durch Hinzufügen von Vektoren $u_{k+1}, \dots, u_n \in \mathbb{R}^n$.

Beweis: Wir gehen iterativ vor und suchen einen Vektor $\tilde{u}_{k+1} \in \mathbb{R}^n$ mit $\tilde{u}_{k+1} \perp u_1, \dots, u_k$, d.h.

$$\underbrace{\tilde{u}_{k+1} \cdot u_1 = 0, \quad \dots, \quad \tilde{u}_{k+1} \cdot u_k = 0}_{\substack{k \text{ Gleichungen mit } n \text{ Unbekannten} \\ (\text{den Koordinaten von } \tilde{u}_{k+1}) \text{ und } k < n}}$$

\Rightarrow Es gibt eine nichttriviale Lösung \tilde{u}_{k+1} . Setze also

$$u_{k+1} := \frac{\tilde{u}_{k+1}}{\|\tilde{u}_{k+1}\|}.$$

Dieses Verfahren iterieren wir, bis wir eine Basis gefunden haben (und es keine nichttrivialen Lösungen obigen Gleichungssystems mehr gibt).

□

und definieren

$$U = \left(\begin{array}{c|ccc|ccc} | & & | & | & & | \\ u_1 & \dots & u_k & u_{k+1} & \dots & u_m \\ | & & | & | & & | \end{array} \right) \in \mathbb{R}^{m,m}.$$

Es gilt damit mit

$$D = \left(\begin{array}{cc|c} \sigma_1 & 0 & 0 \\ & \ddots & \vdots \\ 0 & \sigma_r & 0 \\ \hline 0 & 0 & 0 \end{array} \right), \text{ dass}$$

$$W = UD \Rightarrow AV = UD \Rightarrow A = UDV^T.$$

□

Beispiel 9.29 Sei

$$A = \frac{1}{5} \begin{pmatrix} 3 & -6 & -6 \\ 4 & -8 & -8 \end{pmatrix},$$

dann ist

$$A^T A = \begin{pmatrix} 1 & -2 & -2 \\ -2 & 4 & 4 \\ -2 & 4 & 4 \end{pmatrix}.$$

Aus $\det(A^T A - \lambda \mathbb{1}) = -\lambda^3 + 9\lambda^2$ erhält man die Eigenwerte 9 und zweimal 0. Die Matrix besitzt also einen Singulärwert ($k = 1$), nämlich $\sigma_1 = \sqrt{9} = 3$. Es ergibt sich

$$D = \begin{pmatrix} 3 & 0 & 0 \\ 0 & 0 & 0 \end{pmatrix}.$$

Wählt man einen Eigenvektor zum Eigenwert 9 nun zwei orthogonale Eigenvektoren zum Eigenwert 0, so erhält man nach Normieren z.B. die orthogonale Matrix

$$V = \frac{1}{3} \begin{pmatrix} -1 & 2 & 2 \\ 2 & -1 & 2 \\ 2 & 2 & -1 \end{pmatrix}$$

und daraus

$$W = AV = \frac{1}{5} \begin{pmatrix} -9 & 0 & 0 \\ -12 & 0 & 0 \end{pmatrix}.$$

Daraus ergibt sich als erste Spalte von U der Vektor $1/3(-9/5, -12/5)^T = (-3/5, -4/5)^T$. man ergänzt diesen zu einer Orthonormalbasis des \mathbb{R}^2 und erhält

$$U = \frac{1}{5} \begin{pmatrix} -3 & -4 \\ -4 & 3 \end{pmatrix}.$$

Bemerkung 9.30

- Die Schritte des Beweises zeigen auch, wie man die Singulärwertzerlegung berechnen kann. (Für große Matrizen gibt es effizientere Methoden.)
- Die Singulärwerte sind die Wurzeln der nicht-Null-Eigenwerte von $A^T A$ bzw. AA^T . Sie sind also positiv und bis auf die Reihenfolge eindeutig bestimmt.
- Wenn $A = UDV^T$, dann $A^T = VD^T U^T$.

Singulärwerte und die Singulärwertzerlegung werden auch in den Übungen ?? und ?? diskutiert.

Anwendung auf lineare Gleichungssysteme. Betrachte das lineare Gleichungssystem $Ax = b$ mit $A \in \mathbb{R}^{m,n}$, $b \in \mathbb{R}^m$ und gesuchtem Vektor $x \in \mathbb{R}^n$ ($m > n$ im Allgemeinen überbestimmt). Mit der Singulärwertzerlegung von A erhalten wir

$$UDV^T x = b \quad \Rightarrow \quad D(V^T x) = (U^T b).$$

Wähle nun $\tilde{x} = (V^T x)$ und $\tilde{b} = (U^T b)$. Dann folgt

$$D\tilde{x} = \tilde{b} \quad \Leftrightarrow \quad \begin{cases} \sigma_j \tilde{x}_j = \tilde{b}_j, & j = 1, \dots, k \\ 0 = \tilde{b}_j, & j > k \end{cases}.$$

D.h. eine Lösung \tilde{x} existiert genau dann, wenn $\tilde{b}_{k+1} = \dots = \tilde{b}_m = 0$. Hierbei sind die σ_j die Diagonaleinträge von D für $j = 1, \dots, n$. Andernfalls ist das Gleichungssystem nicht lösbar. Im Fall der Lösbarkeit gilt

$$x = V\tilde{x}, \quad \text{wobei} \quad \tilde{x}_j = \frac{\tilde{b}_j}{\sigma_j} = \frac{(U^T b)_j}{\sigma_j} \quad \text{für } j = 1, \dots, k$$

und $\tilde{x}_{k+1}, \dots, \tilde{x}_n$ beliebig. D.h. mit Hilfe der Singulärwertzerlegung können wir Matrizen sehr gut analysieren und verschiedene **zur Matrix assoziierte Unterräume** identifizieren:

- **Spaltenraum:** $\text{Bild}(A)$:

Dieser wird aufgespannt von den Spalten von A :

$$Ax = U \underbrace{D \underbrace{V^T x}_{(*)}}_{(**)}$$

(*): durchläuft alle Vektoren des \mathbb{R}^n ,

(**): durchläuft alle Vektoren $\in \text{span}\{e_1, \dots, e_k\}$ mit $e_i \in \mathbb{R}^m$,

$\Rightarrow \text{Bild}(A) = \text{span}\{u_1, \dots, u_k\}$.

- **Kern von A:** $\text{Ker}(A)$

$$\text{Ker}(A) = \{x \in \mathbb{R}^n \mid Ax = 0\}.$$

Aus obigen Überlegungen folgt:

$$\begin{aligned} \text{Ker}(A) &= \{x = V\tilde{x} \mid \tilde{x}_1, \dots, \tilde{x}_k = 0, \tilde{x}_{k+1}, \dots, \tilde{x}_n \text{ beliebig}\} \\ \Rightarrow \text{Ker}(A) &= \text{span}\{v_{k+1}, \dots, v_n\} \quad \text{falls } V = \begin{pmatrix} | & & | \\ v_1 & \dots & v_n \\ | & & | \end{pmatrix}. \end{aligned}$$

- **Zeilenraum:** $\text{Bild}(A^T)$

$$A^T = VD^T U^T \text{ Singulärwertzerlegung} \xrightarrow{\text{s.O.}} \text{Bild}(A^T) = \text{span}\{v_1, \dots, v_k\}.$$

- **Linksnullraum:** $\text{Ker}(A^T)$

$$\text{Ker}(A^T) = \{y \in \mathbb{R}^m \mid y^T A = 0\} = \{y \in \mathbb{R}^m \mid A^T y = 0\}$$

Damit ergibt sich $\text{Ker}(A^T) = \text{span}\{u_{k+1}, \dots, u_m\}$.

10 Gewöhnliche Differentialgleichungen

Bisher haben wir folgende Probleme betrachtet:

- Zu $f : \mathbb{R} \rightarrow \mathbb{R}$ bestimme $f' : \mathbb{R} \rightarrow \mathbb{R}$ (Differenzieren), oder
- Zu $f : \mathbb{R} \rightarrow \mathbb{R}$ bestimme $F : \mathbb{R} \rightarrow \mathbb{R}$ mit $F'(x) = f(x)$ (Integrieren).

Nun suchen wir Lösungen einer ähnlichen Gleichung, bei der aber die Lösung selber Argument der Funktion auf der rechten Seite ist.

Solche Probleme treten in vielen Anwendungen auf. Ein sehr einfaches Beispiel sind Populationsmodelle. Sei $y(t)$ die Dichte eines bestimmten Bakteriums in einem Reagenzglas. Dann ist $y'(t)$ die zeitliche Veränderung dieser Dichte und $\frac{y'(t)}{y(t)}$ die relative Änderung der Dichte. Nun ist unter optimaler Nährstoffzufuhr die Wachstumsrate der Bakterienpopulation gemessen als diese relative Änderung konstant. Damit erhalten wir das Gesetz $\frac{y'(t)}{y(t)} = \alpha$ für eine Konstante $\alpha > 0$, oder anders geschrieben

$$y'(t) = \alpha y(t).$$

Offensichtlich erfüllt die Funktion $y(t) = e^{\alpha t} y_0$ diese Gleichung, wie man durch Nachrechnen sieht. Ferner ist $y(0) = e^{\alpha \cdot 0} y_0 = y_0$ der Anfangswert der Dichte zur Zeit $t = 0$.

10.1 Typen von Differentialgleichungsproblemen

Betrachten wir folgendes Problem; zu $f : \mathbb{R}^2 \rightarrow \mathbb{R}$ suche Funktion $y : \mathbb{R} \rightarrow \mathbb{R}$, so dass

$$y'(t) = f(t, y(t)) \left(\dot{y} = \frac{d}{dt} y = f(t, y) \right).$$

Man bezeichnet dies als eine (skalare) Differentialgleichung erster Ordnung, da in der Gleichung nur erste Ableitungen der Funktion y auftreten.

Beispiele 10.1 (Einfache Differentialgleichungen)

- $\dot{y}(t) = f(t) \Rightarrow y(t) = \int_0^t f(s) ds + C$ (bis auf Konstante bestimmt)
- $\dot{y}(t) = y(t) \Rightarrow y(t) = \exp(t + C)$
- $\dot{y}(t) = \sqrt{1 - (y(t))^2} \Rightarrow y(t) = \sin(t + c)$

Verallgemeinerungen:

Systeme von Differentialgleichungen Gesucht ist $y : \mathbb{R} \rightarrow \mathbb{R}^n$, so dass für gegebenes $f : \mathbb{R} \times \mathbb{R}^n \rightarrow \mathbb{R}^n$ gilt

$$\dot{y} = f(t, y) \Leftrightarrow \begin{pmatrix} \dot{y}_1(t) \\ \vdots \\ \dot{y}_n(t) \end{pmatrix} = \begin{pmatrix} f_1(t, y_1, \dots, y_n) \\ \vdots \\ f_n(t, y_1, \dots, y_n) \end{pmatrix}$$

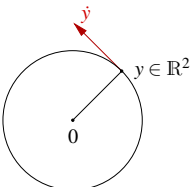
Beispiel 10.2  $\begin{pmatrix} \dot{y}_1 \\ \dot{y}_2 \end{pmatrix} = \begin{pmatrix} -y_2 \\ y_1 \end{pmatrix} = f(t, y)$

$y(t) = \begin{pmatrix} r \cos(t + C) \\ r \sin(t + C) \end{pmatrix}$ Kreisbahn mit Radius r .

Beachte: $\|y(t)\| = \tilde{C} \Leftrightarrow \|y(t)\|^2 = \tilde{C}^2$
 $\Leftrightarrow \underbrace{\frac{d}{dt} \|y(t)\|^2}_{y(t) \cdot \dot{y}(t)} = 0 \stackrel{\text{Produktregel}}{\Leftrightarrow} 2\dot{y}(t) \cdot y(t) = 0.$

Die letzte Aussage weist man nach durch Einsetzen der Differentialgleichung. Die Differentialgleichung sagt aus, dass der Geschwindigkeitsvektor \dot{y} senkrecht auf dem Positionsvektor steht und schließlich tangential an der Kreisbahn anliegt.

Beispiel 10.3 Betrachten wir nun die Differentialgleichung

$$\dot{x}(t) = \begin{pmatrix} \dot{x}_1 \\ \dot{x}_2 \end{pmatrix} = \begin{pmatrix} -x_2 \\ x_1 \end{pmatrix} + \alpha \begin{pmatrix} x_1 \\ x_2 \end{pmatrix} = \begin{pmatrix} \alpha & -1 \\ 1 & \alpha \end{pmatrix} x$$

für eine Funktion $x : \mathbb{R} \rightarrow \mathbb{R}^2$ mit $x(0) = (1, 0)^T$. Man rechnet in diesem Fall nach, dass

$$x(t) = \exp(\alpha t) \begin{pmatrix} \cos(t) \\ \sin(t) \end{pmatrix}$$

diese Gleichung erfüllt und konsistent zu den Anfangsdaten ist. Diese Kurve beschreibt eine Spirallinien, die für $\alpha > 0$ nach außen dreht für $t \rightarrow \infty$ und für $\alpha < 0$ nach innen. Die Geschwindigkeitskomponente $(-x_2, x_1)^T$ steht dabei für die Drehung wie in obigem Beispiel und die Komponente αx für die Bewegung nach außen oder innen. Diese beiden Geschwindigkeiten überlagern sich hier und führen dann zu der Spiralkurve.

Differentialgleichungen höherer Ordnung

Gegeben sei eine Funktion $f : \mathbb{R} \times \mathbb{R}^n \rightarrow \mathbb{R}$ und gesucht eine Funktion y mit

$$y^{(n)} = f(t, y, y', y'', \dots, y^{(n-1)}).$$

Beispiel 10.4

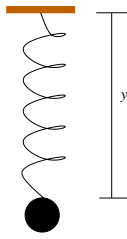

Situation: Feder mit Auslenkung y .

Beschleunigung $\ddot{y}(=y'')$ ist proportional zur Auslenkung:

$$F = -Dy \text{ (Hookesches Gesetz)}$$

$$F = m\ddot{y} \Rightarrow \ddot{y} = -\frac{D}{m}y = -Cy$$

Es ergibt sich: $y(t) = \alpha \sin(\sqrt{C}t) + \beta \cos(\sqrt{C}t)$



Schwingung (ungedämpft)

Ein ähnliches Beispiel finden Sie auch in Aufgabe ??.

Bemerkung 10.5 Differentialgleichungen höherer Ordnung lassen sich auf Systeme von Differentialgleichungen erster Ordnung zurückführen:

$$\text{Gegeben: } y^{(n)} = f(t, y, y', y'', \dots, y^{(n-1)})$$

Führe neue Unbekannte ein $z : \mathbb{R} \rightarrow \mathbb{R}^n$, $t \mapsto \begin{pmatrix} z_0 \\ \vdots \\ z_{n-1} \end{pmatrix}$

$$\text{mit der Maßgabe } \left. \begin{array}{l} z_0 = y \\ z_1 = y' \\ z_2 = y'' \\ \vdots \\ z_{n-1} = y^{(n-1)} \end{array} \right\} \begin{array}{l} \text{Ableiten} \\ \Rightarrow \end{array} \left. \begin{array}{l} z'_0 = z_1 \\ z'_1 = z_2 \\ \vdots \\ z'_{n-2} = z_{n-1} \\ z'_{n-1} (= y^{(n)}) = f(t, z_0, z_1, \dots, z_{n-1}) \end{array} \right\}$$

Definiere nun $g : \mathbb{R} \times \mathbb{R}^n \rightarrow \mathbb{R}^n$ mit

$$\left. \begin{array}{l} g_1(t, z_0, \dots, z_{n-1}) = z_1 \\ g_2(t, z_0, \dots, z_{n-1}) = z_2 \\ \vdots \\ g_{n-1}(t, z_0, \dots, z_{n-1}) = z_{n-1} \\ g_n(t, z_0, \dots, z_{n-1}) = f(t, z_0, \dots, z_{n-1}) \end{array} \right\} \rightsquigarrow \text{Differentialgleichungssystem: } \dot{z} = g(t, z)$$

Beispiel 10.6

$$\ddot{y} = -y \xrightarrow{z_0=y, z_1=\dot{y}} \begin{pmatrix} \dot{z}_0 = z_1 \\ \dot{z}_1 = -z_0 \end{pmatrix}$$

Eine Lösung: $y(t) = \sin(t)$, $z(t) = \begin{pmatrix} \sin(t) \\ \cos(t) \end{pmatrix}$ [vgl. Bsp. 10.2: $\dot{y} = \begin{pmatrix} -y_2 \\ y_1 \end{pmatrix}$]

Geometrische Interpretation. Wir suchen Familien von Bahnkurven die durch die Differentialgleichung beschrieben werden. Aus diesen wählen wir durch Anfangswerte eine bestimmte Kurve aus:

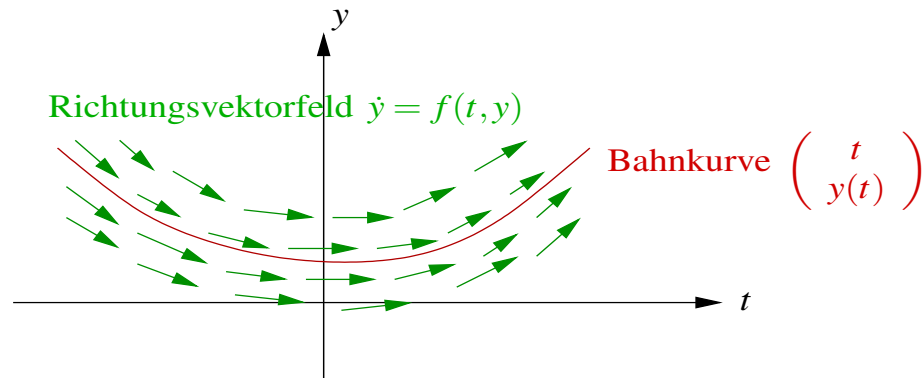

10.2 Anfangswertprobleme

Um die Lösung eindeutig zu bestimmen fehlen uns noch Anfangswerte zu einer vorgegebenen Zeit:

(P) Anfangswertproblem

Gegeben $f : \mathbb{R} \times \mathbb{R}^n \rightarrow \mathbb{R}^n$, $t_0 \in \mathbb{R}$ und $y_0 \in \mathbb{R}^n$, gesucht $y : \mathbb{R} \rightarrow \mathbb{R}^n$ mit

$$\dot{y} = f(t, y)$$

und $y(t_0) = y_0$ für ein $t_0 \in \mathbb{R}$.

Bemerkungen 10.7 (Zusammenhang mit der Integration)

- Falls f stetig ist, so löst eine stetige Funktion $y : \mathbb{R} \rightarrow \mathbb{R}^n$ das Anfangswertproblem (P) genau dann, wenn

$$y(t) = y_0 + \int_{t_0}^t f(s, y(s)) ds. \quad (\text{komponentenweise})$$

Hierzu: Für die die Integralgleichung erhält man durch Differenzieren

$$\dot{y}(t) = \frac{d}{dt} \left(y_0 + \int_{t_0}^t f(s, y(s)) ds \right) \stackrel{\text{Hauptsatz}}{=} 0 + f(t, y(t)).$$

Dabei folgt die Differenzierbarkeit von y folgt ebenfalls aus dem Hauptsatz (da f und y stetig), die Anfangswerte sind offensichtlich erfüllt. Umgekehrt erhält man die Integralgleichung aus dem Anfangswertproblem durch Aufintegration.

• **Anfangswerte bei Differentialgleichungen höherer Ordnung:**

Entsprechend dem oben eingeführten äquivalenten Differentialgleichungssystem

$$z_0, \dots, z_{n-1} \leftrightarrow y(t_0), y'(t_0), \dots, y^{(n-1)}(t_0)$$

sind Anfangswerte für die ersten $n - 1$ Ableitungen vorzugeben.

Beispiel 10.8 (System höherer Ordnung) (vgl. Motivationskapitel 0.5)
Satellitenbewegung:

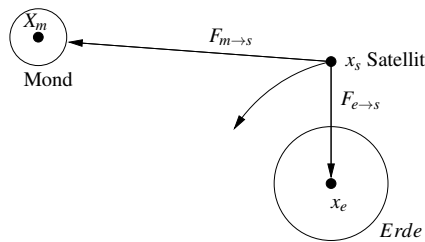

Hierbei sind: M_e Erdmasse

M_m Mondmasse

M_s Satellitenmasse

Ferner: $G = 6.672 \cdot 10^{-11} \left[\frac{m^3}{kg s^3} \right]$

Gravitationskonstante

$$\text{Gravitationskräfte: } F_{e \rightarrow s} = G \frac{M_e M_s}{\|x_e - x_s\|^3} (x_e - x_s)$$

$$F_{m \rightarrow s} = G \frac{M_m M_s}{\|x_m - x_s\|^3} (x_m - x_s)$$

Basierend auf dem Gesetz der trägen Masse (Kraft = Masse \times Beschleunigung) und der Superposition der Kräfte ergibt sich:

$$F_{e \rightarrow s} + F_{m \rightarrow s} = M_s \ddot{x}_s$$

Hieraus folgt dann direkt die Differentialgleichung für die Position des Satelliten:

$$\ddot{x}_s = G \left(\frac{M_e}{\|x_e - x_s\|^3} (x_e - x_s) + \frac{M_m}{\|x_m - x_s\|^3} (x_m - x_s) \right)$$

Notieren wir $y := x_s : \mathbb{R} \rightarrow \mathbb{R}^3$ und $f(t, y) = f(y)$, $f : \mathbb{R}^3 \rightarrow \mathbb{R}^3$ mit $f(y) := G \left(\frac{M_e}{\|x_e - y\|^3} (x_e - y) + \frac{M_m}{\|x_m - y\|^3} (x_m - y) \right)$ so erhalten wir wieder den allgemeinen Typ einer Differentialgleichung zweiter Ordnung $y'' = f(t, y)$ mit

Anfangswerten: $y(0)$ Anfangsposition
 $\dot{y}(0)$ Anfangsgeschwindigkeit

Weitere Betrachtungen für ein vereinfachtes System (ohne Mond) finden Sie in Übung ??.
Ein anderes Beispiel finden Sie auch in Aufgabe ??.

Für die Formulierung eines Existenzsatzes brauchen wir nun einen schärferen Begriff von Stetigkeit, den wir an dieser Stelle anführen wollen:

Definition 10.9 (Lipschitz-Stetigkeit) Eine Funktion $f : D \subset \mathbb{R}^n \rightarrow \mathbb{R}^m$ heißt Lipschitz-stetig, falls es eine Konstante L (die Lipschitzkonstante) gibt, so dass für alle $x, y \in D$

$$\|f(x) - f(y)\| \leq L \|x - y\|.$$

Bemerkungen 10.10 (Eigenschaften von Lipschitz stetigen Funktionen)

- Lipschitz stetige Funktionen sind stetig.
- f heißt lokal Lipschitz-stetig, falls es zu jedem $x \in D$ eine Umgebung gibt, in der f Lipschitz-stetig ist.
- f stetig differenzierbar $\Rightarrow f$ lokal Lipschitz-stetig.

hierzu: $\|f(y) - f(x)\| = \|f(x + t(y-x))\|_{t=0}^{t=1} \stackrel{\text{Hauptsatz}}{=} \left\| \int_0^1 \frac{d}{dt} f(x + t(y-x)) dt \right\|$

$$= \left\| \int_0^1 \underbrace{Df(x + t(y-x))}_{\substack{\in \mathbb{R}^{m,n}, \text{ stetig und damit} \\ \text{komponentenweise beschränkt}}} dt (y-x) \right\| \leq L \|y-x\|$$

$$f : \mathbb{R}^n \rightarrow \mathbb{R} : \quad \|f(y) - f(x)\| \leq \underbrace{\max_{y \in \text{abgeschl. Umgebung}} \| \text{grad } f(y) \|}_{=:L} \|y-x\|$$

- Affine Funktionen sind Lipschitz-stetig.
- $f(x) = \sqrt{x}$ ist in keiner Umgebung um $x = 0$ lokal Lipschitz-stetig:

$$|f(y) - f(0)| = |\sqrt{y} - 0| = |\sqrt{y}| = \frac{1}{|\sqrt{y}|} |y| = \frac{1}{|\sqrt{y}|} |y - 0|$$

Die Lipschitz-Konstante müsste also das Maximum von $\frac{1}{|\sqrt{y}|}$ auf einem Intervall $[0, \varepsilon]$ sein. Aber für kleine y wird $\frac{1}{|\sqrt{y}|}$ beliebig groß.

In Aufgabe ?? zeigen Sie, dass eine Funktion lokal Lipschitz-stetig ist.

Satz 10.11 (Picard-Lindelöf, Existenz und Eindeutigkeit) Sei $f : \mathbb{R} \times \mathbb{R}^n \rightarrow \mathbb{R}^n$, $(t,y) \mapsto f(t,y)$ stetig und lokal Lipschitz-stetig in y in einer Umgebung um y_0 , dann existieren zu Anfangsdaten y_0 zur Zeit t_0 ein Zeitintervall $I = (t_0 - \delta, t_0 + \delta)$ und eine Lösung $y : I \rightarrow \mathbb{R}^n$ des Anfangswertproblems:

$$\dot{y} = f(t,y), \quad y(t_0) = y_0$$

Lösungen des Anfangswertproblems sind eindeutig.

Beweis: [Eindeutigkeit]

Seien y, \tilde{y} zwei verschiedene Lösungen des Anfangswertproblems und sei

$$t^* := \sup\{t \mid y(t) = \tilde{y}(t)\} \geq t_0.$$

Betrachte nun für ε klein genug (später zu quantifizieren) $t_1 = t^* - \frac{\varepsilon}{2}$ und das Intervall $I = [t_1, t_1 + \varepsilon]$.

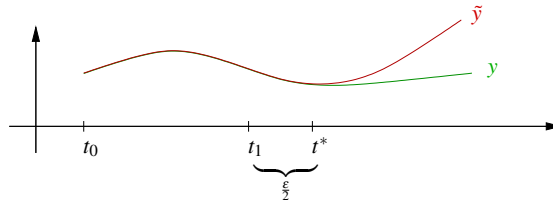

L sei die Lipschitzkonstante von $f(t, \cdot)$ für $t \in [t_1, t_1 + \varepsilon]$ und $y \in \{y(t) \mid t \in [t_1, t_1 + \varepsilon]\} \cup \{\tilde{y}(t) \mid t \in [t_1, t_1 + \varepsilon]\}$. Dabei sei ε so klein gewählt, dass f dort Lipschitz-stetig ist; wird ε noch weiter verkleinert so bleibt dieselbe Lipschitz-Konstante L gültig.

$$\text{Nun gilt: } y(t) = y(t_1) + \int_{t_1}^t f(s, y(s)) ds$$

$$\tilde{y}(t) = \tilde{y}(t_1) + \int_{t_1}^t f(s, \tilde{y}(s)) ds$$

$$\text{Subtrahiere: } y(t) - \tilde{y}(t) = 0 + \int_{t_1}^t f(s, y(s)) - f(s, \tilde{y}(s)) ds$$

$$\Rightarrow \|y(t) - \tilde{y}(t)\| \leq \int_{t_1}^t \underbrace{\|f(s, y(s)) - f(s, \tilde{y}(s))\|}_{\substack{\text{Vor.} \\ \leq L\|y(s) - \tilde{y}(s)\| \text{ für } t \in [t_1, t_1 + \varepsilon]}} ds$$

$$\text{Definiere } M_\varepsilon := \max_{s \in [t_1, t_1 + \varepsilon]} \|y(s) - \tilde{y}(s)\|$$

$$\Rightarrow \|y(t) - \tilde{y}(t)\| \leq \int_{t_1}^t LM_\varepsilon ds \stackrel{t \in [t_1, t_1 + \varepsilon]}{\leq} \varepsilon LM_\varepsilon$$

Da für ein $T \in [t_1, t_1 + \varepsilon]$ gilt, dass $\|y(T) - \tilde{y}(T)\| = M_\varepsilon$, erhalten wir

$$M_\varepsilon \leq \varepsilon LM_\varepsilon.$$

Nun wähle $\varepsilon \leq \frac{1}{2L} \Rightarrow M_\varepsilon \leq \frac{1}{2}M_\varepsilon \Rightarrow M_\varepsilon = 0$. Daraus folgt aber $y(t) = \tilde{y}(t)$ für alle $t \in I = [t_1, t_1 + \varepsilon]$ im Widerspruch zur Definition von t^* .

Damit ist die Eindeutigkeit der Lösung des Anfangswertproblems nachgewiesen.

[Existenz]

Betrachten wir folgenden Ansatz: y ist dann Lösung des Anfangswertproblems, wenn

$$y(t) = y_0 + \int_{t_0}^t f(s, y(s)) ds \quad \text{für alle } t \text{ im Lösungsintervall } I.$$

Hieraus macht man nun ein iteratives Verfahren:

Gegeben eine „approximative Lösung“ $y^k : I \rightarrow \mathbb{R}^n$, dann definieren wir eine „verbesserte“ Lösung

$$y^{k+1}(t) := y_0 + \int_{t_0}^t f(s, y^k(s)) ds, \quad y^0(t) = y_0.$$

Betrachten wir als Einschub im Beweis hierzu ein Beispiel:

Beispiel 10.12

Anfangswertproblem: $y : \mathbb{R} \rightarrow \mathbb{R}$ gesucht mit $y(0) = 1$ und $\dot{y} = y$ auf \mathbb{R} (d.h. $f(t, y) = y$).

$$\begin{aligned} y^0(t) &= 1 \\ y^1(t) &= 1 + \int_0^t 1 \, ds = 1 + t \\ y^2(t) &= 1 + \int_0^t (1 + s) \, ds = 1 + \left[s + \frac{s^2}{2} \right]_0^t = 1 + t + \frac{t^2}{2} \\ y^3(t) &= 1 + \int_0^t \left(1 + s + \frac{s^2}{2} \right) \, ds = 1 + t + \frac{t^2}{2} + \frac{t^3}{3!} \\ &\vdots \\ y^k(t) &= 1 + t + \frac{t^2}{2} + \dots + \frac{t^k}{k!} \\ y^{k+1}(t) &= 1 + \int_0^t y^k(s) \, ds = 1 + t + \frac{t^2}{2} + \dots + \frac{t^{k+1}}{(k+1)!} \end{aligned}$$

Dies führt aber auf die Exponentialreihe \exp und wir sehen $y^k \rightarrow \exp$ in dem Sinne, dass

$$\|y^k - \exp\|_{\infty, I} := \sup_{t \in I} \|y^k(t) - \exp(t)\| \rightarrow 0$$

für jedes Zeitintervall $I = [-T, T]$ und jedes $T \in \mathbb{R}$. Offensichtlich löst $y(t) = \exp(t)$ das Anfangswertproblem.

Weitere Beispiele finden Sie in den Übungen ?? und ??.

Nun fahren wir fort im Beweis:

Wir wollen obiges Iterationsverfahren zur Konstruktion von Lösungen verwenden:

Wähle $R > 0$ fest und definiere:

$$D_R := \{(t, y) \in \mathbb{R} \times \mathbb{R}^n \mid |t - t_0| \leq R, \|y - y_0\| \leq R\}$$

(Wähle R so klein, dass f auf D_R Lipschitz-stetig ist.

Wenn f nicht global definiert ist, liegt für R klein genug D_R immer im Definitionsbereich von f .)

$$M := \max_{(t, y) \in D_R} \|f(t, y)\|$$

L Lipschitz-Konstante von f auf D_R

$$\varepsilon := \min \left\{ R, \frac{R}{M} \right\}, \quad I = [t_0 - \varepsilon, t_0 + \varepsilon]$$

Wir zeigen, dass für $y^0(t) \equiv y_0$ die Folge von Funktionen

$$(*) \quad y^{k+1}(t) := y_0 + \int_{t_0}^t f(s, y^k(s)) ds$$

wohldefiniert ist und y^k gegen eine Funktion y konvergiert, für die gilt

$$y(t) = y_0 + \int_{t_0}^t f(s, y(s)) ds.$$

Damit ist dann diese Funktion Lösung des Anfangswertproblems und der Existenzbeweis ist geführt. Die Konvergenz ist hier als gleichmäßige Konvergenz zu verstehen, d.h.

$$y^k \xrightarrow{glm.} y \quad \text{auf } I \quad :\Leftrightarrow \quad \sup_{t \in I} \|y^k(t) - y(t)\| \xrightarrow{k \rightarrow \infty} 0.$$

Zunächst zeigen wir, dass die Funktionen, die in (*) definiert werden, wohldefiniert sind:

$$\begin{aligned} \text{Falls } \|y^k - y_0\|_{\infty, I} &\leq R, \text{ folgt} \\ \|y^{k+1}(t) - y_0\| &\leq \|y_0 - y_0 + \int_{t_0}^t f(s, y^k(s)) ds\| \\ &\leq \int_{t_0}^t \underbrace{\|f(s, y^k(s))\|}_{\leq M} ds \leq \varepsilon M \stackrel{\text{Def. von } \varepsilon}{\leq} R. \end{aligned}$$

D.h. $(t, y^k(t)) \in D_R \Rightarrow (t, y^{k+1}(t)) \in D_R$. Wir bleiben also in D_R , insbesondere ist f dort Lipschitz-stetig.

Nun zeigen wir per Induktion:

$$\|y^{k+1}(t) - y^k(t)\| \leq ML^k \frac{|t - t_0|^{k+1}}{(k+1)!} \quad \text{für alle } t \in I,$$

wobei L die Lipschitzkonstante zu f auf dem Definitionsbereich D_R ist.

$$\begin{aligned} \text{Hierzu: } \boxed{k=0} \quad \|y^1(t) - y^0(t)\| &= \|y_0 - y_0 + \int_{t_0}^t f(s, y_0) ds\| \\ &\leq \int_{t_0}^t \|f(s, y_0)\| ds \leq M(t - t_0) \\ \boxed{k-1 \rightsquigarrow k} \quad \|y^{k+1}(t) - y^k(t)\| &= \left\| \int_{t_0}^t f(s, y^k(s)) - f(s, y^{k-1}(s)) ds \right\| \\ &\leq \int_{t_0}^t \underbrace{\|f(s, y^k(s)) - f(s, y^{k-1}(s))\|}_{\leq L\|y^k(s) - y^{k-1}(s)\|} ds \\ &\stackrel{\text{Induktions-}}{\leq} \int_{t_0}^t LML^{k-1} \frac{|s - t_0|^k}{k!} ds \leq ML^k \frac{|t - t_0|^{k+1}}{(k+1)!} \end{aligned}$$

Dies gilt zunächst für $t > t_0$. Diese Ordnung haben wir aber eigentlich gar nicht verwendet. Also gilt dies auch für $t < t_0$. Weiterhin betrachten wir nun

$$\begin{aligned} y^k &= (y^k - y^{k-1}) + (y^{k-1} - y^{k-2}) + \dots + (y^1 - y^0) + y^0 \\ &= y^0 + \sum_{j=0}^{k-1} (y^{j+1} - y^j) \end{aligned}$$

Diese Reihe hat nach obiger Argumentation eine Majorante:

$$\begin{aligned} Y^k(t) &:= \|y^0\| + \sum_{j=0}^{k-1} ML^j \frac{|t - t_0|^{j+1}}{(j+1)!} \\ &= \|y^0\| + \frac{M}{L} \sum_{j=0}^{k-1} \frac{(L|t - t_0|)^{j+1}}{(j+1)!} \\ &= \|y^0\| + \frac{M}{L} \underbrace{\sum_{j=0}^k \frac{(L|t - t_0|)^j}{j!}}_{S_k} - \frac{M}{L} \end{aligned}$$

Hierbei sind S_k die Partialsummen zu $\exp(L|t - t_0|)$. Diese konvergieren für alle $t \in \mathbb{R}$ gegen $\exp(L|t - t_0|)$. Nach dem Majorantenkriterium konvergiert dann auch die Reihe $y^k(t)$ für alle $t \in I$ gegen ein $y(t) \in \mathbb{R}$. Die Funktion $y : I \rightarrow \mathbb{R}$ ist stetig, denn

$$\|y(t) - y(\tilde{t})\| \leq \underbrace{\|y(t) - y^k(t)\|}_{\leq \frac{\varepsilon}{3} \text{ für } k \geq N_\varepsilon} + \underbrace{\|y^k(t) - y^k(\tilde{t})\|}_{\leq \frac{\varepsilon}{3} \text{ unabh. von } k \text{ wenn } |t - \tilde{t}| < \delta} + \underbrace{\|y^k(\tilde{t}) - y(\tilde{t})\|}_{\leq \frac{\varepsilon}{3} \text{ für } k \geq N_\varepsilon}.$$

Dass der zweite Summand tatsächlich unabhängig von k klein wird, sieht man wie folgt:

$$\|y^k(t) - y^k(\tilde{t})\| = \left\| \int_{\tilde{t}}^t f(s, y^{k-1}(s)) ds \right\| \leq M|t - \tilde{t}| \leq \frac{\varepsilon}{3} \quad \text{für } |t - \tilde{t}| \leq \frac{\varepsilon}{3M}$$

Damit folgt:

$$y(t) \xrightarrow{k \rightarrow \infty} y^{k+1}(t) = y_0 + \int_{t_0}^t \underbrace{f(s, \overbrace{y^k(s)}^{\rightarrow y(s)})}_{\rightarrow f(s, y(s))} ds$$

D.h. es ist $y(t) = y_0 + \int_{t_0}^t f(s, y(s)) ds$, und damit löst y das Anfangswertproblem.

□

Beispiele hierzu finden Sie auch in Aufgabe ??.

Beispiel 10.13 (Lineares Differentialgleichungssystem)**Anfangswertproblem:** $y : \mathbb{R} \rightarrow \mathbb{R}^n$ gesucht mit

$$\begin{aligned} \dot{y} &= Ay, \text{ wobei } A \in \mathbb{R}^{n,n}, \\ y(t_0) &= y_0, \text{ wobei } y_0 \in \mathbb{R}^n. \end{aligned}$$

Das Iterationsverfahren liefert uns:

$$\begin{aligned} y^0(t) &\equiv y_0 \\ y^1(t) &= y_0 + \int_{t_0}^t Ay_0 ds = y_0 + A(t-t_0)y_0 \\ y^2(t) &= y_0 + \int_{t_0}^t A(y_0 + A(s-t_0)y_0) ds \quad (\text{vgl. Bsp. 10.12 im Beweis}) \\ &= y_0 + \underbrace{\left(\int_{t_0}^t A + A^2(s-t_0) ds \right)}_{\in \mathbb{R}^{n,n}} y_0 \\ &= \left(\mathbb{1} + A(t-t_0) + \frac{A^2(t-t_0)^2}{2} \right) y_0 \\ &\vdots \\ y^k(t) &= \underbrace{\left(\mathbb{1} + A(t-t_0) + \frac{(A(t-t_0))^2}{2!} + \dots + \frac{(A(t-t_0))^k}{k!} \right)}_{\in \mathbb{R}^{n,n}} y_0 \end{aligned}$$

Diese Reihe von Matrizen ist eine Cauchy-Folge, d.h. für $m < k$ konvergiert

$$\begin{aligned} \|y^k - y^m\| &= \left\| \left(\sum_{j=m-1}^k \frac{A^j(t-t_0)^j}{j!} \right) y_0 \right\| \\ &\leq \left(\sum_{j=m-1}^k \frac{\|A^j\| |t-t_0|^j}{j!} \right) \|y_0\| \\ &\leq \left(\sum_{j=m-1}^k \frac{C^j \|A\|^j |t-t_0|^j}{j!} \right) \|y_0\| \rightarrow 0 \end{aligned}$$

für $k, m \rightarrow \infty$ und eine Konstante C , die in der Abschätzung $\|AB\| \leq C\|A\|\|B\|$ für $n \times n$ Matrizen A, B mit $\|A\| = \left(\sum_{i,j=1,\dots,n} A_{ij}^2 \right)^{\frac{1}{2}}$ auftritt. In dieser Kette von Abschätzungen haben wir die Dreiecksungleichung und das Majorantenkriterium verwendet. Letzteres durch Ausnutzung der Tatsache, dass wir bereits wissen, dass die Exponentialreihe für die reelle Zahl $C\|A\||t-t_0|$ konvergiert. Dies ist die gleiche Argumentation, wie auch schon in obigem Existenzbeweis. Mit der Definition

$$(e^B =) \exp(B) := \sum_{j=0}^{\infty} \frac{B^j}{j!}$$

für Matrizen $B \in \mathbb{R}^{n,n}$ erhalten wir für die Lösung des Anfangswertproblems

$$y(t) = \exp(A(t - t_0))y_0$$

$n = 1$ $y(t) = e^{A(t-t_0)}y_0$ ist offensichtlich Lösung des Anfangswertproblems.

Frage: Wie berechnet man $e^{(t-t_0)A}$?

spezieller Fall: (A ist Diagonalmatrix)

$$A = \begin{pmatrix} \lambda_1 & & \\ & \ddots & \\ & & \lambda_n \end{pmatrix} \Rightarrow A^k = \begin{pmatrix} \lambda_1^k & & \\ & \ddots & \\ & & \lambda_n^k \end{pmatrix} \Rightarrow$$

$$e^{A(t-t_0)} = \exp A(t-t_0) = \begin{pmatrix} e^{\lambda_1(t-t_0)} & & \\ & \ddots & \\ & & e^{\lambda_n(t-t_0)} \end{pmatrix}$$

Im allgemeineren Fall mit diagonalisierbarer Matrix A :

Falls $A = BDB^{-1}$ für eine Diagonalmatrix D und eine invertierbare Matrix B , so folgt mit $A^k = BD^k B^{-1}$:

$$\exp(A(t-t_0)) = B \exp((t-t_0)D) B^{-1},$$

mit
$$\exp((t-t_0)D) = \begin{pmatrix} \exp((t-t_0)\lambda_1) & & \\ & \ddots & \\ & & \exp((t-t_0)\lambda_n) \end{pmatrix}$$

Beispiel 10.14 Wir betrachten wieder die Differentialgleichung

$$\dot{y}(t) = Ay(t) \quad \text{mit} \quad A = \begin{pmatrix} 0 & -1 \\ 1 & 0 \end{pmatrix}$$

(vgl. Beispiel 10.2). Nach der Überlegung in Beispiel 10.13 ist also $y(t) = \exp(At)y(0)$. Um $\exp(At)$ zu berechnen, diagonalisieren wir A :

$$\det \begin{pmatrix} -\lambda & -1 \\ 1 & -\lambda \end{pmatrix} = 0 \Leftrightarrow \lambda^2 + 1 = 0 \Leftrightarrow \lambda = \pm i \Rightarrow D = \begin{pmatrix} i & 0 \\ 0 & -i \end{pmatrix}.$$

Eigenvektoren zum Eigenwert $\lambda_1 = i$ sind Lösungen des Gleichungssystems

$$\begin{pmatrix} -i & -1 \\ 1 & -i \end{pmatrix} v^{(1)} = 0 \Leftrightarrow v^{(1)} \in \text{span} \left\{ \begin{pmatrix} 1 \\ -i \end{pmatrix} \right\},$$

Eigenvektoren zum Eigenwert $\lambda_2 = -i$ sind Lösungen des Gleichungssystems

$$\begin{pmatrix} i & -1 \\ 1 & i \end{pmatrix} v^{(2)} = 0 \quad \Leftrightarrow \quad v^{(2)} \in \text{span} \left\{ \begin{pmatrix} 1 \\ i \end{pmatrix} \right\}.$$

Damit ergibt sich

$$B = \begin{pmatrix} 1 & 1 \\ -i & i \end{pmatrix}, \quad B^{-1} = \frac{1}{2i} \begin{pmatrix} i & -1 \\ i & 1 \end{pmatrix} = \frac{1}{2} \begin{pmatrix} 1 & i \\ 1 & -i \end{pmatrix}.$$

Also

$$\begin{aligned} \exp(At) &= \frac{1}{2} \begin{pmatrix} 1 & 1 \\ -i & i \end{pmatrix} \begin{pmatrix} \exp(it) & 0 \\ 0 & \exp(-it) \end{pmatrix} \begin{pmatrix} 1 & i \\ 1 & -i \end{pmatrix} \\ &= \frac{1}{2} \begin{pmatrix} \exp(it) & \exp(-it) \\ -i\exp(it) & i\exp(-it) \end{pmatrix} \begin{pmatrix} 1 & i \\ 1 & -i \end{pmatrix} \\ &= \frac{1}{2} \begin{pmatrix} \exp(it) + \exp(-it) & i(\exp(it) - \exp(-it)) \\ i(\exp(-it) - \exp(it)) & -i^2(\exp(it) + \exp(-it)) \end{pmatrix} \\ &= \frac{1}{2} \begin{pmatrix} \cos(t) + i\sin(t) + \cos(t) - i\sin(t) & i\cos(t) - \sin(t) - i\cos(t) - \sin(t) \\ i\cos(t) + \sin(t) - i\cos(t) + \sin(t) & \cos(t) + i\sin(t) + \cos(t) - i\sin(t) \end{pmatrix} \\ &= \begin{pmatrix} \cos(t) & -\sin(t) \\ \sin(t) & \cos(t) \end{pmatrix}. \end{aligned}$$

Mit dem Startwert $y(0) = \begin{pmatrix} 1 \\ 0 \end{pmatrix}$ ergibt sich also z.B. die Lösung $y(t) = \begin{pmatrix} \cos(t) \\ \sin(t) \end{pmatrix}$.

Notation 10.15 Die Aufgabe eine Funktion $y : I \rightarrow \mathbb{R}^n$ zu finden, die Lösung der Gleichung

$$y = F[y]$$

ist, mit

$$F[y] = t \mapsto y_0 + \int_{t_0}^t f(s, y(s)) ds$$

nennt man eine Fixpunktaufgabe und die Lösung einen Fixpunkt.

Explizite Lösungsmethoden für Differentialgleichungen:

Separation der Variablen: $\dot{y} = f(t)g(y)$

Formale Herleitung:

$$\frac{dy}{dt} = f(t)g(y) \rightsquigarrow \frac{1}{g(y)} dy = f(t) dt \rightsquigarrow \int_{y_0}^y \frac{1}{g(\tilde{y})} d\tilde{y} = \int_{t_0}^t f(s) ds$$

Mit $G(y) = \int_{y_0}^y \frac{1}{g(\tilde{y})} d\tilde{y}$, $F(t) = \int_{t_0}^t f(s) ds$ (Stammfunktionen) folgt:

$$G(y(t)) = F(t) \quad \text{falls } G^{-1} \text{ existiert} \quad y(t) = G^{-1}(F(t))$$

Satz 10.16 Seien $f : I \rightarrow \mathbb{R}$ und $g : J \rightarrow \mathbb{R}$ stetige Funktionen auf Intervallen I bzw. J , $g(y) \neq 0$ für alle $y \in J$, $t_0 \in I$, $y_0 \in J$. Ferner sei F die Stammfunktion von f mit $F(t_0) = 0$ und G die Stammfunktion von $\frac{1}{g}$ mit $G(y_0) = 0$ und $F(I) \subset G(J)$, dann gibt es genau eine Lösung

$$y : I \rightarrow \mathbb{R}$$

des Anfangswertproblems $\dot{y} = f(t)g(y)$, $y(t_0) = y_0$ mit $y(I) \subset J$ und die Lösung genügt der Beziehung

$$G(y(t)) = F(t) \quad \text{für alle } t \in I.$$

Beweis:

(i) Sei $y : I \rightarrow \mathbb{R}$ eine Lösung des AWP. Dann gilt

$$\begin{aligned} \dot{y}(t) = f(t)g(y(t)) &\Rightarrow \int_{t_0}^t \frac{\dot{y}(s)}{g(y(s))} ds = \int_{t_0}^t f(s) ds \\ \text{Substitution } \tilde{y} = y(s) : \frac{d\tilde{y}}{ds} = \dot{y} &\Rightarrow d\tilde{y} = \dot{y} ds \\ &\Rightarrow \int_{y_0}^{y(t)} \frac{d\tilde{y}}{g(\tilde{y})} = G(y(t)) = F(t). \end{aligned}$$

Da $G'(y) = \frac{1}{g(y)} \neq 0$ ist, ist G streng monoton. Nach dem Satz über die Umkehrfunktion (S. 55) existiert G^{-1} und es ist $y(t) = G^{-1}(F(t))$. Damit folgt bereits, dass die Lösung eindeutig bestimmt ist.

(ii) Zu zeigen bleibt, dass $y(t) = G^{-1}(F(t))$ das AWP löst:

$$\begin{aligned} y(t_0) = G^{-1}(F(t_0)) &= G^{-1}(0) \stackrel{G(y_0)=0}{=} y_0 \\ G(y(t)) = F(t) &\stackrel{\frac{d}{dt}}{\Rightarrow} \frac{1}{g(y(t))} \dot{y} = f(t) \Rightarrow \dot{y} = f(t)g(y) \end{aligned}$$

□

Beispiele 10.17 (i) $\boxed{\dot{y} = \sqrt{y}, y(0) = 0}$ (nicht Lipschitz-stetige rechte Seite)

$$\Rightarrow g(y) = \sqrt{y}, f(t) = 1, t_0 = 0, y_0 = 0$$

$$\int_{y_0}^{y(t)} \tilde{y}^{-\frac{1}{2}} d\tilde{y} = \int_{t_0}^t ds \Rightarrow \left[2\sqrt{\tilde{y}} \right]_{y_0}^{y(t)} = (t - t_0) \Rightarrow \sqrt{y(t)} = \frac{t - t_0}{2} + \sqrt{y(t_0)}$$

$$\Rightarrow y(t) = \left(\frac{t - t_0}{2} + \sqrt{y_0} \right)^2 \stackrel{y(0)=0}{=} \frac{t^2}{4}$$

Achtung: y ist nicht eindeutige Lösung ($g(0) = 0 \rightsquigarrow$ Voraussetzungen verletzt)

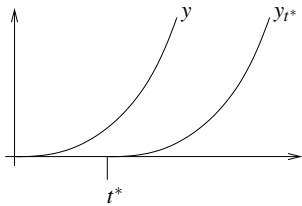

$$y_{t^*}(t) = \begin{cases} 0 & ; t < t^* \\ \frac{(t - t^*)^2}{4} & ; t \geq t^* \end{cases}$$

\rightsquigarrow keine Eindeutigkeit (Schar von Lösungen):
 y_{t^*} ebenfalls Lösung für alle $t^* \in \mathbb{R}$

(ii) $\boxed{\dot{y} = y^2, y(0) = y_0 > 0} \Rightarrow g(y) = y^2, f(t) = 1, t_0 = 0$

$$\text{„} \int_{y_0}^{y(t)} \frac{1}{\tilde{y}^2} d\tilde{y} = \int_{t_0}^t ds \text{“} \Rightarrow \left[-\frac{1}{\tilde{y}} \right]_{y_0}^{y(t)} = t - 0 \Rightarrow -\frac{1}{y(t)} = t - \frac{1}{y_0} \Rightarrow y(t) = \left(\frac{1}{y_0} - t \right)^{-1}$$

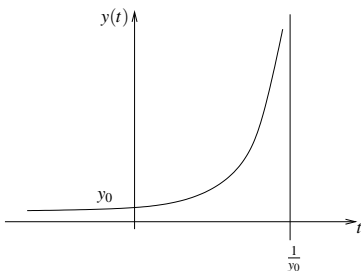

(keine globale Lösung, da nicht global, sondern lokal Lipschitz-stetig).

(iii) $\boxed{\dot{y} = \sqrt{1 - y^2}, y(0) = y_0 \in [-1, 1]} \Rightarrow g(y) = \sqrt{1 - y^2}, f(t) = 1$

$$\int_{y_0}^y \frac{1}{\sqrt{1 - \tilde{y}^2}} d\tilde{y} = t \quad \begin{array}{l} \arcsin'(y) = \frac{1}{\sqrt{1 - y^2}} \text{ (S.212)} \\ \Rightarrow \arcsin(y) = t + \arcsin(y_0) \end{array}$$

$$\Rightarrow y(t) = \sin(t + \arcsin(y_0))$$

Weitere Beispiele finden Sie auch in den Aufgaben ?? und ??.

Variation der Konstanten bei linearen Differentialgleichungen:

Lineare Differentialgleichung 1. Ordnung

$$\dot{y} = a(t)y + b(t) \quad , \text{ wobei } a : I \rightarrow \mathbb{R}, b : I \rightarrow \mathbb{R},$$

$$y(t_0) = y_0.$$

Betrachten wir zunächst die homogene Differentialgleichung ($b \equiv 0$) $\dot{y} = a(t)y$ mit den Anfangswerten $y(t_0) = y_0$. Nach dem Satz von Picard-Lindelöf ist die Lösung eindeutig.

Wir rechnen nach, dass

$$\begin{aligned}
 y(t) &= \exp\left(\int_{t_0}^t a(s) ds\right) y_0, \\
 \text{denn } \dot{y} &= a(t) \exp\left(\int_{t_0}^t a(s) ds\right) y_0, \\
 \text{und } y(0) &= \exp(0) y_0 = y_0.
 \end{aligned}$$

Beispiel 10.18 $a(t) \equiv a \Rightarrow y(t) = e^{a(t-t_0)} y_0$

Ein weiteres Beispiel finden Sie auch in Aufgabe ??.

Nun betrachten wir den allgemeineren Fall:

$$\dot{y} = a(t)y + b(t)$$

Sei $x : I \rightarrow \mathbb{R}$ Lösung der homogenen Differentialgleichung:

$$\dot{x}(t) = a(t)x(t) \quad \text{mit } x(t_0) = 1$$

Da $x(t) = \exp\left(\int_{t_0}^t a(s) ds\right) \Rightarrow x(t) \neq 0$ für alle $t \in I$. Die Lösung des inhomogenen Problems lässt sich also schreiben als

$$\begin{aligned}
 y(t) &= x(t)w(t) \\
 \Rightarrow \dot{y}(t) &= \dot{x}(t)w(t) + x(t)\dot{w}(t) \\
 &= a(t)\underbrace{x(t)w(t)}_{=y(t)} + x(t)\dot{w}(t).
 \end{aligned}$$

D.h. $y(t)$ ist Lösung der Differentialgleichung, falls

$$x(t)\dot{w}(t) = b(t) \Leftrightarrow \dot{w}(t) = \frac{b(t)}{x(t)} \Leftrightarrow w(t) = \int_{t_0}^t \frac{b(s)}{x(s)} ds + c.$$

Wählen wir $c = y_0$, dann erhalten wir

$$\begin{aligned}
 y(t) &= x(t) \left(\int_{t_0}^t \frac{b(s)}{x(s)} ds + y_0 \right) \quad \text{mit } y(t_0) = y_0, \\
 y(t) &= \exp\left(\int_{t_0}^t a(r) dr\right) y_0 + \underbrace{\exp\left(\int_{t_0}^t a(r) dr\right) \int_{t_0}^t \exp\left(-\int_{t_0}^s a(r) dr\right) b(s) ds}_{\text{unabhängig von } s} \\
 & \qquad \qquad \qquad \underbrace{\int_{t_0}^t \exp\left(\int_{t_0}^t a(r) dr - \int_{t_0}^s a(r) dr\right) b(s) ds}_{\int_s^t a(r) dr} \\
 \Rightarrow y(t) &= \underbrace{\exp\left(\int_{t_0}^t a(r) dr\right) y_0}_{=: y^I} + \underbrace{\int_{t_0}^t \exp\left(\int_s^t a(r) dr\right) b(s) ds}_{=: y^{II}}
 \end{aligned}$$

- I: Lösung von:** $\dot{y} = a(t)y, y(t_0) = y_0$
II: Lösung von: $\dot{y} = a(t)y + b(t), y(t_0) = 0$

- I:** homogene Differentialgleichung ($b \equiv 0$),
inhomogene Anfangswerte ($y(t_0) = y_0$).
II: inhomogene Differentialgleichung ($b(t) \neq 0$ im Allgemeinen),
homogene Anfangswerte ($y(t_0) = 0$).

$$y^{II}(t_0) = 0 \quad \checkmark$$

$$y^{II} = \underbrace{\exp\left(\int_t^t a(r) dr\right)}_{\text{exp}0=1} b(t) + \underbrace{\int_{t_0}^t \exp\left(\int_s^t a(r) dr\right) a(t)b(s) ds}_{a(t)y^{II}}$$

äußere Ableitung RS innere Ableitung RS

Die Regel, nach der man die Ableitung von y^{II} berechnet, finden Sie im kommenden Kapitel in Satz 11.10.

Wir rechnen nach:

$$\begin{aligned} \frac{d}{dt} (y^I + y^{II}) &= a(t)y^I + (a(t)y^{II} + b(t)) \\ &= a(t) (y^I + y^{II}) + b(t) \\ (y^I + y^{II})(t_0) &= y^I(t_0) + y^{II}(t_0) = 0 + y_0 = y_0 \end{aligned}$$

(Hier geht die Linearität der Gleichung ein.)

Insgesamt geht man also folgendermaßen vor: Wir suchen die Lösung von

$$\dot{y}(t) = a(t)y(t) + b(t) \quad \text{mit} \quad y(t_0) = y_0.$$

zunächst betrachten wir die zugehörige homogene Gleichung mit Anfangswert 1,

$$\dot{x}(t) = a(t)y(t) \quad \text{mit} \quad x(t_0) = 1.$$

Diese hat die Lösung

$$x(t) = \exp\left(\int_{t_0}^t a(s) ds\right).$$

Nun machen wir den Ansatz $y(t) = w(t)x(t)$ und erhalten daraus für w die Differentialgleichung

$$\dot{w}(t) = \frac{b(t)}{x(t)} \quad \text{mit} \quad w(t_0) = y_0.$$

Daraus ergibt sich

$$w(t) = \int_{t_0}^t \frac{b(s)}{x(s)} ds + y_0$$

und durch Multiplikation von w und x schließlich die gesuchte Funktion y .

Beispiel 10.19 $\dot{y} = 2ty + t^3, y(0) = y_0$

Homogene Gleichung:

$$\begin{aligned} \dot{x}(t) = 2t x(t), x(0) = 1 &\Rightarrow x(t) = e^{t^2} \\ \Rightarrow y(t) &= e^{t^2} \left(y_0 + \underbrace{\int_0^t e^{-s^2} s^3 ds}_{= \left[-\frac{s^2+1}{2} e^{-s^2} \right]_0^t} \right) \\ &= e^{t^2} \left(y_0 + \left(\frac{1}{2} - \frac{t^2+1}{2} e^{-t^2} \right) \right) \\ &= e^{t^2} \left(y_0 + \frac{1}{2} \right) - \frac{t^2+1}{2} \end{aligned}$$

Zur Berechnung des Integrals verwendet man zunächst die Substitution $z = s^2$ und anschließend partielle Integration:

$$\begin{aligned} \int e^{-s^2} s^3 ds &= \frac{1}{2} \int e^{-z} z dz && \text{Substitution } z = s^2, \quad dz = 2s ds \\ &= \frac{1}{2} \left(- \int -e^{-z} 1 dz + (-e^{-z} z) \right) \\ &= -\frac{1}{2} (z+1) e^{-z} = -\frac{s^2+1}{2} e^{-s^2} \end{aligned}$$

Schließlich ergeben sich

$$\begin{aligned} y^I(t) &= e^{t^2} y_0, \\ y^{II}(t) &= \frac{1}{2} e^{t^2} - \frac{t^2+1}{2}. \end{aligned}$$

Weitere Beispiele finden Sie auch in Aufgabe ?? und ??.

10.3 Flußformulierung und numerische Approximation

Betrachten wir ein Anfangswertproblem:

$$\left. \begin{aligned} \dot{y}(t) &= f(t, y(t)) \\ y(t_0) &= y_0 \end{aligned} \right\} \text{Lösung } y(t)$$

Notation 10.20 *Wir schreiben auch*

$$\Phi_{t,t_0}(y_0) := y(t),$$

und wir bezeichnen dies als den Fluß zur Differentialgleichung $\dot{y}(t) = f(t, y(t))$ von t_0 nach t mit Anfangswerten y_0 bei t_0 .

Nun ergibt sich das folgenden Fortsetzungsprinzip:

$$\Phi_{t_2, t_1} \circ \Phi_{t_1, t_0}(y_0) = \Phi_{t_2, t_0}(y_0)$$

$$y(t_2) : \begin{matrix} \dot{y}(t) = f(t, y(t)) \\ y(t_1) = y(t_1) \end{matrix} \quad y(t_1) : \begin{matrix} \dot{y}(t) = f(t, y(t)) \\ y(t_0) = y_0 \end{matrix} \quad y(t_2) : \begin{matrix} \dot{y}(t) = f(t, y(t)) \\ y(t_0) = y_0 \end{matrix}$$

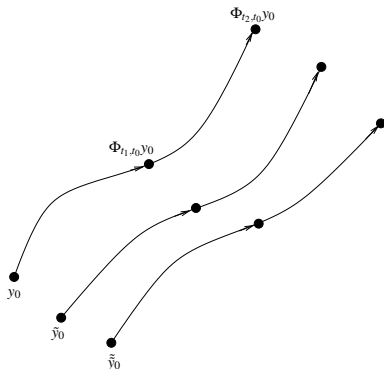

$$\Phi_{t, t}(y) = y \text{ (identische Abbildung)}$$

$$\dot{y} = f(y) \text{ (autonome Differentialgleichung)}$$

$$\Rightarrow \Phi_{s+t, s} = \Phi_{t, 0}$$

$$\underbrace{\begin{matrix} \dot{y}(t) = f(y(t)) \\ y(0) = y \end{matrix}}_{\Phi_{t, 0}(y)} \Leftrightarrow \underbrace{\begin{matrix} \dot{y}(t+s) = f(y(t+s)) \\ y(s) = y \end{matrix}}_{\Phi_{s+t, s}(y)}$$

Wenden wir uns jetzt der numerischen Approximation zu: statt $\Phi_{t+\tau, t}$ suchen wir ein (einfach) zu berechnendes $\hat{\Phi}_{t+\tau, t}$ mit Zeitschrittweite τ (numerischer Fluss).

Das Eulersche Polygonzugverfahren:

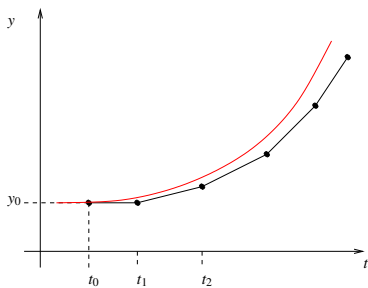

$$\Phi_{t, t_0} y_0 \approx \underbrace{y_0 + (t - t_0) f(t_0, y_0)}_{=: \hat{\Phi}_{t, t_0} y_0}$$

(numerischer Fluss)

Iteration:

$$t_0 < t_1 < t_2 < \dots < t_m = T$$

$$y_{i+1} = y_i + \underbrace{(t_{i+1} - t_i) f(t_i, y_i)}_{\hat{\Phi}_{t_{i+1}, t_i}(y_i)}$$

$$t_{i+1} - t_i = \tau_i \quad \text{Zeitschritt.}$$

in Flussnotation: $y_{i+1} = \hat{\Phi}_{t_{i+1}, t_i}(y_i)$

Welchen Fehler macht man in einem Schritt?

$$\begin{aligned} & \|\Phi_{t+\tau,t}(y) - \hat{\Phi}_{t+\tau,t}(y)\| = \|y(t+\tau) - (y(t) + \tau f(t, y(t)))\| \\ \text{Hauptsatz} & \left\| \int_t^{t+\tau} \dot{y}(s) ds - \tau f(t, y(t)) \right\| = \underbrace{\left\| \int_t^{t+\tau} f(s, y(s)) ds - \underbrace{\tau f(t, y(t))}_{(*)} \right\|}_{\text{Integrationsfehler}} \\ & (*) : \text{Quadraturformel mit einem Knoten am linken Intervallrand} \\ & \leq C\tau^2 \max_{s \in [0, \tau]} \left\| \frac{d}{ds} f(t+s, y(t+s)) \right\| \\ & \leq C\tau^2 \max_{\substack{s \in [0, \tau] \\ y \in \mathbb{R}^n}} \left\| \partial_s f(t+s, y) + \underbrace{D_y f(t+s, y)}_{\text{Jacobi-Matrix}} \underbrace{f(t+s, y)}_{\dot{y}(t+s)} \right\| \end{aligned}$$

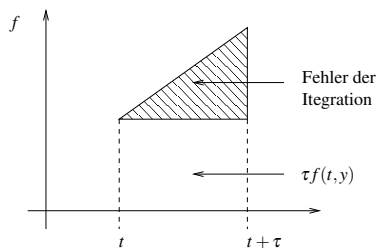

Man sagt: Das Eulersche Polygonzugverfahren ist von 1. Ordnung konsistent, da

$$\|\Phi_{t+\tau,t}y - \hat{\Phi}_{t+\tau,t}y\| = O(\tau^{p+1}) \quad \text{für } p = 1.$$

Erinnerung: Das numerische Ergebnis zur Zeit $t_m = T$ erhält man durch Hintereinanderschalten:

$$\hat{\Phi}_{\underbrace{t_{m-1} + \tau_m}_{=t_m}, t_{m-1}} \circ \hat{\Phi}_{\underbrace{t_{m-2} + \tau_{m-1}}_{=t_{m-1}}, t_{m-2}} \circ \dots \circ \hat{\Phi}_{\underbrace{t_0 + \tau_1}_{=t_1}, t_0} y_0$$

Bemerkung 10.21 Ähnlich wie bei der Integration auf Intervallzerlegungen (vgl. Bem. 7.45 auf S. 249) geht dann schließlich das Inkrement des Exponenten durch Fehlerfortpflanzung verloren.

Bemerkung 10.22 Beim Eulerschen Polygonzugverfahren gilt:

$$\frac{\hat{\Phi}_{t+\tau,t}(y) - y}{\tau} = f(t, y)$$

Wie gut sind allgemein numerische Verfahren für gewöhnliche Differentialgleichungen?

Definition 10.23 Ein numerischer Fluss heißt konsistent von der Ordnung p , falls

$$\|\hat{\Phi}_{t+\tau,t}(y) - \Phi_{t+\tau,t}(y)\| = O(\tau^{p+1})$$

für alle $y \in \mathbb{R}^n$ und alle $t \in \mathbb{R}$, sowie kleine Zeitschritte τ .

Der Fluss heißt stabil, falls

$$\frac{\hat{\Phi}_{t+\tau,t}y - y}{\tau} \quad (\text{lokal}) \text{ Lipschitz-stetig für alle } t \in \mathbb{R}, y \in \mathbb{R}^n.$$

(Die Lipschitz-Konstante darf nicht von τ abhängen.)

Ein numerischer Fluss heißt konvergent von der Ordnung p , falls für obige Zerlegung $t_0 < t_1 < \dots < t_n$ mit $\tau_i \leq \tau$ für $i = 1, \dots, n$ gilt

$$\|y_n - y(t_n)\| = O(\tau^p)$$

(wobei $y(t_n) = \Phi_{t_n,t_0}(y)$ die kontinuierliche Lösung bezeichnet).

Satz 10.24 (Stabilität + Konsistenz \Rightarrow Konvergenz) Sei $y(\cdot)$ eine stetig differenzierbare Lösung des Anfangswertproblems

$$\dot{y}(t) = f(t, y(t)) \quad \text{mit } y(t_0) = y_0,$$

und der numerische Fluss sei konsistent von der Ordnung p und stabil, dann konvergiert das numerische Lösungsverfahren zum Anfangswertproblem von der Ordnung p .

Beweisskizze: $[y_{i+1} = \hat{\Phi}_{t_{i+1},t_i}(y_i), y(t) = \Phi_{t,t_0}(y_0)]$

$$\begin{aligned} \varepsilon_{i+1} &:= \|y(t_{i+1}) - y_{i+1}\| && \text{(Fehler nach der } (i+1)\text{ten Iteration)} \\ &= \|\Phi_{t_{i+1},t_i}(y(t_i)) - \hat{\Phi}_{t_{i+1},t_i}(y_i)\| \\ &\leq \|\Phi_{t_{i+1},t_i}(y(t_i)) - \hat{\Phi}_{t_{i+1},t_i}(y(t_i))\| && \text{(Konsistenzfehler)} \\ &\quad + \|\hat{\Phi}_{t_{i+1},t_i}(y(t_i)) - \hat{\Phi}_{t_{i+1},t_i}(y_i)\| && \text{(Fortpflanzung des alten Fehlers mit dem} \\ & && \text{diskreten Fluss)} \end{aligned}$$

$$\begin{aligned} &\leq C\tau_i^{p+1} + \|y(t_i) - y_i\| \\ &\quad + \tau_i \underbrace{\left\| \frac{\hat{\Phi}_{t_{i+1},t_i}(y(t_i)) - y(t_i)}{\tau_i} - \frac{\hat{\Phi}_{t_{i+1},t_i}(y_i) - y_i}{\tau_i} \right\|}_{L\varepsilon_i \quad \text{Stabilität}} \end{aligned}$$

$$\Rightarrow \varepsilon_{i+1} \leq C\tau_i^{p+1} + (1 + L\tau_i)\varepsilon_i \quad \text{(Gesamtfehlerfortpflanzung)}$$

Behauptung:

$$\varepsilon_i \leq \tau^p \frac{C}{L} \left(e^{L(t_i - t_0)} - 1 \right)$$

hierzu: (Induktion)

$$\begin{aligned}
 i = 0 : \quad \varepsilon_0 &= 0 \quad \checkmark \\
 i \rightsquigarrow i + 1 : \quad \varepsilon_{i+1} &\leq C\tau_i^{p+1} + (1 + L\tau_i)\varepsilon_i \\
 &\leq \tau^p \left(C\tau_i + (1 + L\tau_i)\frac{C}{L} \left(e^{L(t_i-t_0)} - 1 \right) \right) \\
 &= \frac{C}{L} \tau^p \left((1 + L\tau_i)e^{L(t_i-t_0)} - 1 \right) \\
 &\stackrel{(1+L\tau_i) \leq e^{L\tau_i}}{\leq} \frac{C}{L} \tau^p \left(e^{L\tau_i} e^{L(t_i-t_0)} - 1 \right) = \frac{C}{L} \tau^p \left(e^{L(t_{i+1}-t_0)} - 1 \right)
 \end{aligned}$$

□

Nun wenden wir uns der Frage nach Verfahren höherer Ordnung zu.

Das Cauchy-Euler-Verfahren

Nachteil des Eulerschen Polygonzugverfahrens:

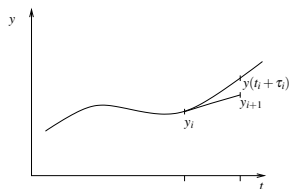

$$\frac{y_{i+1}-y_i}{\tau_i} = f(t_i, y_i) \approx \dot{y}(t_i)$$

$$\frac{y_{i+1}-y_i}{\tau_i} \approx \frac{y(t_{i+1})-y(t_i)}{\tau_i} = \dot{y}(t_i) + O(\tau_i) \Rightarrow \|y_i - y(t_i)\| = O(\tau_i)$$

Damit basiert das Verfahren auf einem Vorwärtsdifferenzenquotienten, dieser ist aber nur von 1. Ordnung.

Besser sind zentrale Differenzenquotienten:

$$y_{i+1} = y_i + \tau_i f\left(t_i + \frac{\tau_i}{2}, y_{i+\frac{1}{2}}\right)$$

wobei $y_{i+\frac{1}{2}}$ möglichst gute Approximation von $y(t_i + \frac{\tau_i}{2})$ sein sollte.

↪ wähle $y_{i+\frac{1}{2}} = y_i + \frac{\tau_i}{2} f(t_i, y_i)$

Damit erhalten wir:

Schema 10.25 (Cauchy-Euler-Verfahren) Für Anfangswerte y_0 definieren wir folgendes iteratives Verfahren

$$\begin{aligned}
 y_{i+\frac{1}{2}} &= y_i + \frac{\tau_i}{2} f(t_i, y_i) \\
 y_{i+1} &= y_i + \tau_i f\left(t_i + \frac{\tau_i}{2}, y_{i+\frac{1}{2}}\right)
 \end{aligned}$$

Lemma 10.26 Das Cauchy-Euler-Verfahren ist von zweiter Ordnung konvergent, falls f stetig differenzierbar ist, d.h.

$$\|y(t_i) - y_i\| = O(\tau^2) \quad , \quad \tau = \max_{i=0, \dots, n-1} \tau_i$$

Beweis: Durch Taylorentwicklung von y um t erhalten wir:

$$\begin{aligned} \Phi_{t+\tau,t}(y(t)) &= y(t+\tau) = y(t) + \tau \dot{y}(t) + \frac{\tau^2}{2} \ddot{y}(t) + O(\tau^3) \\ &= y(t) + \tau f(t, y(t)) + \frac{\tau^2}{2} \frac{d}{dt} f(t, y(t)) + O(\tau^3) \\ &= y(t) + \tau f(t, y(t)) + \frac{\tau^2}{2} \left(\frac{\partial}{\partial t} f(t, y(t)) + D_y f(t, y(t)) \dot{y}(t) \right) + O(\tau^3) \\ &= y(t) + \tau f(t, y(t)) + \frac{\tau^2}{2} \left(\frac{\partial}{\partial t} f(t, y(t)) + D_y f(t, y(t)) f(t, y(t)) \right) + O(\tau^3) \end{aligned}$$

Nun entwickeln wir $f(t+s, y+sf(t, y))$ bezüglich s um 0:

$$\begin{aligned} f(t+s, y+sf(t, y)) &= f(t, y) + s \frac{d}{ds} f(t+s, y+sf(t, y))|_{s=0} + O(s^2) \\ &= f(t, y) + s \left(\frac{\partial}{\partial t} f(t, y) + D_y f(t, y) f(t, y) \right) + O(s^2) \\ \hat{\Phi}_{t+\tau,t}(y) &= y + \tau f \left(t + \frac{\tau}{2}, y + \frac{\tau}{2} f(t, y) \right) \\ &\stackrel{s=\frac{\tau}{2}}{=} y + \tau \left(f(t, y) + \frac{\tau}{2} \left(\frac{\partial}{\partial t} f(t, y) + D_y f(t, y) f(t, y) \right) + O(\tau^2) \right) \\ &\Rightarrow \|\Phi_{t+\tau,t}(y) - \hat{\Phi}_{t+\tau,t}(y)\| = O(\tau^3) \\ &\Rightarrow \text{Konsistenz der Ordnung 2} \end{aligned}$$

Das Verfahren ist stabil, da

$$\frac{\hat{\Phi}_{t+\tau,t}(y) - y}{\tau} = f \left(t + \frac{\tau}{2}, y + \frac{\tau}{2} f(t, y) \right)$$

und f Lipschitz-stetig. Damit folgt die Aussage direkt aus Satz 10.24.

□

In Aufgabe ?? vergleichen Sie eine Implementierung des Euler- und des Cauchy-Euler-Verfahrens.

Betrachten wir nun eine wichtige Klasse von Verfahren höherer Ordnung:

Definition 10.27 (Runge-Kutta-Verfahren) Ein iteratives Schema das konsistent ist von p -ter Ordnung, heißt Runge-Kutta-Verfahren p -ter Ordnung.

Ein explizites Runge-Kutta-Verfahren ist durch folgendes Schema definiert:

$$\begin{aligned}
 y_{i+1} &= y_i + \tau \sum_{j=1}^s b_j k_j, \text{ wobei} \\
 k_1 &= f(t_i + c_1 \tau, y_i) \\
 k_2 &= f(t_i + c_2 \tau, y_i + a_{21} \tau k_1) \\
 k_3 &= f(t_i + c_3 \tau, y_i + a_{31} \tau k_1 + a_{32} \tau k_2) \\
 &\vdots \\
 k_s &= f(t_i + c_s \tau, y_i + a_{s1} \tau k_1 + a_{s2} \tau k_2 + \dots + a_{s,s-1} \tau k_{s-1})
 \end{aligned}$$

Hierbei notieren wir

$$\begin{array}{c|cccccc}
 c_1 & 0 & & & & \\
 c_2 & a_{21} & \ddots & & & \\
 \vdots & a_{31} & a_{32} & \ddots & & \\
 \vdots & \vdots & & \ddots & \ddots & \\
 c_s & a_{s1} & a_{s2} & \dots & a_{s,s-1} & 0 \\
 \hline
 & b_1 & b_2 & \dots & b_{s-1} & b_s
 \end{array}$$

Euler-Verfahren

$$\begin{array}{c|c}
 0 & 0 \\
 \hline
 & 1
 \end{array}$$

Euler-Cauchy-Verfahren

$$\begin{array}{c|cc}
 0 & 0 & \\
 \frac{1}{2} & \frac{1}{2} & 0 \\
 \hline
 & 0 & 1
 \end{array}$$

3. Ordnung

$$\begin{array}{c|ccc}
 0 & 0 & & \\
 \frac{1}{2} & \frac{1}{2} & 0 & \\
 1 & -1 & 2 & 0 \\
 \hline
 & \frac{1}{6} & \frac{4}{6} & \frac{1}{6}
 \end{array}$$

alternativ

$$\begin{array}{c|ccc}
 0 & 0 & & \\
 \frac{1}{3} & \frac{1}{3} & 0 & \\
 \frac{2}{3} & 0 & \frac{2}{3} & 0 \\
 \hline
 & \frac{1}{4} & 0 & \frac{3}{4}
 \end{array}$$

vierter Ordnung:

$$\begin{array}{c|ccc}
 0 & 0 & & \\
 \frac{1}{2} & \frac{1}{2} & 0 & \\
 \frac{1}{2} & 0 & \frac{1}{2} & 0 \\
 1 & 0 & 0 & 1 & 0 \\
 \hline
 & \frac{1}{6} & \frac{2}{6} & \frac{2}{6} & \frac{1}{6}
 \end{array}$$

Beispiel 10.28 Für das oben angegebene Runge-Kutta-Verfahren vierter Ordnung ergibt sich somit:

$$y_{i+1} = y_i + \tau \left(\frac{1}{6}k_1 + \frac{2}{6}k_2 + \frac{2}{6}k_3 + \frac{1}{6}k_4 \right), \text{ wobei}$$

$$k_1 = f(t_i, y_i)$$

$$k_2 = f\left(t_i + \frac{1}{2}\tau, y_i + \frac{1}{2}\tau k_1\right)$$

$$k_3 = f\left(t_i + \frac{1}{2}\tau, y_i + \frac{1}{2}\tau k_2\right)$$

$$k_4 = f(t_i + \tau, y_i + \tau k_3)$$

11 Integration in mehreren Dimensionen

In diesem Kapitel werden wir den Begriff des Integrals verallgemeinern und die Integration auf Gebieten im \mathbb{R}^n und auf Kurven und Flächen kennen lernen.

11.1 Parameterabhängige Integrale

Zunächst betrachten wir parameterabhängige Integrale mit dem Ziel:

- Untersuchung von Vertauschbarkeit von Differentiation und Integration

$$\left(\frac{d}{ds} \int_a^b f(s,t) dt \stackrel{?}{=} \int_a^b \frac{d}{ds} f(s,t) dt \right)$$

- Darstellung von mehrdimensionalen Integralen als geschachtelte Integration

$$\left(\int_{\square} f(x) dx \stackrel{?}{=} \int_0^1 g(x_2) dx_2 \quad , \quad \text{mit } g(x_2) = \int_0^1 f(x_1, x_2) dx_1 \right)$$

(wobei \square das Einheitsquadrat bezeichnet)

Wiederholen wir hierzu die Definition gleichmäßiger Stetigkeit:

Definition 11.1 Eine Funktion $f : D \subset \mathbb{R}^n \rightarrow \mathbb{R}^m$ heißt gleichmäßig stetig auf D , falls es zu jedem $\varepsilon > 0$ ein $\delta > 0$ gibt, so dass

$$\|x - y\| < \delta \quad \Rightarrow \quad \|f(x) - f(y)\| < \varepsilon \quad \text{für alle } x, y \in D.$$

Beispiel 11.2

$f : (0, 1] \rightarrow \mathbb{R}, x \mapsto \frac{1}{x}$ ist nicht gleichmäßig stetig.

$f : \mathbb{R} \rightarrow \mathbb{R}, x \mapsto x^2$ ist nicht gleichmäßig stetig.

$f : [-a : a] \rightarrow \mathbb{R}, x \mapsto x^2$ ist gleichmäßig stetig.

$f : \mathbb{R}_0^+ \rightarrow \mathbb{R}_0^+, x \mapsto \sqrt{x}$ ist gleichmäßig stetig, vgl. Seite 51.

Bemerkung 11.3 Aus Lipschitzstetigkeit folgt gleichmäßige Stetigkeit.

Definition 11.4 (abgeschlossene, offene, beschränkte Mengen)

- Eine Menge $A \subset \mathbb{R}^n$ heißt abgeschlossen, wenn zu jeder konvergenten Folge $(x_i)_{i \in \mathbb{N}}$ mit $x_i \in A$ und $x_i \xrightarrow{i \rightarrow \infty} x$, gilt, dass auch $x \in A$ ist.
- Eine Menge $A \subset \mathbb{R}^n$ heißt offen, wenn es zu jedem $x \in A$ ein ε gibt, so dass $B_\varepsilon(x) := \{\tilde{x} \in \mathbb{R}^n \mid \|x - \tilde{x}\| < \varepsilon\} \subset A$.
- Eine Menge $A \subset \mathbb{R}^n$ heißt beschränkt, wenn es eine Zahl $M \in \mathbb{R}$ gibt, so dass für alle $x \in A$ gilt

$$\|x\| < M \quad (\text{d.h. } A \subset B_M(0)).$$

Bemerkung 11.5

- Offene Intervalle sind (im Sinne dieser Definition) offen, abgeschlossenen Intervalle sind abgeschlossen.
- Vereinigungen offener Menge und Schnitte endlich vieler offener Mengen sind offen.
- Schnitte abgeschlossener Mengen und Vereinigungen endlich vieler abgeschlossener Mengen sind abgeschlossen.
- Wenn M offen ist, dann ist $\mathbb{R}^n \setminus M$ abgeschlossen. Wenn M abgeschlossen ist, dann ist $\mathbb{R}^n \setminus M$ offen.
- \emptyset und \mathbb{R}^n sind sowohl offen als auch abgeschlossen.

Beispiele hierzu finden Sie in Aufgabe ??.

Zur Definition von Stetigkeit und gleichmäßiger Stetigkeit vergleiche Def. 2.14 und 2.16 auf Seite 50.

Satz 11.6 Eine auf einer abgeschlossenen und beschränkten Menge $D \subset \mathbb{R}^n$ definierte stetige Funktion $f : D \rightarrow \mathbb{R}$ ist gleichmäßig stetig.

Beweis: Zur Vereinfachung betrachten wir nur den Fall $n = 1, D = [a, b]$. Wir führen einen Beweis mit Widerspruch: Sei f nicht gleichmäßig stetig, dann gibt es ein $\varepsilon > 0$, so dass es zu jedem $\delta > 0$, insbesondere zu $\delta = \frac{1}{m}$ für $m = 1, 2, \dots$, ein Paar x_m, y_m gibt mit

$$|x_m - y_m| < \frac{1}{m} \quad \text{und} \quad |f(x_m) - f(y_m)| \geq \varepsilon,$$

Nun ist $(x_m)_m$ beschränkt, also gibt es mit dem Satz von Bolzano-Weierstrass eine konvergente Teilfolge $(x_{m_k})_k$ mit $x_{m_k} \xrightarrow{k \rightarrow \infty} x$. Wegen der Abgeschlossenheit ist dann $x \in D$. Aus $|x_m - y_m| < \frac{1}{m}$ folgt $y_{m_k} \rightarrow x$. Schliesslich folgt aus der Stetigkeit, dass $f(x_{m_k}), f(y_{m_k}) \rightarrow f(x)$. Da f stetig ist, folgt $|f(x_{m_k}) - f(y_{m_k})| \rightarrow |f(x) - f(x)| = 0$ im Widerspruch zu $|f(x_m) - f(y_m)| \geq \varepsilon$.

□

Bemerkung 11.7 Der Satz von Bolzano-Weierstrass gilt auch im \mathbb{R}^n , damit funktioniert der obige Beweis analog für eine abgeschlossene und beschränkte Menge $D \subset \mathbb{R}^n$.

Satz 11.8 (Differentiation unter dem Integral) Sei $f : [a, b] \times [c, d] \rightarrow \mathbb{R}$ eine stetige Funktion, so ist das parameterabhängige Integral $g : [a, b] \rightarrow \mathbb{R}$ mit

$$g(x) = \int_c^d f(x, y) dy$$

stetig. Existiert die partielle Ableitung $\frac{\partial f}{\partial x}$ und ist sie stetig, dann ist g differenzierbar und es gilt

$$g'(x) = \int_c^d \frac{\partial f}{\partial x}(x, y) dy.$$

Beweis:

- (i) Sei $\varepsilon > 0$ gegeben. Da f nach Satz 11.6 gleichmäßig stetig ist, gibt es zur Konstante $\frac{\varepsilon}{d-c}$ für ein beliebiges festes ε ein $\delta > 0$ mit

$$|f(x, y) - f(\tilde{x}, y)| < \frac{\varepsilon}{d-c} \quad \text{falls } |x - \tilde{x}| < \delta.$$

(Die Division durch $(d-c)$ wurde bei Einführung der Konstante gewählt, um im nächsten Schritt besser kürzen zu können.) Hieraus folgt

$$|g(x) - g(\tilde{x})| \leq \int_c^d |f(x, y) - f(\tilde{x}, y)| dy < \int_c^d \frac{\varepsilon}{d-c} dy = \varepsilon$$

und damit die Stetigkeit von g .

- (ii) Mit dem Hauptsatz der Differentialrechnung erhalten wir

$$\begin{aligned} \frac{g(x+h) - g(x)}{h} &= \int_c^d \frac{f(x+h, y) - f(x, y)}{h} dy \\ &= \int_c^d \frac{\partial f}{\partial x}(\xi, y) dy \quad (\xi \in [x, x+h]) \\ &= \int_c^d \frac{\partial f}{\partial x}(x, y) dy + \int_c^d \frac{\partial f}{\partial x}(\xi, y) - \frac{\partial f}{\partial x}(x, y) dy \end{aligned}$$

Dabei existiert ξ wegen des Mittelwertsatzes, und kann von x , y und h abhängen. Der zweite Term kann im Betrag abgeschätzt werden gegen

$$\int_c^d \left| \frac{\partial f}{\partial x}(\xi, y) - \frac{\partial f}{\partial x}(x, y) \right| dy \xrightarrow{\frac{\partial f}{\partial x} \text{ glm stetig}} 0 \quad \text{für } h \rightarrow 0, \text{ da } |\xi - x| \leq h.$$

□

Beispiel 11.9 (Länge des Halbmeridians)

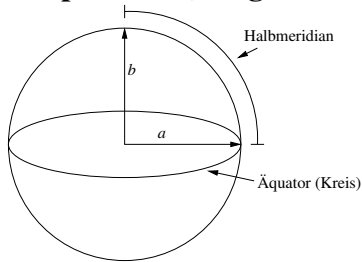

Im Kugelmodell:

$$L_{Kugel} = \frac{2\pi a}{4} = \frac{\pi}{2}a$$

Erde als Rotationsellipsoid:

$$x(t) = \begin{pmatrix} a \cos t \\ b \sin t \end{pmatrix} \Rightarrow \dot{x}(t) = \begin{pmatrix} -a \sin t \\ b \cos t \end{pmatrix}$$

$$\begin{aligned} L_{Ellipsoid} &= \int_0^{\frac{\pi}{2}} \|\dot{x}(t)\| dt \\ &= \int_0^{\frac{\pi}{2}} \sqrt{a^2 \sin^2 t + b^2 \cos^2 t} dt \\ &= a \int_0^{\frac{\pi}{2}} \sqrt{1 - \varepsilon^2 \cos^2 t} dt \quad \text{mit } \varepsilon^2 = \frac{a^2 - b^2}{a^2} \text{ (Exzentrizität)} \end{aligned}$$

Reale Größen: $a = 6378137 \text{ m}$, $b = 6356752,314 \text{ m}$, $\varepsilon^2 = 0,00669438$ (WGS84)
 Betrachte nun

$$I(\delta) = \frac{L_{Ellipsoid}}{L_{Kugel}} = \frac{2}{\pi} \int_0^{\frac{\pi}{2}} \sqrt{1 - \delta \cos^2 t} dt$$

als Funktion von $\delta = \varepsilon^2$.

Taylorentwicklung: $I(\delta) = I(0) + I'(0)\delta + I''(0)\frac{\delta^2}{2} + O(\delta^3)$

Mit obigem Satz erhält man dann:

$$\begin{aligned}
 I(\delta) &= \frac{2}{\pi} \int_0^{\frac{\pi}{2}} \sqrt{1 - \delta \cos^2 t} \, dt \\
 &\Rightarrow I(0) = 1 \\
 I'(\delta) &= -\frac{1}{\pi} \int_0^{\frac{\pi}{2}} \frac{\cos^2 t}{\sqrt{1 - \delta \cos^2 t}} \, dt \\
 &\Rightarrow I'(0) = -\frac{1}{\pi} \int_0^{\frac{\pi}{2}} \cos^2 t \, dt = -\frac{1}{4} \\
 I''(\delta) &= -\frac{1}{2\pi} \int_0^{\frac{\pi}{2}} \frac{\cos^4 t}{(1 - \delta \cos^2 t)^{\frac{3}{2}}} \, dt \\
 &\Rightarrow I''(0) = -\frac{1}{2\pi} \int_0^{\frac{\pi}{2}} \cos^4 t \, dt = -\frac{3}{32} \\
 &\Rightarrow I(\delta) = 1 - \frac{1}{4}\delta - \frac{3}{64}\delta^2 + O(\delta^3) \\
 &\Rightarrow I(\varepsilon^2) = 0.9983243 + O(\varepsilon^6) \\
 &\Rightarrow L_{\text{Ellipsoid}} = 10001965,788 + O(\varepsilon^6)L_{\text{Kugel}}
 \end{aligned}$$

Die Abweichung vom exakten Wert beträgt 5,8 cm.

Betrachten wir nun die Differentiation bei variablen Intervallgrenzen: Hierzu definieren wir die Funktion

$$F(x) = \int_{a(x)}^{b(x)} f(x, y) \, dy$$

und fragen nun nach der Ableitung von F nach x . Der folgende nach Leibniz benannte Satz gibt darüber Auskunft.

Satz 11.10 (Differentiation bei parameterabh. Integrationsgrenzen, Leibniz-Formel)
f sei stetig in y und in x stetig differenzierbar, a, b seien stetig differenzierbar. Dann ist obige Funktion F stetig differenzierbar und es gilt:

$$F'(x) = f(x, b(x)) b'(x) - f(x, a(x)) a'(x) + \int_{a(x)}^{b(x)} \frac{\partial f}{\partial x}(x, y) \, dy$$

Beweis:

$$\begin{aligned}
 g(u, v, x) &:= \int_v^u f(x, y) \, dy \\
 \Rightarrow F(x) &= g(b(x), a(x), x) \\
 \Rightarrow F'(x) &= \frac{\partial g}{\partial u} b'(x) + \frac{\partial g}{\partial v} a'(x) + \frac{\partial g}{\partial x} \\
 &\stackrel{\text{Satz 11.8.}}{=} f(x, b(x)) b'(x) - f(x, a(x)) a'(x) + \int_{a(x)}^{b(x)} \frac{\partial f}{\partial x}(x, y) \, dy
 \end{aligned}$$

In der letzten Gleichung haben wir neben dem obigen Satz auch den Hauptsatz der Differential- und Integralrechnung verwendet und dabei ausgenutzt, dass

$$\begin{aligned} \frac{d}{du} \int_v^u f(x,y) dy &= f(x,u), \\ \frac{d}{dv} \int_v^u f(x,y) dy &= \frac{d}{dv} \left(- \int_u^v f(x,y) dy \right) = -f(x,v). \end{aligned}$$

□

Beispiele hierzu finden Sie in den Aufgaben ?? und ??.

Satz 11.11 (Vertauschung der Integrationsreihenfolge) Sei $f : [a,b] \times [c,d] \rightarrow \mathbb{R}$ eine stetige Funktion, dann gilt

$$\int_a^b \int_c^d f(x,y) dy dx = \int_c^d \int_a^b f(x,y) dx dy.$$

Beweis: Sei

$$g(t) = \int_a^b \int_c^t f(x,y) dy dx.$$

Mit Satz 11.8 folgt

$$g'(t) = \int_a^b f(x,t) dx.$$

Schließlich ergibt sich mit dem Hauptsatz der Differential- und Integralrechnung (Seite 212):

$$\underbrace{g(d)}_{= \int_a^b \int_c^d f(x,y) dy dx} - \underbrace{g(c)}_{=0} = \int_c^d g'(y) dy = \int_c^d \int_a^b f(x,y) dx dy$$

□

Mehrfache Integrale sind geschachtelt zu verstehen, d.h. die Integrationsgrenzen des ersten Integralzeichens gehören zur als letzte aufgeführten Integrationsvariablen. Im obigen Fall läuft x von a bis b und y von c bis d .

Nun haben wir alle vorbereitenden Aussagen zur Integration in mehreren Dimensionen hergeleitet.

11.2 Riemannsummen zur Volumenbestimmung

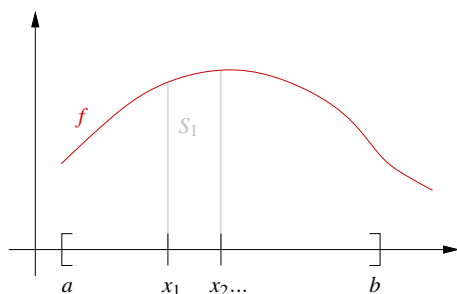

Es sei $f(x) > 0$ auf einem Intervall $[a,b]$. Betrachte die Intervallteilung

$$a = x_0 < x_1 < x_2 < \dots < x_n = b$$

mit $h = \max |x_k - x_{k-1}|$.

Dann definiere durch $S_k := \{(x, y) \mid x_{k-1} \leq x \leq x_k, 0 \leq y \leq f(x)\}$ die „Streifen“ unter dem Graphen.

Es gilt: $\text{Fläche}(S_k) \approx f(\xi_k)(x_k - x_{k-1})$ für $\xi_k \in [x_{k-1}, x_k]$.

Erinnerung:
$$\sum_{k=1}^n f(\xi_k)(x_k - x_{k-1}) \xrightarrow{h \rightarrow 0} \int_a^b f(x) dx$$

Wir nutzen dies zur Volumenbestimmung eines Körpers:

$$K = \{(x, y, z) \in \mathbb{R}^3 \mid a \leq x \leq b, c \leq y \leq d, 0 \leq z \leq f(x, y)\}$$

Es sei $f(x, y) \geq 0$ für $(x, y) \in [a, b] \times [c, d]$.

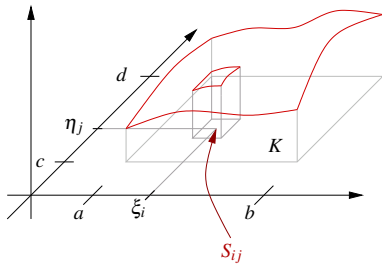

Zerlegung:
$$a = x_0 < x_1 < \dots < x_n = b$$

$$c = y_0 < y_1 < \dots < y_m = d$$

mit $h_x := \max_{0 < i \leq n} |x_i - x_{i-1}|$,
 $h_y := \max_{0 < j \leq m} |y_j - y_{j-1}|$, $h = \max(h_x, h_y)$.

Definiere: $S_{ij} := \{(x, y, z) \mid x_{i-1} \leq x \leq x_i, y_{j-1} \leq y \leq y_j, 0 \leq z \leq f(x, y)\}$ (Säule)

Zwischenstellenwahl: $x_{i-1} \leq \xi_i \leq x_i, y_{j-1} \leq \eta_j \leq y_j$.

Es gilt: $\text{Volumen}(S_{ij}) \approx (x_i - x_{i-1})(y_j - y_{j-1})f(\xi_i, \eta_j)$

Aus dem Kalkül des Integrals in 1D erhalten wir:

$$\begin{aligned} & \lim_{h_y \rightarrow 0} \lim_{h_x \rightarrow 0} \sum_{j=1}^m \sum_{i=1}^n \underbrace{f(\xi_i, \eta_j)(x_i - x_{i-1})(y_j - y_{j-1})}_{\xrightarrow{h_x \rightarrow 0} \int_a^b f(x, \eta_j) dx = g(\eta_j)} \quad \text{mit } g(y) = \int_a^b f(x, y) dx \\ &= \lim_{h_y \rightarrow 0} \sum_{j=1}^m g(\eta_j)(y_j - y_{j-1}) \\ &= \int_c^d g(y) dy = \int_c^d \int_a^b f(x, y) dx dy \end{aligned}$$

Beispiel 11.12 (Volumen einer Halbkugel)

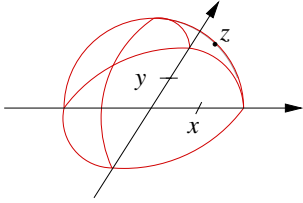
$$\begin{aligned}
 H &:= \{(x, y, z) \mid x, y \in [-R, R], 0 \leq z \leq f(x, y)\} \\
 \text{mit } f(x, y) &= \begin{cases} \sqrt{R^2 - x^2 - y^2} & ; x^2 + y^2 \leq R^2 \\ 0 & ; \text{sonst} \end{cases}
 \end{aligned}$$

Kugelschale:
 $x^2 + y^2 + z^2 = R^2$

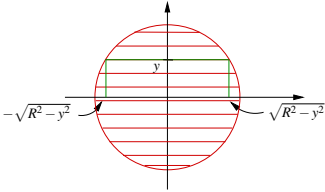
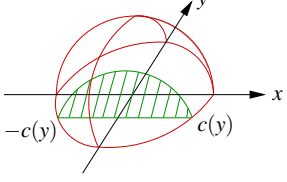
$$\begin{aligned}
 \text{Vol}(H) &= \int_{-R}^R \int_{-R}^R f(x, y) \, dx \, dy \\
 &= \int_{-R}^R \int_{-\sqrt{R^2 - y^2}}^{\sqrt{R^2 - y^2}} f(x, y) \, dx \, dy \\
 &\stackrel{c(y) = \sqrt{R^2 - y^2}}{=} \int_{-R}^R \underbrace{\int_{-c(y)}^{c(y)} \sqrt{c^2(y) - x^2} \, dx}_{\text{Flächeninhalt des Halbkreises mit Radius } c(y) : \frac{c(y)^2 \pi}{2}} \, dy
 \end{aligned}$$



$$\begin{aligned}
 &= \int_{-R}^R \frac{c^2(y) \pi}{2} \, dy = \frac{\pi}{2} \int_{-R}^R R^2 - y^2 \, dy = \frac{\pi}{2} \left[R^2 y - \frac{y^3}{3} \right]_{-R}^R \\
 &= \frac{\pi}{2} \left[\left(R^3 - \frac{R^3}{3} \right) - \left(-R^3 + \frac{R^3}{3} \right) \right] = \pi \frac{2}{3} R^3
 \end{aligned}$$

Um das Integral für die Fläche des Halbkreises zu berechnen, verwendet man z.B. die Substitution $x = c(y) \sin(\xi)$.

Weitere Beispiele finden Sie in Aufgabe ?? und ??.

11.3 Integration über Volumen im \mathbb{R}^n

Im vorangehenden Abschnitt haben wir eigentlich auch schon die Definition von Integralen in höherer Dimension über die Approximation mittels Riemannsummen kennengelernt. Nun definieren wir noch einmal und allgemein das Integral im \mathbb{R}^n basierend auf geschachtelter Integration:

Zunächst betrachten wir Funktionen mit sogenanntem kompakten Träger:

Definition 11.13 Eine Funktion $f : \mathbb{R}^n \rightarrow \mathbb{R}$ hat kompakten Träger, falls eine beschränkte Menge A existiert mit $f(x) = 0$ für $x \notin A$.

Bemerkung 11.14 Jede beschränkte Menge $A \subset \mathbb{R}^n$ können wir in einer Kugel $B_R = \{x \mid \|x\| \leq R\}$ einschließen, B_R ist wiederum enthalten in $[-R, R] \times \dots \times [-R, R]$, dem n -dimensionalen Würfel mit Kantenlänge $2R$.

Wir definieren nun, wann eine Funktion auf dem \mathbb{R}^n integrierbar ist und den Wert des entsprechenden Integrals.

Definition 11.15 (Riemann-Integral von Funktionen mit kompaktem Träger)

Sei $f : \mathbb{R}^n \rightarrow \mathbb{R}$ eine Funktion mit kompaktem Träger ($f(x) = 0$ falls $\|x\| > R$) für die, die aus geschachtelten Integration hervorgehenden Funktionen

$$\begin{aligned} g_1(x_2, \dots, x_n) &= \int_{-R}^R f(x_1, \dots, x_n) dx_1, \\ g_2(x_3, \dots, x_n) &= \int_{-R}^R g_1(x_2, \dots, x_n) dx_2, \\ &\dots \\ g_{n-1}(x_n) &= \int_{-R}^R g_{n-2}(x_{n-1}, x_n) dx_{n-1}, \\ g_n &= \int_{-R}^R g_{n-1}(x_n) dx_n \end{aligned}$$

im Sinn des eindimensionalen Riemann-Integrals wohldefiniert sind (vgl. Definition 6.2). Dann ist die Funktion f auf \mathbb{R}^n Riemann-integrierbar und wir definieren

$$\int_{\mathbb{R}^n} f(x) dx = g_n = \int_{-R}^R \dots \int_{-R}^R f(x_1, \dots, x_n) dx_1 \dots dx_n.$$

Sei A eine beschränkte Menge im \mathbb{R}^n , dann ist $f : A \rightarrow \mathbb{R}$ Riemann-integrierbar auf A falls die Funktion $h : \mathbb{R}^n \rightarrow \mathbb{R}$ mit $h(x) = f(x)$ für $x \in A$ und $h(x) = 0$ für $x \notin A$ Riemann-integrierbar auf dem \mathbb{R}^n ist. Wir definieren dann

$$\int_A f(x) dx = \int_{\mathbb{R}^n} h(x) dx.$$

In einem kurzen Exkurs soll ein deutlich allgemeinerer Integrationsbegriff skizziert werden.

Exkurs: Verallgemeinerung des Integralbegriffes

Definition 11.16 (Lebesgue-Integral) Eine Funktion $f : \mathbb{R}^n \rightarrow \mathbb{R}$ heißt Lebesgue-integrierbar, falls eine Folge von stetigen Funktionen f_k mit kompaktem Träger existiert mit

$$f(x) = \sum_{k=1}^{\infty} f_k(x) \quad \text{und} \quad \sum_{k=1}^{\infty} \int_{\mathbb{R}^n} |f_k(x)| dx \quad \text{konvergiert.}$$

Die Funktion f wird nur dort definiert, wo diese Summe absolut konvergiert (d.h. $\sum_{k=1}^{\infty} |f_k(x)|$ konvergiert). Wir setzen:

$$\int_{\mathbb{R}^n} f(x) dx = \sum_{k=1}^{\infty} \int_{\mathbb{R}^n} f_k(x) dx$$

Achtung: Es muss gezeigt werden, dass der Wert des Integrals unabhängig von der Zerlegung in die Funktionen $(f_k)_{k=1, \dots, \infty}$ ist! (hier ohne Beweis!).

Definition 11.17 (Integration von Funktionen auf eingeschränkten Mengen) Eine Funktion $f : A \rightarrow \mathbb{R}$ heißt Lebesgue-integrierbar, falls die Funktion

$$f_A(x) = \begin{cases} f(x) & ; x \in A \\ 0 & ; \text{sonst} \end{cases} \quad \text{integrierbar ist.}$$

Beispiel 11.18 Sei f stetig, $A = B_1(0) = \{x \mid \|x\| < 1\}$. $f_A = \begin{cases} f(x) & ; x \in A \\ 0 & ; \text{sonst} \end{cases}$.

Problem: f_A nicht stetig \rightarrow Approximation mit Reihe von f_j :

Definiere

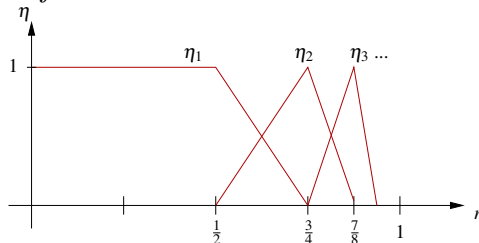

$$\eta_1(r) := \begin{cases} 1 & ; r < \frac{1}{2} \\ 3 - 4r & ; \frac{1}{2} \leq r \leq \frac{3}{4} \\ 0 & ; r > \frac{3}{4} \end{cases},$$

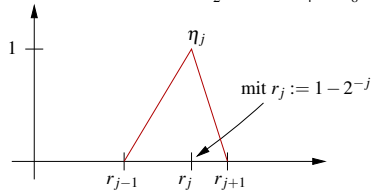

$$\eta_j(r) := \max(0, \min(2^{j+1} - 1 - 2^{j+1}r, 2^j r - (2^j - 2))),$$

dann gilt
$$\sum_{j=1}^{\infty} \eta_j(r) = \begin{cases} 1 & ; r < 1 \\ 0 & ; r \geq 1 \end{cases}.$$

Wähle nun $f_j = \eta_j(\|x\|)f(x)$, dann gilt

$$\sum_{j=1}^{\infty} f_j(x) = f_{B_1(0)}(x),$$

und die Summe konvergiert absolut auf $B_1(0)$. D.h. $f : B_1(0) \rightarrow \mathbb{R}$ ist integrierbar.

[Ende des Exkurses]

Bemerkung 11.19 Auf Funktionen mit Singularitäten, z.B.

$$f(x) = \|x\|^\alpha; \quad \alpha < 0$$

werden wir noch separat eingehen.

Satz 11.20 (Integrationsregeln) Seien f und g integrierbare Funktionen auf einer Menge $A \subset \mathbb{R}^n$ und $c \in \mathbb{R}$, dann sind auch $f + g$ und cf integrierbar und es gilt:

- $\int_A (f + g)(x) dx = \int_A f(x) dx + \int_A g(x) dx$
- $\int_A (cf)(x) dx = c \int_A f(x) dx$
- Aus $f(x) \leq g(x)$ für alle $x \in A$ folgt $\int_A f(x) dx \leq \int_A g(x) dx$.

Wir haben bereits bei der Einführung des Integrals gesehen, dass die Reihenfolge der Integrationen in den unterschiedlichen Richtungen keine Rolle spielt:

Satz 11.21 (Fubini) Sei $f : \mathbb{R}^n \rightarrow \mathbb{R}$ integrierbar. Dann gilt

$$\int_{\mathbb{R}^n} f(x) dx = \int_{\mathbb{R}} \int_{\mathbb{R}} \dots \int_{\mathbb{R}} f(x_1, x_2, \dots, x_n) dx_1 \dots dx_n,$$

wobei die einzelnen Integrationen in beliebiger Reihenfolge durchgeführt werden können.

Beispiel 11.22 Sei $f : A \rightarrow \mathbb{R}$ integrierbar mit $A = \{(x, y) \mid x \geq 0; y \geq 0; x + 2y \leq 1\}$.

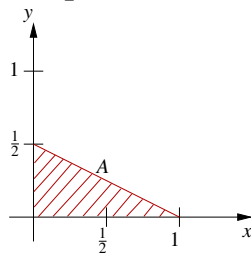

$$\begin{aligned} \text{Dann gilt: } \int_A f(x) dx &\stackrel{(1)}{=} \int_0^1 \int_0^{\frac{1}{2} - \frac{x}{2}} f(x, y) dy dx \\ &\stackrel{(2)}{=} \int_0^{\frac{1}{2}} \int_0^{1-2y} f(x, y) dx dy \end{aligned}$$

Erläuterung:

Bei (1) wurde über x und $y(x)$ in Abhängigkeit von x integriert:

$x_{\min} = 0$, $x_{\max} = 1$, für festes x ist $y_{\min}(x) = 0$ und $y_{\max}(x) = \frac{1}{2} - \frac{x}{2}$.

Bei (2) wurde über y und $x(y)$ in Abhängigkeit von y integriert:

$y_{\min} = 0$, $y_{\max} = \frac{1}{2}$, für festes y ist $x_{\min}(y) = 0$ und $x_{\max}(y) = 1 - 2y$.

Definition 11.23 (n -dimensionales Volumen) Sei $A \subset \mathbb{R}^n$ eine Menge, dann nennen wir A messbar, falls

$$\chi_A(x) := \begin{cases} 1 & ; x \in A \\ 0 & ; \text{sonst} \end{cases} \quad \text{integrierbar ist.}$$

Wir definieren das n -dimensionale Volumen (das Maß) von A durch

$$\text{Vol}_n(A) := \int_A 1 \, dx = \int_{\mathbb{R}^n} \chi_A(x) \, dx.$$

Beispiele 11.24 (i) $n = 1$, $A = [a, b]$; $\text{Vol}_1([a, b]) = \int_a^b 1 \, dx = b - a$.

(ii) $A = [a_1, b_1] \times \dots \times [a_n, b_n]$: $\text{Vol}_n(A) = (b_1 - a_1) \cdot \dots \cdot (b_n - a_n)$

Ein weiteres Beispiel finden Sie in Aufgabe ??.

Definition 11.25 (Mittelwert einer Funktion über einer Menge) Sei f eine auf $A \subset \mathbb{R}^n$ integrierbare Funktion und A messbar mit $0 < \text{Vol}_n(A) < \infty$, dann definieren wir den Mittelwert von f über A als

$$\bar{f} = \frac{1}{\text{Vol}_n(A)} \int_A f(x) \, dx.$$

Sei $f : A \rightarrow \mathbb{R}$ eine beschränkte Funktion mit $M = \sup_{x \in A} |f(x)|$, dann erhalten wir:

$$\begin{aligned} -M \leq f(x) \leq M &\Rightarrow -M \text{Vol}_n(A) = -M \int_A 1 \, dx = \int_A -M \, dx \leq \int_A f(x) \, dx \\ &\leq \int_A M \, dx = M \int_A 1 \, dx = M \text{Vol}_n(A) \end{aligned}$$

Folgerung 11.26

$$\text{Es gilt: } \left| \int_A f(x) \, dx \right| \leq \sup_{x \in A} |f(x)| \text{Vol}_n(A)$$

Berechnung des Volumens eines Rotationskörpers Sei $f : [z_0, z_1] \rightarrow \mathbb{R}$ eine Funktion und f^2 sei integrierbar auf $[z_0, z_1]$. Wir betrachten den Rotationskörper

$$K = \{(x, y, z) \mid z_0 \leq z \leq z_1, x^2 + y^2 \leq f^2(z)\}.$$

(K ergibt sich durch Rotation der Fläche $F = \{(x, z) \mid z_0 \leq z \leq z_1, 0 \leq x \leq f(z)\}$ um die z -Achse.)

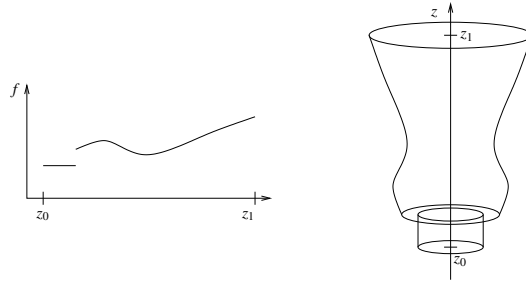

$$\text{Vol}(K) = \text{Vol}_3(K) = \int_K 1 \, d(x, y, z) = \int_{z_0}^{z_1} \left(\int_{\sqrt{x^2+y^2} \leq f(z)} 1 \, d(x, y) \right) dz$$

Für alle $z \in [z_0, z_1]$ gilt Fläche $\left(\left\{ (x, y) \mid \sqrt{x^2 + y^2} \leq f(z) \right\} \right) = \pi f^2(z)$.

Damit folgt: $\boxed{\text{Vol}(K) = \pi \int_{z_0}^{z_1} f^2(z) \, dz}$

Beispiele 11.27

(i) $K = B_R(0), f(z) = \sqrt{R^2 - z^2}$,

$$\Rightarrow \text{Vol}_3(B_R(0)) = \pi \int_{-R}^R (R^2 - z^2) \, dz = \pi \left[R^2 z - \frac{z^3}{3} \right]_{-R}^R = \frac{4}{3} \pi R^3.$$

(ii) *Volumen der Erde im Rotationsellipsoidmodell:*

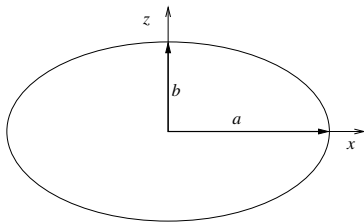

$$\begin{aligned} \begin{pmatrix} x \\ z \end{pmatrix} &= \begin{pmatrix} a \cos t \\ b \sin t \end{pmatrix} \\ \Rightarrow x &= a \cos \left(\arcsin \left(\frac{z}{b} \right) \right) \\ &= a \sqrt{1 - \sin^2 \left(\arcsin \left(\frac{z}{b} \right) \right)} \\ &= a \sqrt{1 - \frac{z^2}{b^2}} =: f(z). \end{aligned}$$

Damit ist $K := \left\{ (x, y, z) \mid x^2 + y^2 \leq f^2(z) = a^2 \left(1 - \frac{z^2}{b^2} \right) \right\}$,

$$\begin{aligned} \text{und Vol}_3(K) &= \pi a^2 \int_{-b}^b \left(1 - \frac{z^2}{b^2} \right) dz \\ &= \pi a^2 \left[z - \frac{z^3}{3b^2} \right]_{-b}^b \\ &= \pi a^2 2 \left(b - \frac{b}{3} \right) \\ &= \frac{4}{3} \pi a^2 b. \end{aligned}$$

Ein weiteres Beispiel finden Sie in Aufgabe ??.

11.4 Der Transformationssatz

Im Folgenden werden wir nun eine Substitutionsregel für mehrfache Integrale herleiten. Zunächst wiederholen wir dazu die entsprechende Regel aus dem eindimensionalen Fall:

$$\int_a^b f(g(x)) g'(x) dx = \int_{g(a)}^{g(b)} f(y) dy$$

Merkregel: $y(x) = g(x) \Rightarrow \frac{dy}{dx} = g'(x) \Rightarrow \text{„} dy = g'(x) dx \text{“} + \text{Anpassen der Grenzen}$

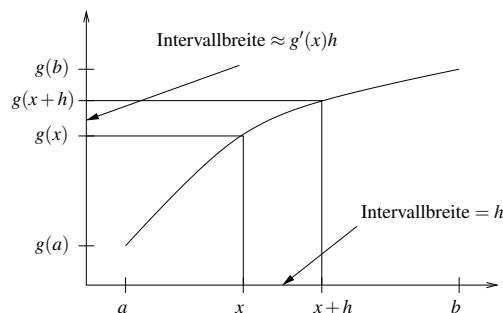

D.h. der Faktor $g'(x)$ ist die lokale Längenänderung, die man berücksichtigen muß, wenn man eine Integration im Bild auf dem Intervall $[g(a), g(b)]$ zurückziehen will auf eine Integration im Urbild.

Betrachten wir nun nicht die lokale Längenänderung in einer Dimension, sondern die lokale Volumenänderung in n dimensionalen Fall. Hierzu rufen wir uns die Determinante in Erinnerung:

$$\det A = \det \begin{pmatrix} | & & | \\ a_1 & \dots & a_n \\ | & & | \end{pmatrix}, \text{ mit } A \in \mathbb{R}^{n,n} \text{ erfüllte folgende Regeln:}$$

- (i) $\det A = 0$ falls die Spalten von A linear abhängig sind
 \Leftrightarrow eine Spalte ist als Linearkombination der anderen darstellbar $a_j = \sum_{i \neq j} \alpha_i a_i$.

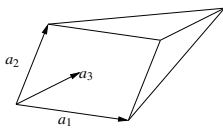

Für das von a_1, \dots, a_n aufgespannte Parallelepipid $P[a_1, \dots, a_n]$,

$$P[a_1, \dots, a_n] = \{x = \alpha_1 a_1 + \dots + \alpha_n a_n \mid 0 \leq \alpha_i \leq 1 \text{ für alle } i = 1, \dots, n\},$$

gilt dann

$$\text{Vol}_n(P[a_1, \dots, a_n]) = 0.$$

- (ii) $\det(\cdot)$ ist linear in jeder Zeile:

a)

$$\det \begin{pmatrix} | & & | & & | \\ a_1 & \dots & \lambda a_j & \dots & a_n \\ | & & | & & | \end{pmatrix} = \lambda \det A$$

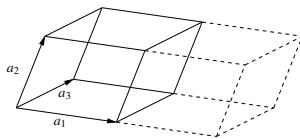

Dies korrespondiert dazu, dass für $\lambda > 0$ gilt

$$\text{Vol}_n(P[a_1, \dots, a_{j-1}, \lambda a_j, a_{j+1}, \dots, a_n]) = |\lambda| \text{Vol}_n(P[a_1, \dots, a_n]).$$

b)

$$\det \begin{pmatrix} | & & | & & | \\ a_1 & \dots & (a_j + \tilde{a}_j) & \dots & a_n \\ | & & | & & | \end{pmatrix} = \det \begin{pmatrix} | & & | & & | \\ a_1 & \dots & a_j & \dots & a_n \\ | & & | & & | \end{pmatrix} + \det \begin{pmatrix} | & & | & & | \\ a_1 & \dots & \tilde{a}_j & \dots & a_n \\ | & & | & & | \end{pmatrix}$$

Falls A nicht bereits singular ist, können wir schreiben: $\tilde{a}_j = \lambda a_j + b_j$ mit $b_j \in \text{span}\{a_1, \dots, a_{j-1}, a_{j+1}, \dots, a_n\}$. Für $\lambda = 0$ erhalten wir das sogenannte *Cavalierische Prinzip*:

$$\text{Vol}_n(P[a_1, \dots, a_j + b_j, \dots, a_n]) = \text{Vol}_n(P[a_1, \dots, a_n])$$

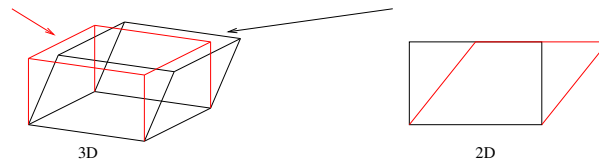

(iii)

$$\det(\mathbb{1}) = 1 \quad \text{mit } \mathbb{1} = \begin{pmatrix} 1 & & 0 \\ & \ddots & \\ 0 & & 1 \end{pmatrix} \text{ (Identität) .}$$

Dies entspricht der Volumennormierung

$$\text{Vol}_n(\underbrace{P[e_1, \dots, e_n]}_{\text{Einheitswürfel}}) = 1.$$

Aufgrund der Eindeutigkeit der Determinante ergibt sich also (siehe auch Seite 165)

$$\text{Vol}_n(P[a_1, \dots, a_n]) = \left| \det \begin{pmatrix} | & & | \\ a_1 & \dots & a_n \\ | & & | \end{pmatrix} \right|.$$

Betrachten wir zunächst die Volumentransformation unter linearen Abbildungen:

(i) $\text{Vol}_n(P[a_1, \dots, a_n]) = |\det A| = |\det(A\mathbb{1})| \stackrel{(*)}{=} |\det A| \det \mathbb{1} = |\det A| \text{Vol}_n(P[e_1, \dots, e_n])$
 [(*) Produktregel für Determinanten]

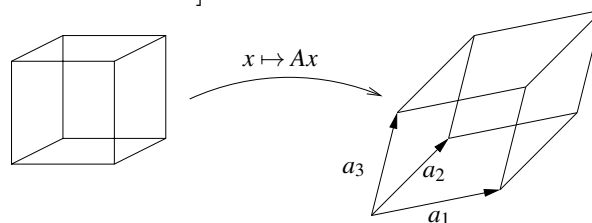

(ii) $\begin{pmatrix} | & & | \\ b_1 & \dots & b_n \\ | & & | \end{pmatrix} = C \begin{pmatrix} | & & | \\ a_1 & \dots & a_n \\ | & & | \end{pmatrix}$

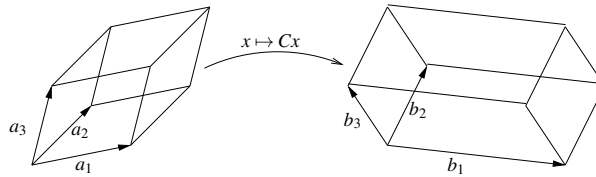

$$\text{Vol}_n(P[b_1, \dots, b_n]) = |\det(CA)| = |\det C| |\det A| = |\det C| \text{Vol}_n(P[a_1, \dots, a_n]).$$

Genauso, wie man Deformationen und Volumen von Parallelepipeden betrachten kann, kann man auch Simplexes und ihr Volumen bearbeiten.

Wir betrachten hierzu Einheitssimplexes mit $|e_1| = |e_2| = \dots = 1$:

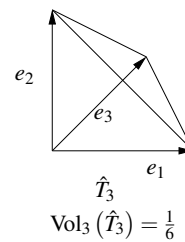
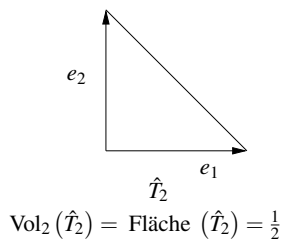

Allgemein: $\hat{T} = \{x = \sum_{i=1}^n \lambda_i e_i \mid 0 \leq \lambda_i, \sum_{i=1}^n \lambda_i \leq 1\}$

Setzt man $\lambda_0 = 1 - \lambda_1 - \dots - \lambda_n$, so ergibt sich $\lambda_0 \geq 0$ und $\sum_{i=0}^n \lambda_i = 1$ und daher mit $e_0 = 0$ die Darstellung aller Punkte eines Dreiecks über baryzentrische Koordinaten durch $x = \sum_{i=0}^n \lambda_i e_i$, d.h. als Konvexkombination der Eckpunkte (vgl. Definitionen 7.20 und 7.33).

Es gilt:
$$\text{Vol}_n(\hat{T}_n) = \frac{1}{n!}$$

Beweis: Induktion: $n = 1$

$$\hat{T}_1 = [0, 1] \quad \text{Vol}_1(\hat{T}_1) = \text{Länge}([0, 1]) = 1$$

$n \rightsquigarrow n + 1$

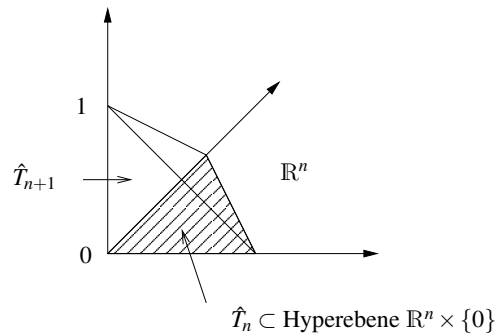

$$\begin{aligned}
 \text{Vol}_{n+1}(\hat{T}_{n+1}) &= \int_0^1 \text{Vol}_n((1-\lambda)\hat{T}_n) d\lambda \\
 &= \int_0^1 (1-\lambda)^n \underbrace{\text{Vol}_n(\hat{T}_n)}_{= \frac{1}{n!}} d\lambda \\
 &= \frac{1}{n!} \left[\frac{-(1-\lambda)^{n+1}}{n+1} \right]_0^1 \\
 &= \frac{1}{n!} \frac{1}{n+1} = \frac{1}{(n+1)!}.
 \end{aligned}$$

konkret: $n = 2 \rightsquigarrow n + 1 = 3$

$$\text{Vol}_3(\hat{T}_3) = \int_0^1 \underbrace{\frac{1}{2}}_{\text{da Dreieck als Schnitt}} \underbrace{(1-\lambda)^2}_{\text{Fläche des Quadrates}} d\lambda = \frac{1}{2} \left[\frac{-(1-\lambda)^3}{3} \right]_0^1 = \frac{1}{6}.$$

□

Konkrete Rechnungen für $n = 2$ und $n = 3$ finden Sie in Aufgabe ??.

Transformation des Simplexvolumens unter linearen Abbildungen:

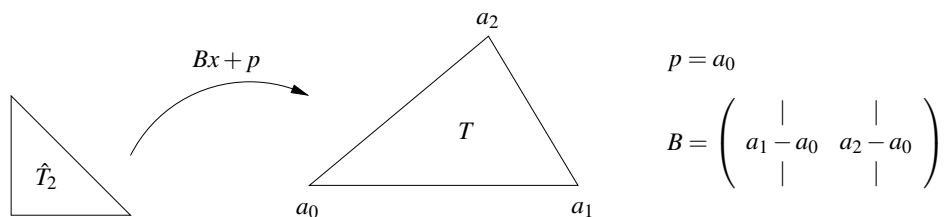

Bemerkung 11.28 Die Argumente für Parallelepipede (siehe Anfang Paragraph 11.4) übertragen sich auf Simplex:

Für $T = B(\hat{T}_n) + p$ gilt

$$\text{Vol}_n(T) = |\det B| \text{Vol}_n(\hat{T}_n) = \frac{|\det B|}{n!}.$$

Konkret: $n = 2$ $Fläche(\triangle_{a_0 a_1 a_2}) = \frac{1}{2} \det \begin{pmatrix} | & | \\ a_1 - a_0 & a_2 - a_0 \\ | & | \end{pmatrix}$.

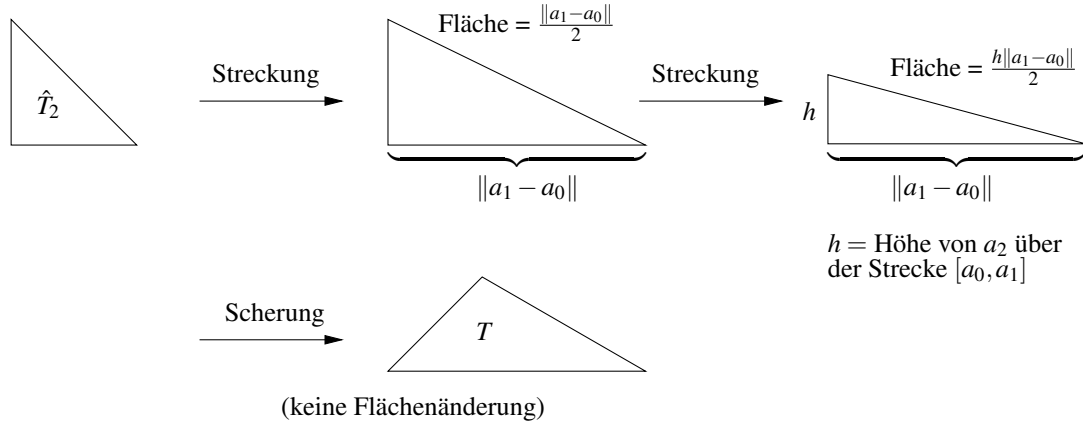

Allgemein: Für $\tilde{T} = AT + q$ mit $A \in \mathbb{R}^{n,n}$, $q \in \mathbb{R}^n$ gilt

$$\text{Vol}_n(\tilde{T}) = |\det A| \text{Vol}_n(T).$$

Nun betrachten wir Integrale über einem Gebiet $\Omega \subset \mathbb{R}^n$, das wir in Simplexes zerlegen können. Diese Zerlegung nennt man *Triangulierung*:

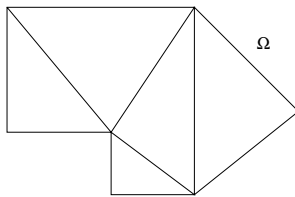

Es sind

$$\mathcal{T}_h = \{T_i\}_{i=1, \dots, m}, T_i \text{ Simplexes,}$$

$$h = \max_{i=1, \dots, m} h(T_i) \quad (\text{max. Kantenlänge})$$

Es soll gelten:

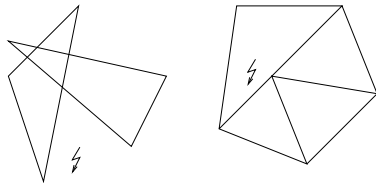

- $\Omega = \bigcup_{i=1, \dots, m} T_i$ (Achtung: $\Omega \neq \mathcal{T}_h$)
- Zwei Simplexes schneiden sich höchstens in einem Untersimplex (Punkt, Kante, Seitenfläche...)

Nun greifen wir die Riemannsummenidee auf und definieren eine Approximation (numerische Quadratur) zu einem Integral einer Funktion f auf Ω :

Es ist $I(f) = \int_{\Omega} f(x) dx,$

und $I_h(f) = \sum_{i=1}^m \text{Vol}_n(T_i) f(x_i).$

wobei x_i ein beliebiger, fester Punkt aus T_i ist, z.B.
 $x_i = \mathcal{S}(T_i) = \frac{a_0^i + a_1^i + \dots + a_n^i}{n+1}$ (Schwerpunkt) oder $x_i = a_0^i$.
 Die Punkte $a_0^i, a_1^i, \dots, a_n^i$ bezeichnen die Ecken von T_i .

Nun betrachten wir feinere Triangulierungen:

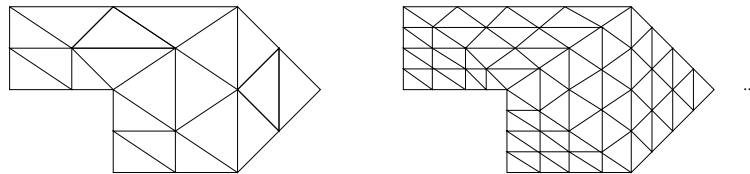

Lemma 11.29 Sei Ω ein polygonal berandetes (und damit in Simplizes zerlegbares) Gebiet und $\mathcal{T}_{h_0}, \mathcal{T}_{h_1}, \dots$ eine Familie von Triangulierungen zu Ω mit $h_k \rightarrow 0$ für $k \rightarrow \infty$. Ferner sei $f : \Omega \rightarrow \mathbb{R}$ eine stetige Funktion. Dann gilt

$$I_{h_k}(f) \longrightarrow I(f) = \int_{\Omega} f(x) dx.$$

Beweis: Da f als stetige Funktion auf einem abgeschlossenen und beschränkten Gebiet gleichmäßig stetig ist, gibt es zu $\varepsilon > 0$ ein h , so dass $|f(y) - f(x)| < \varepsilon$ falls $\|x - y\| < h$ ist. Wähle h_k nun so, dass $h_k < h$:

$$\begin{aligned} \int_{\Omega} f(x) dx &= \sum_{i=1, \dots, m_k} \int_{T_i} f(x) dx \\ &\text{(Summe der Integrale über den einzelnen Simplizes:} \\ &\quad m_k = \text{Anzahl der Simplizes in } \mathcal{T}_{h_k}) \\ &= \underbrace{\sum_{i=1, \dots, m_k} \left(\int_{T_i} f(x_i) dx + \int_{T_i} (f(x) - f(x_i)) dx \right)}_{= I_{h_k}(f)} \\ \Rightarrow |I(f) - I_{h_k}(f)| &\leq \sum_{i=1, \dots, m_k} \int_{T_i} \underbrace{|f(x) - f(x_i)|}_{< \varepsilon} dx \\ &< \varepsilon \sum_{i=1, \dots, m_k} \int_{T_i} 1 dx \leq \varepsilon \text{Vol}_n(\Omega) \\ &\Rightarrow \text{Beh.} \end{aligned}$$

□

Nun betrachten wir die Transformation eines Gebietes Ω mittels einer Abbildung

$$g : \Omega \rightarrow \mathbb{R}^n.$$

Zunächst betrachten wir Abbildungen g , die insgesamt stetig sind, und auf jedem Simplex T_i eine affine Funktion, d.h.

$$\begin{aligned} g(x) &= A_i x + b_i && \text{für } x \in T_i, \\ Dg(x) &= A_i && \text{für } x \in T_i. \end{aligned}$$

Setzt man nun $\tilde{T}_i = g(T_i)$, $\tilde{\mathcal{T}}_{h_k} = \{\tilde{T}_i\}_{i=1, \dots, m_k}$ und $\tilde{x}_i = g(x_i)$, dann ist $\tilde{\mathcal{T}}_{h_k}$ eine Triangulierung von $g(\Omega)$, und $\tilde{x}_i \in \tilde{T}_i$.

Nach den obigen Überlegungen zur Volumenänderung von Simplizes ist außerdem

$$\text{Vol}_n(\tilde{T}_i) = |\det A_i| \text{Vol}_n(T_i) = |\det Dg(x_i)| \text{Vol}_n(T_i).$$

Nun erhält man unter Verwendung von Lemma 11.29

$$\begin{aligned} \sum_{i=1}^{m_k} \text{Vol}_n(\tilde{T}_i) f(\tilde{x}_i) &\xrightarrow{h_k \rightarrow 0} \int_{g(\Omega)} f(y) dy \\ \parallel \\ \sum_{i=1}^{m_k} \text{Vol}_n(T_i) f(g(x_i)) |\det Dg(x_i)| &\xrightarrow{h_k \rightarrow 0} \int_{\Omega} f(g(x)) |\det Dg(x)| dx \end{aligned}$$

und daher

$$\int_{g(\Omega)} f(y) dy = \int_{\Omega} f(g(x)) |\det Dg(x)| dx.$$

Im allgemeineren Fall sei die Abbildung g stetig differenzierbar und die Jacobi-Matrix Dg eine gleichmäßig stetige Funktion ($Dg : \Omega \rightarrow \mathbb{R}^{n,n}$). Dann betrachten wir eine Familie von Triangulierungen $\{\mathcal{T}_{h_k}\}_{k \in \mathbb{N}}$ zum Gebiet Ω und eine Familie $\{\hat{\mathcal{T}}_{h_k}\}_{k \in \mathbb{N}}$ zu $g(\Omega)$, so dass zu jedem Simplex $T_i \in \mathcal{T}_{h_k}$ genau ein $\hat{T}_i \in \hat{\mathcal{T}}_{h_k}$ gehört mit

$$\tilde{a}_i = g(a_i)$$

für die Knoten a_0^i, \dots, a_n^i zu T_i und $\tilde{a}_0^i, \dots, \tilde{a}_n^i$ zu \tilde{T}_i . Es gilt

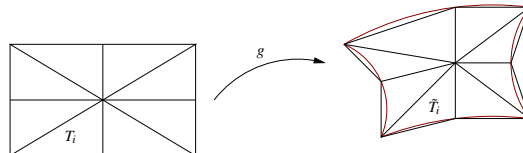

$$\int_{g(\Omega)} f(y) dy = \sum_{i=1, \dots, m_k} f(y_i) \text{Vol}_n(\tilde{T}_i) + o(1) = \sum_{i=1, \dots, m_k} f(\tilde{a}_0^i) \frac{\det(\tilde{A}^i)}{n!} + o(1)$$

wobei $o(1) \rightarrow 0$ for $h_k \rightarrow 0$. Hierbei ist der Fehler in der Randapproximation $o(h)$, da der Interpolationsfehler auch $o(h)$ ist.

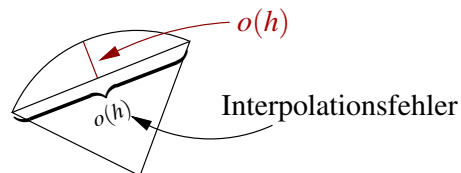

Wir haben hier $y_i = \tilde{a}_0^i$ (0-ter Eckknoten von \tilde{T}_i) gewählt. Damit ergibt sich

$$\tilde{A}^i = \begin{pmatrix} \tilde{a}_1^i - \tilde{a}_0^i & \dots & \tilde{a}_n^i - \tilde{a}_0^i \\ \vdots & & \vdots \end{pmatrix} = \begin{pmatrix} g(a_1^i) - g(a_0^i) & \dots & g(a_n^i) - g(a_0^i) \\ \vdots & & \vdots \end{pmatrix}.$$

Die Spalten von \tilde{A}^i können wir nun mittels der Jacobi-Matrix zu Abbildung g umformulieren:

$$\begin{aligned}
 g(a_j) - g(a_0) &= Dg(a_0)(a_j - a_0) + \underbrace{o(\|a_j - a_0\|)}_{o(h_k)} \\
 \Rightarrow \tilde{A}^i &= Dg(a_0) \underbrace{\begin{pmatrix} | & & | \\ a_1^i - a_0^i & \dots & a_n^i - a_0^i \\ | & & | \end{pmatrix}}_{=: A^i} + o(h_k) \\
 \Rightarrow \frac{|\det \tilde{A}^i|}{n!} &= |\det Dg(a_0^i)| \frac{|\det A^i|}{n!} o(1) h_k^n = \det Dg(a_0^i) \text{Vol}_n(T_i) o(1) h_k^n \\
 \\
 \Rightarrow \int_{g(\Omega)} f(y) dy &= \sum_{i=1, \dots, m_k} f(g(a_0^i)) |\det Dg(a_0^i)| \text{Vol}_n(T_i) + o(1) \\
 &\xrightarrow{\text{Lemma 11.29}} \int_{\Omega} f(g(x)) |\det Dg(x)| dx \\
 &\quad [\text{da } x \mapsto (f \circ g) |\det Dg(x)| \text{ gleichmäßig stetig ist.}]
 \end{aligned}$$

Mit einem weiteren Approximationsargument zeigt man dieses Resultat auch für stückweise glatt berandete Gebiete Ω :

Satz 11.30 (Transformationsformel) Sei Ω ein stückweise glatt berandetes Gebiet, $g : \Omega \rightarrow \mathbb{R}^n$ invertierbar und stetig differenzierbar, $Dg(\cdot)$ gleichmäßig stetig auf Ω , $f : g(\Omega) \rightarrow \mathbb{R}$ gleichmäßig stetig, dann gilt

$$\int_{g(\Omega)} f(y) dy = \int_{\Omega} f(g(x)) |\det Dg(x)| dx.$$

Bemerkung 11.31 So wie in 1D der Faktor $g'(x)$ die Längenänderung misst, so misst $|\det Dg(x)|$ die lokale Volumenänderung.

Da in 1D das Vorzeichen des Integrals von der Reihenfolge der Grenzen abhängt, ist das Vorzeichen von g' von Bedeutung. In höheren Dimensionen ist nur das Gebiet über das man integriert relevant (und nicht die Orientierung des Randes), daher geht dort nur der Betrag von $\det Dg$ ein.

Beispiele 11.32 (i) **Integration unter Skalierung:**

Sei U eine messbare Menge im \mathbb{R}^n und

$$U_\lambda := \{\lambda x \mid x \in U\}.$$

Weiterhin setze $g(x) = \lambda x$ mit $\lambda > 0$,

$$\Rightarrow \det Dg(x) = \det \begin{pmatrix} \lambda & & \\ & \ddots & \\ & & \lambda \end{pmatrix} = \lambda^n.$$

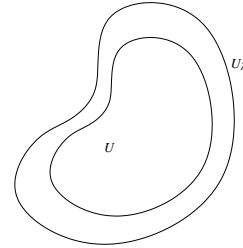

$$\text{Damit folgt } \int_{U_\lambda} f(y) dy = \int_U f(g(x)) |\det Dg(x)| dx = \lambda^n \int_U f(\lambda x) dx.$$

(ii) **Polarkoordinaten:**

Betrachte $g: \begin{pmatrix} r \\ \varphi \end{pmatrix} \rightarrow \begin{pmatrix} x \\ y \end{pmatrix}$ mit $x = r \cos \varphi$, $y = r \sin \varphi$. Dann ist

$$Dg(r, \varphi) = \begin{pmatrix} \cos \varphi & -r \sin \varphi \\ \sin \varphi & r \cos \varphi \end{pmatrix} \Rightarrow \det Dg(r, \varphi) = r(\sin^2 \varphi + \cos^2 \varphi) = r,$$

$$\text{und es gilt } \int_{g(U)} f(x, y) dx dy = \int_U f(g(r, \varphi)) r d\varphi dr.$$

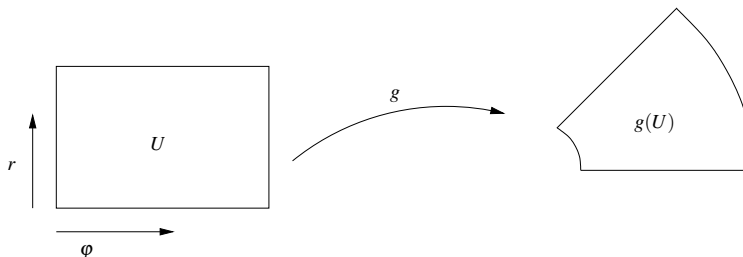

$$\begin{aligned} \text{Konkret: } \text{Fläche}(S) &= \int_S 1 dx = \int_0^\alpha \int_r^R s ds d\varphi \\ &= \alpha \left(\frac{R^2}{2} - \frac{r^2}{2} \right). \end{aligned}$$

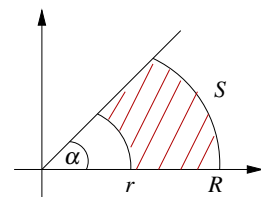

(iii) **Volumen eines Körpers**

Berechne das Volumen V des Körpers im ersten Oktanten, der von der den Flächen $z = 0, z = xy, x^2 + y^2 = R^2$ begrenzt wird.

$$\begin{aligned} V &= \int_{x^2+y^2 < R^2; x,y > 0} xy dx dy \\ &\stackrel{\text{s.ii)}}{=} \int_0^R \int_0^{\frac{\pi}{2}} (r \cos \varphi)(r \sin \varphi) r d\varphi dr \end{aligned}$$

$$\begin{aligned}
 \Rightarrow V &= \int_0^R r^3 dr \left(\int_0^{\frac{\pi}{2}} \cos \varphi \sin \varphi d\varphi \right) \\
 &= \int_0^R r^3 dr \left(\int_0^{\frac{\pi}{2}} \frac{1}{2} \sin 2\varphi d\varphi \right) \\
 &= \left[\frac{r^4}{4} \right]_0^R \left[-\frac{\cos 2\varphi}{4} \right]_0^{\frac{\pi}{2}} \\
 &= \frac{R^4}{4} \left(\frac{1}{4} + \frac{1}{4} \right) = \frac{R^4}{8}
 \end{aligned}$$

(iv) **Zylinderkoordinaten:**

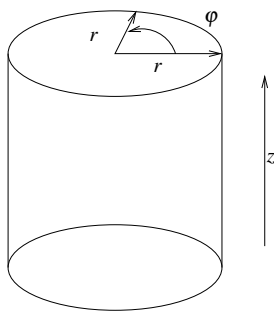

Transformation:

$$\begin{aligned}
 g(r, \varphi, z) &= \begin{pmatrix} r \cos \varphi \\ r \sin \varphi \\ z \end{pmatrix}, \\
 \Rightarrow Dg(r, \varphi, z) &= \begin{pmatrix} \cos \varphi & -r \sin \varphi & 0 \\ \sin \varphi & r \cos \varphi & 0 \\ 0 & 0 & 1 \end{pmatrix}, \\
 \Rightarrow |\det Dg(r, \varphi, z)| &= r.
 \end{aligned}$$

Konkrete Integration: Viertelzylinder mit Höhe H und Radius R :

$$\begin{aligned}
 \text{Es gilt } \text{Vol}_3(\Omega) &= \int_0^H \int_0^{\frac{\pi}{2}} \int_0^R r dr d\varphi dz \\
 &= H \frac{\pi R^2}{2} = \frac{\pi}{4} HR^2.
 \end{aligned}$$

(v) **Kugelkoordinaten:**

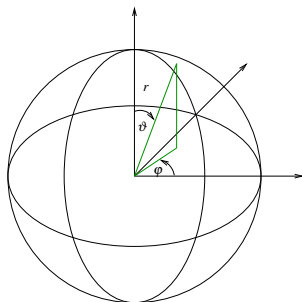

$$\begin{pmatrix} x \\ y \\ z \end{pmatrix} = \begin{pmatrix} (r \sin \vartheta) \cos \varphi \\ (r \sin \vartheta) \sin \varphi \\ (r \cos \vartheta) \end{pmatrix}, \quad \vartheta \in [0, \pi], \quad \varphi \in [0, 2\pi],$$

Transformation:

$$\begin{aligned}
 g(r, \vartheta, \varphi) &= \begin{pmatrix} x(r, \vartheta, \varphi) \\ y(r, \vartheta, \varphi) \\ z(r, \vartheta, \varphi) \end{pmatrix}, \\
 \Rightarrow Dg(r, \vartheta, \varphi) &= \begin{pmatrix} \cos \varphi \sin \vartheta & r \cos \varphi \cos \vartheta & -r \sin \varphi \sin \vartheta \\ \sin \varphi \sin \vartheta & r \sin \varphi \cos \vartheta & r \cos \varphi \sin \vartheta \\ \cos \vartheta & -r \sin \vartheta & 0 \end{pmatrix}, \\
 \Rightarrow \det Dg(r, \vartheta, \varphi) &= \cos \vartheta (r^2 \cos^2 \varphi \cos \vartheta \sin \vartheta + r^2 \sin^2 \varphi \sin \vartheta \cos \vartheta) \\
 &\quad + r \sin \vartheta (r \cos^2 \varphi \sin^2 \vartheta + r \sin^2 \varphi \sin^2 \vartheta) \\
 &= \cos^2 \vartheta \left(r^2 \underbrace{(\cos^2 \varphi + \sin^2 \varphi)}_{=1} \sin \vartheta \right) \\
 &\quad + r^2 \sin \vartheta \sin^2 \vartheta \underbrace{(\cos^2 \varphi + \sin^2 \varphi)}_{=1} \\
 &= r^2 \sin \vartheta \underbrace{(\cos^2 \vartheta + \sin^2 \vartheta)}_{=1} \\
 &= r^2 \sin \vartheta.
 \end{aligned}$$

Konkrete Integration:

Es bezeichne $\rho(x, y, z) = \tilde{\rho}(r(x, y, z))$ die Dichte eines Körpers. Dann lässt sich die Masse der Kugel K mit Radius R berechnen durch:

$$\begin{aligned}
 M_K &= \int_K \tilde{\rho}(r(x, y, z)) \, dx \, dy \, dz \\
 &= \int_0^R \int_0^\pi \int_0^{2\pi} \tilde{\rho}(r) r^2 \sin \vartheta \, d\varphi \, d\vartheta \, dr \\
 &= \left(\int_0^R \tilde{\rho}(r) r^2 \, dr \right) 2\pi \underbrace{\left(\int_0^\pi \sin \vartheta \, d\vartheta \right)}_{=[-\cos \vartheta]_0^\pi = 1+1} \\
 &= 4\pi \int_0^R \tilde{\rho}(r) r^2 \, dr.
 \end{aligned}$$

Wähle die Dichte konstant $\tilde{\rho} \equiv 1 \Rightarrow$ Masse $M_K = \frac{4}{3}\pi R^3$.

Definition 11.33 (Schwerpunkt eines Körpers) Zu einem Körper K im \mathbb{R}^n mit Dichte $\rho : K \rightarrow \mathbb{R}$ definieren wir den Schwerpunkt x_s :

$$x_s = \frac{1}{M_k} \int_K x \rho(x) dx \quad \left(\text{komponentenweise: } (x_s)_i = \frac{1}{M_k} \int_K x_i \rho(x) dx \right)$$

wobei die Masse M_K gegeben ist über

$$M_k = \int_K \rho(x) dx.$$

Beispiel 11.34 Schwerpunkt eines Kreissektors mit konstanter Dichte $\rho \equiv 1$ und Öffnungswinkel 2α sowie Radius R .

Die Masse ergibt sich als

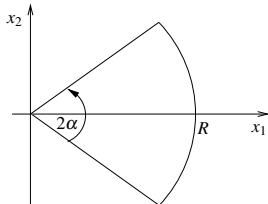

$$\begin{aligned} M_k &= \int_K dx \stackrel{*}{=} \int_0^R \int_{-\alpha}^{+\alpha} r d\varphi dr \\ &= 2\alpha \frac{R^2}{2} = \alpha R^2. \end{aligned}$$

$$\begin{aligned} (*) \quad (x_1, x_2) &= g(r, \alpha) \\ x_1 &= r \cos \alpha \\ x_2 &= r \sin \alpha \end{aligned}$$

$$\Rightarrow |\det D_g| = r \Leftrightarrow dx = r dr d\alpha$$

Damit sind die Koordinaten des Schwerpunkts:

$$\begin{aligned} (x_s)_1 &= \frac{1}{\alpha R^2} \int_K x_1 dx = \frac{1}{\alpha R^2} \int_0^R \int_{-\alpha}^{+\alpha} r (r \cos \varphi) d\varphi dr \\ &= \frac{1}{\alpha R^2} \left(\int_0^R r^2 dr \right) \left(\int_{-\alpha}^{+\alpha} \cos \varphi d\varphi \right) = \frac{1}{\alpha R^2} \frac{R^3}{3} [\sin \varphi]_{-\alpha}^{+\alpha} \\ &= \frac{R}{3\alpha} 2 \sin \alpha = \frac{2R \sin \alpha}{3 \alpha}, \\ (x_s)_2 &= \frac{1}{\alpha R^2} \int_0^R \int_{-\alpha}^{+\alpha} r^2 \sin \varphi d\varphi dr \\ &= \frac{R}{3\alpha} [-\cos \varphi]_{-\alpha}^{+\alpha} = 0 \quad (\text{klar, wegen Symmetrie}). \end{aligned}$$

Extremfälle:

$$\boxed{\alpha = \pi} \quad x_s = 0$$

$$\boxed{\alpha \rightarrow 0} \quad \frac{2R}{3} \underbrace{\frac{\sin \alpha}{\alpha}}_{\xrightarrow{\alpha \rightarrow 0} 1} \rightarrow \frac{2R}{3} \neq \frac{R}{2}$$

wobei $\frac{R}{2}$ Schwerpunkt des Intervalls $[0, R]$ (im Limes sehen wir eine andere Dichteverteilung)

Ein weiteres Beispiel finden Sie in Aufgabe ??.

Definition 11.35 (Trägheitsmoment bezüglich einer Achse) Sei $K \subset \mathbb{R}^n$ ein Körper und L eine Gerade im \mathbb{R}^n (Achse), dann wird das Trägheitsmoment des Körpers bezüglich der Achse definiert durch:

$$\Theta_L = \int_K d_L^2(x) \rho(x) dx$$

Hierbei ist $d_L : \mathbb{R}^n \rightarrow \mathbb{R}$ die Abstandsfunktion zur Geraden L und ρ wiederum die Dichte.

Für $n = 2$ wählen wir statt einer Geraden einen Punkt bezüglich dessen wir das Trägheitsmoment bestimmen.

Beispiel 11.36 Trägheitsmoment einer Kugel im \mathbb{R}^3 mit Radius R :

$$L = \{x \in \mathbb{R}^3 \mid x_1 = x_2 = 0\} \text{ (Achse ist aus Symmetriegründen beliebig),}$$

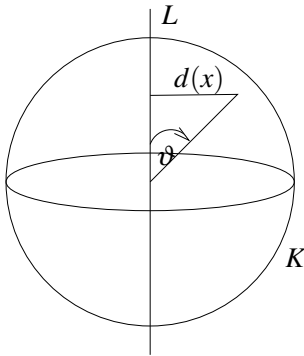

$$\begin{aligned} \Theta_L &= \int_K d^2(x) dx = \int_K (r(x) \sin \vartheta(x))^2 dx \\ &= \int_0^R \int_0^\pi \int_0^{2\pi} (r \sin \vartheta)^2 r^2 \sin \vartheta d\varphi d\vartheta dr \\ &= \left(\int_0^R r^4 dr \right) \left(\int_0^\pi \sin^3 \vartheta d\vartheta \right) 2\pi \\ &= \left(\int_0^R r^4 dr \right) \left(\int_0^\pi \sin \vartheta (1 - \cos^2 \vartheta) d\vartheta \right) 2\pi \\ &= 2\pi \frac{R^5}{5} \left[-\cos \vartheta - \left(-\frac{\cos^3 \vartheta}{3} \right) \right]_0^\pi \\ &= 2\pi \frac{R^5}{5} \left(1 + 1 - \frac{1}{3} - \frac{1}{3} \right) = \frac{8\pi R^5}{15}. \end{aligned}$$

Index

- Abbildung, 45
 - identische, 321
- abgeschlossene Menge, 330
- Ableitung, 56, 58, 132, 137, 138, 178
 - Interpolation, 240
 - numerische Berechnung, 227
 - partielle, 64, 177
 - zweite, 229
- Abstand
 - Punkt von Ebene, 104
 - Punkt von Gerade, 104
- Addition, 21
 - Assoziativgesetz, 21
 - Kommutativgesetz, 21
 - Matrizen, 150
 - Monotonie, 26
 - Vektoren, 91
- adjungierte Matrix, 272
- affine Funktion, 56, 57, 63, 65, 177, 198
- affiner Unterraum, 94, 141
- Anfangswertproblem, 306, 313, 320
- Anordnung, 26
- arcsin, 212, 216
- arctan, 213
- Assoziativgesetz
 - Addition, 21
 - Addition komplexer Zahlen, 264
 - Addition von Vektoren, 92, 93
 - Matrizenprodukt, 136
 - Multiplikation, 22
 - Multiplikation komplexer Zahlen, 264
 - Multiplikation Vektor mit Skalaren, 93
 - Multiplikation von Matrizen, 151
- Axiome, 21, 26, 37, 93, 263
- Bahnkurve, 306
- baryzentrische Koordinaten, 238, 244
- Basis, 23, 110–114, 127, 129, 134, 149, 151, 219, 264
- Basisergänzungssatz, 113
- Bernoulli-Ungleichung, 27
- beschränkte Menge, 330
- Betrag, 26, 45, 60
 - komplexer Zahlen, 265
- Bild, 138, 140–142, 147, 300
- bilinear, 99
- Binomische Formel, 22
- Bolzano-Weierstrass, 37, 38, 331
- Cauchy-Euler-Verfahren, 324, 326
- Cauchy-Kriterium, 50
- Cauchy-Schwarzsche Ungleichung, 101, 271
- Cauchyfolge, 36, 37
- Cavalierisches Prinzip, 165, 344
- Charakteristisches Polynom, 277
- cos, 68, 71, 266, 268
- Cramersche Regel, 163
- Determinante, 154, 155, 158, 277, 344
 - Entwicklung, 159
 - geometrische Bedeutung, 165
 - Produktregel, 164
 - Rechenregeln, 162
- Dezimalzahlentwicklungen, 37
- diagonalisierbar, 282
 - allgemein, 293
- Diagonalisierung, 275, 282, 297, 314
- Diagonalmatrix, 293
- Differentialgleichung
 - autonome, 321
 - gewöhnliche, 303
 - höherer Ordnung, 304
 - lineare, 317
 - lineare homogene, 317
 - lineare inhomogene, 317
 - System, 304
- Differentialgleichungen
 - numerische Lösung, 320
- Differentiation

- bei variablen Intervallgrenzen, 333
- unter dem Integral, 331
- Zusammenhang zur Integration, 210
- Differentiationsregel, 58, 63
- Differenzenquotient, 211, 227
 - Rückwärtsdifferenzenquotient, 228
 - von Differenzenquotienten, 229
 - Vorwärtsdifferenzenquotient, 228
 - zentraler, 228
- differenzierbar, 56, 57, 61, 62, 177, 195,
196, 248
 - auf dem \mathbb{R}^n , 178
 - richtungs-, 179
 - total, 178, 179
- Differenzierbarkeit, 56, 57, 60, 195, 196
 - Potenzreihen, 72
- Dimension, 112–114, 142, 147, 151
- direkte Summe, 114
- disjunkt, 28
- Distributivgesetz, 22
 - komplexe Zahlen, 264
 - Matrizen, 151
 - Vektor und Skalare, 92, 93
 - Vektoren und Skalar, 92, 93
- Drehung, 130, 133, 134, 136, 138, 150,
276
- Dreieck, 238
- Dreiecksungleichung, 27
- Durchmesser, 244

- Ebene, 91, 95, 97, 104, 106, 110, 115, 140
- Eigenraum, 277
- Eigenvektor, 275, 278, 294
 - orthonormierter, 279
- Eigenwert, 275, 278, 279, 288, 293, 294
- Eigenwerte
 - einer symmetrischen Matrix, 279
- Einheitskreis, 184
- Einheitsmatrix, 133, 149, 154
- Einheitsvektor, 109
- Einsetzen
 - rückwärts, 143, 147, 153
 - vorwärts, 153

- Ellipse, 181
 - Hauptachsen, 285
- Ellipsoid, 182
- ε -Ball, 196
- ε -Kugel, 196
- ε -Umgebung, 29, 50
- Euler-Verfahren, 326
- Eulersche Zahl, 75
- Eulersches Polygonzugverfahren, 321
- Existenz
 - der Eins, 22, 264
 - der Null, 21, 264
 - des Inversen, 22, 264
 - des Negativen, 21, 264
 - des negativen Vektors, 92, 93
 - des Nullvektors, 92, 93
- exp, 71, 74, 212, 224, 266
- Exponent, 23
- Exponentialfunktion, 67, 71, 212
 - Eigenschaften, 74
 - komplexe, 266

- Faktorisierung, 47
- Fakultät, 67
- Fassregel
 - Keplersche, 250
- Fassregel, Keplersche, 250
- Feder, 305
- Fehler
 - Interpolation, 233, 249
 - numerische Integration, 249
- Fibonacci-Zahlen, 295
- Fixpunkt, 315
- Fixpunktaufgabe, 315
- Fläche
 - des Halbkreises, 215
 - Graphenfläche, 190
- Fluss
 - konvergenter, 323
 - numerischer, 321, 323
 - stabiler, 323
- Flussformulierung, 320
- Folge, 29, 36, 68

- beschränkte, 33, 37, 39
 divergente, 33
 konvergente, 29, 33, 34, 36
 monotone, 39
 Fortsetzungsprinzip, 320, 321
 Fubini, 339
 Fundamentalsatz der Algebra, 269
 Funktion, 45
 von mehreren Variablen, 64

 ganze Zahlen, 21
 Gauß, 25
 -Quadratur, 251
 Gauß-Klammer, 30
 Gaußsche Flächenformel, 24
 Gaußsches Eliminationsverfahren, 144, 146,
 157, 158
 geometrische Reihe, 31, 68, 71
 geordnetes Paar, 45
 Gerade, 93–95, 97, 104, 140
 Geschwindigkeitsvektor, 184
 Gewichte, 248
 Gleichung
 homogene, 320
 quadratische, 269
 Gleichungssystem
 lineares, 143, 230
 Glieder einer Reihe, 68
 Gradient, 180, 193
 geometrische Bedeutung, 180
 Graph einer Funktion, 45, 190
 Graphenabbildung, 190
 Graphenfläche, 190
 Grenzwert, 29, 33, 36, 37, 39, 68, 70
 Rechenregeln, 34

 Hülle
 lineare, 110
 Halbkreis
 Fläche, 215
 harmonische Reihe, 69, 213
 Hauptachsen der Ellipse, 285
 Hauptachsentransformation, 284

 Hauptsatz
 der Differential- und Integralrechnung,
 212
 Hauptunterdeterminante, 288
 Hermite
 Basis, 241
 Interpolation, 240
 Polynome, 241
 Hookesches Gesetz, 305
 Horner Schema, 46
 Hyperebene, 181

 Imaginärteil, 265
 Indexverschiebung, 25
 Induktion vollständige, 160
 Induktion, vollständige, 27
 Infimum, 53
 Inkugeldurchmesser, 244
 Integral, 206, 290, 335
 Mittelwert, 210, 340
 stetiger Funktionen mit kompaktem Trä-
 ger, 337
 unbestimmtes, 211
 Integralmittelwert, 210
 Integration, 306
 im \mathbb{R}^n , 336
 numerische, 223, 248, 251
 partielle, 216
 rationaler Funktionen, 217
 von Funktionen, 205
 von Funktionen auf eingeschränkten
 Mengen, 338
 Zusammenhang zur Differentiation, 210
 Integrationsfehler, 249
 Integrationsformel
 numerische, 249
 Integrationsregeln, 208, 212, 213, 216, 217,
 339
 integrierbar, 206, 338
 Interpolation, 223
 Hermite, 240
 in mehreren Dimensionen, 242
 Lagrange, 230, 240

- simpliciale, 238
 - Tensorproduktansatz, 242
- Interpolationsaufgabe, 230
- Interpolationsfehler, 233, 249
- Interpolationsproblem, 230
- Intervall, 38
 - abgeschlossenes, 38
 - halboffenes, 38
 - offenes, 38
- inverse Matrix, 149, 150
- invertierbar
 - Matrix, 150, 151
- Jacobi-Matrix, 178, 186
- Körper, 21, 22, 263
 - angeordneter, 26
 - vollständiger, 37
- Körperaxiome, *siehe* Axiome
- kartesisches Produkt, 45
- Keplersche Fassregel, 250
- Ker, 138, 140–142, 147
- Kern, 138, 140–142, 147, 149, 301
- Kettenregel, 58, 187
- Knoten
 - Integration, 248
 - Interpolation, 230
- Kommutativgesetz
 - Addition, 21
 - Addition komplexer Zahlen, 264
 - Addition von Vektoren, 92, 93
 - Multiplikation, 22
 - Multiplikation komplexer Zahlen, 264
- komplexe Zahlen, 263
- Komponenten, 91
- Komposition, 48, 50
- konjugiert komplexe Zahl, 265
- konsistent, 323
- Konsistenz, 323
- Konvergenz, 36, 323
 - absolute, 68
 - Folgen im \mathbb{R}^n , 195
 - Newton-Verfahren, 79
 - Potenzreihen, 71, 72
- Konvergenzradius, 72
- Konvexkombination, 238, 244
- Koordinaten, 91, 110, 129
 - baryzentrische, 238, 244
 - Transformation, 103
- Kosinus, 68, 71, 100
- Kosinussatz, 268
- Kreis, 304
 - Fläche, 215
- Kreuzprodukt, 106, 166
- Kugel, 181
- Kugelkoordinaten, 352
- Kurve, 183
 - Abstand, 185
 - Rechnen mit Ableitungen, 185
- Länge, 98, 99
- Lagrange
 - Basis, 231, 243, 247, 249
 - Interpolation, 230, 240
 - Knotenmenge, 245
 - Polynome, 231, 243, 247
- Landau-Symbole, 225
- Lebesgue
 - Integral, 338
 - integrierbar, 338
- Legendre-Polynom, 251
- Leibniz-Formel, 333
- linear, 99, 106, 127, 154, 208
- linear abhängig, 96, 108
- linear unabhängig, 96, 108
- lineare Abbildung, 127, 134
- linearer Unterraum, 94
- lineares Gleichungssystem, 143, 199
- Linearkombination, 108, 110, 112
- Linksnullraum, 301
- Lipschitz-stetig, 307
 - lokal, 308
- Logarithmus, 76
 - natürlicher, 76, 212, 216, 227
- LR-Zerlegung, 152, 153
- Majorantenkriterium, 68

- Matrix, 128, 129, 134, 149, 151
 adjungierte, 163, 272
 allgemein diagonalisierbare, 293
 diagonalisierbare, 282, 293–295
 inverse, 149, 150
 orthogonale, 282
 positiv definite, 283, 287, 288
 symmetrische, 278, 282, 283, 288
 transponierte, 162
 Matrizenprodukt, 135, 136
 Kettenregel, 187
 Maximum, 53
 lokales, 61, 193
 Maß, 340
 Menge
 abgeschlossene, 330
 beschränkte, 330
 der invertierbaren Matrizen, 151
 offene, 330
 Mengensubtraktion, 28
 Meridian, 332
 Minimum, 53, 104
 lokales, 61, 193
 Mittelpunktregel, 248, 250
 Mittelwert
 einer Funktion, 340
 Integral, 210
 Mittelwertsatz, 62
 der Integralrechnung, 209, 225
 Monome, 109, 111, 132
 monoton, 37, 38, 68, 209
 strikt, 55
 Monotonie
 Addition, 26
 Multiplikation, 26
 Multiindex, 242
 Multiplikation, 21
 Assoziativgesetz, 22
 Kommutativgesetz, 22
 komplexer Zahlen, 268
 Matrix mit Skalar, 150
 Monotonie, 26
 Vektor mit Skalar, 91
 Nabla, 65
 natürliche Zahlen, 21
 Newton-Verfahren, 77, 198
 Niveaumenge, 180
 Norm, 99, 102, 271
 euklidische, 99
 Normale, 115, 181
 Normalenvektor
 an Graphen, 192
 Nullstelle, 47, 48, 77, 219, 270
 nichtlinearer Funktionen, 197
 Nullstellenmenge, 197
 Nullvektor, 92, 93
 numerische Integration, 223
 numerische Quadratur, 347
 numerischer Fluss, 321

 O, 225
 o, 57, 225
 offene Menge, 330
 orthogonal, 101, 106, 107
 orthogonale Matrix, 282
 Orthonormalbasis, 291

 Paar
 geordnetes, 45
 parallel, 97
 Parallelepipet, 166
 Volumen, 165, 344
 Parallelogramm
 Flächeninhalt, 107, 165
 Parametrisierung
 glatte, 185
 Partialbruchzerlegung, 217
 Partialsummen, 68
 Picard-Lindelöf
 Satz von, 308
 Polarkoordinaten, 186, 189, 268, 351
 Polygonzugverfahren
 Eulersches, 321
 Polynom, 45, 49, 109, 111, 127, 132, 137,
 138, 217, 224, 230, 244, 270, 290
 bilinear, 237, 242

- biquadratisch, 237, 243
- Legendre-, 251
- trilinear, 242
- Polynomdivision, 47, 217
- Polynominterpolation
 - in mehreren Dimensionen, 242
- Polynomraum
 - simplicialer, 244
- positiv definit, 99, 283
- Potenz, 23, 76
 - Differentiation, 77
- Potenzreihe, 67, 70, 227
 - Differenzierbarkeit, 72
 - Konvergenz, 71, 72
- Prinzip von Cavalieri, 165, 344
- Produkt
 - kartesisches, 45
- Produktregel, 58
 - für Determinanten, 164
 - Skalarprodukt, 185
- Produktsymbol, 231
- Projektion, 130, 139
- Pythagoras
 - Satz von, 99

- Quadratische Form, 283
- Quadratur
 - numerische, 347
- Quotientenkriterium, 70
- Quotientenregel, 58

- rückwärts Einsetzen, 143, 147, 153
- Rang, 148, 149, 154, 230
- rationale Funktion, 45, 217
- rationale Zahlen, 21
- Raum
 - aufgespannter, 110
- Rayleigh-Quotient, 280
- Realteil, 265
- Rechteckregel, 248, 250
- reelle Zahlen, 21
- Reihe, 68
 - geometrische, 31, 68, 71
 - harmonische, 69, 213
- Restglied
 - bei der Taylorentwicklung, 223, 225
- Richtungsableitung, 64, 177, 179
 - beliebige, 189
 - richtungsdifferenzierbar, 64, 177, 179
- Richtungsvektor, 94
- Richtungsvektorfeld, 306
- Riemann-Integral, 206
- Riemann-integrierbar, 206
- Riemann-Summe, 205
- Riemannsumme, 205, 334, 347
- Rolle
 - Satz von, 62
- Rotationsellipsoid, 332, 342
- Rotationskörper, 340
- Rundungsfehler, 231
- Runge-Kutta-Verfahren, 326

- Satellit, 14, 307
- Satz von
 - Bolzano-Weierstrass, 331
 - Fubini, 339
 - Picard-Lindelöf, 308
- Schachtelung, 20, 28, 38, 52
- Schnitt
 - Ebenen, 97
 - Geraden, 97
- Schnittmenge, 28
- Schranke
 - obere, 35, 53
 - untere, 35, 53
- Schwerpunkt, 238, 354
- Schwerpunktintegration, 248, 250
- Schwingung, 305
- Seitenverhältnis, 103
- senkrecht, 101
- Separation der Variablen, 315
- Simplex, 244, 346
 - Durchmesser, 244
- simpliciale Interpolation, 238
- sin, 68, 71, 266
- Singulärwertzerlegung, 297, 298

-
- Sinus, 68, 71
 - Skalarprodukt, 98, 103, 131, 271, 287, 288, 290
 - Ableitung, 185
 - euklidisches, 98, 100
 - Spaltenrang, 148
 - Spaltenraum, 300
 - Span, 110
 - span, 114
 - Spiegelung, 136, 150, 190, 275
 - Spur, 277
 - Stabilität, 323
 - Stammfunktion, 211, 212
 - steilster Abstieg, 181
 - steilster Anstieg, 181
 - stetig, 48, 50, 55, 58, 60, 195, 196, 207, 247
 - ergänzbar, 49, 55
 - fortsetzbar, 49, 55
 - gleichmäßig, 51, 329
 - Stetigkeit, 48, 58, 60, 195, 196
 - Streckung, 131
 - Substitutionsregel, 213
 - Summenzeichen, 24
 - Supremum, 53
 - symmetrisch, 99
 - System
 - höherer Ordnung, 307
 - von Differentialgleichungen, 304
 - Tangententialraum
 - affiner, 180, 192
 - an Graphen, 192
 - Tangententialvektor, 192
 - Taylorentwicklung, 223
 - Teilfolge, 37
 - Teilintervalle, 249
 - Teilmenge, 28
 - Tensorproduktansatz, 242
 - Term höherer Ordnung, 57, 177
 - Trägheitsmoment, 355
 - trace, 277
 - Transformationsformel, 350
 - Transitivität, 26
 - Trapezregel, 248, 250
 - Treppenfunktion, 45, 208
 - Triangulierung, 347
 - Trichotomie, 26
 - trigonometrische Funktionen, 266
 - Träger
 - kompakter, 336
 - Umkehrfunktion, 55, 63, 76, 189
 - universelle Symbole, 225
 - Unterdeterminante, 288, 289
 - Unterraum
 - affiner, 94, 141
 - linearer, 94, 110, 113, 114
 - Untervektorraum, 94, 110, 113, 114, 141, 300
 - Variation der Konstanten, 317
 - Vektor, 91
 - Vektorprodukt, 106, 166
 - Vektorraum, 93, 151, 270
 - Vereinigungsmenge, 28
 - Verkettung, 48, 50
 - lineare Abbildungen, 134
 - Vertauschung der Integrationsreihenfolge, 334
 - Vollständigkeitsaxiom, 37
 - Volumen, 334
 - n -dimensionales, 340
 - einer Halbkugel, 335
 - eines Körpers, 351
 - Volumentransformation
 - unter linearen Abbildungen, 344
 - vorwärts Einsetzen, 153
 - Winkel, 98, 100
 - Zahl
 - konjugiert komplex, 265
 - Zahlen
 - ganze, 21
 - komplexe, 263
 - natürliche, 21

rationale, 21
reelle, 21
Zeilenrang, 148
Zeilenraum, 301
Zerlegung, 247, 249
Zwischenwertsatz, 51
Zylinderkoordinaten, 352

Symbolverzeichnis

Mengen

$GL(n)$	Menge der invertierbaren $n \times n$ -Matrizen	151
\mathbb{N}	natürlichen Zahlen	21
\mathbb{N}_0	natürlichen Zahlen einschließlich der 0	21
\mathbb{Q}	rationale Zahlen	21
\mathbb{R}	reelle Zahlen	21
\mathbb{R}^n	Vektorraum der Vektoren (x_1, x_2, \dots, x_n) mit $x_i \in \mathbb{R}$	92
\mathbb{Z}	ganze Zahlen	21
\mathcal{P}^k	Vektorraum der Polynome vom Grad maximal k	132

Ableitungen

Df	Jacobi-Matrix	186
$\dot{\gamma}$	Ableitung bzw. Geschwindigkeitsvektor einer Kurve	184
$\frac{\partial}{\partial x_i} f$	partielle Ableitung in Richtung x_i	65, 177
$\frac{d}{dx} f$	Ableitung	56
$\text{grad } f$	Spaltenvektor der partiellen Ableitungen	180
∇f	Zeilenvektor der partiellen Ableitungen	177
f'	Ableitung	56

Lösungen

0 Ein wenig Motivation vorab

Lösung 0.1

$$h(d, \alpha, l) = l + d \tan\left(\frac{\pi\alpha}{180^\circ}\right)$$

Man sieht (wahlweise durch Ausprobieren oder durch eine entsprechend verallgemeinerte Darstellung des Fehlers durch die Ableitungen) dass sich der Fehler in l direkt auf den bisherigen Fehler der Höhe addiert.

Lösung 0.2 Es ist $\alpha = 0^\circ 01' = \frac{1}{60}^\circ$. Mit der Formel $d = \frac{\pi\alpha}{180^\circ}R$ aus der Vorlesung erhält man $d = 1.855$ km. (Laut ISO 31 ist die Länge einer Seemeile heute als 1.852 km definiert. Wenn man anstelle der idealisierten Länge des Äquators die durchschnittliche Länge eines Meridians verwendet, so erhält man eine deutlich genauere Approximation dieses Wertes.)

Lösung 0.3

- a) Steht man direkt am Turm, so ist $d = 0$ und $\alpha = 90$. Da

$$h(0, 90) = 0 \cdot \tan\left(\frac{\pi}{2}\right) = 0 \cdot \infty,$$

funktioniert die Formel für die Höhenfunktion in diesem Fall nicht.

- b) Die Sensitivität einer Funktion wird durch den Betrag ihrer Ableitung wiedergespiegelt. Je höher der Betrag der Ableitung ist, desto höher ist die Sensitivität in diesem Punkt. Wir müssen also überprüfen, wie sich die Ableitung betragsmäßig verhält. Es gilt:

$$\frac{dh}{dd} = \tan\left(\frac{\pi\alpha}{180}\right), \quad \frac{dh}{d\alpha} = \frac{d\pi}{180 \cos^2\left(\frac{\pi\alpha}{180}\right)}$$

Steht man nun nah am Turm, so ist α nur wenig kleiner als 90° , d.h. $\frac{dh}{dd}$ ist sehr groß, denn für $x < \frac{\pi}{2}$, $x \rightarrow \frac{\pi}{2}$ gilt $\tan(x) \rightarrow \infty$. Mit anderen Worten, die Sensitivität bzgl. Abweichungen in d ist sehr groß. Außerdem gilt für $x < \frac{\pi}{2}$, $x \rightarrow \frac{\pi}{2}$ $\cos(x) \rightarrow 0$, so dass die Sensitivität bzgl. Abweichungen in α ebenfalls sehr groß ist.

- c) Steht man sehr weit entfernt vom Turm, so ist d sehr groß und α sehr klein (fast null). Da für $x \rightarrow 0$ $\cos(x) \rightarrow 1$ gilt, d jedoch sehr groß ist, ist die Sensitivität bzgl. Abweichungen in α groß.

Lösung 0.4 Die Lösung lautet:

$$p(x) = -2x^2 + x + 3.$$

Probe:

$$p(-1) = (-2) \cdot 1 + (-1) + 3 = -2 - 1 + 3 = 0 \quad \checkmark$$

$$p(1) = -2 + 1 + 3 = -2 + 4 = 2 \quad \checkmark$$

$$p(-2) = (-2) \cdot 4 + (-2) + 3 = -8 - 2 + 3 = -10 + 3 = -7 \quad \checkmark$$

Wie findet man die Lösung?

Ansatz: $p(x) = ax^2 + bx + c$

Bedingungen:

- 1) $0 = p(-1) = a \cdot (-1)^2 + b \cdot (-1) + c = a - b + c$
- 2) $2 = p(1) = a + b + c$
- 3) $-7 = p(-2) = 4a - 2b + c$

Lineares Gleichungssystem:

I:	a	$-$	b	$+$	c	$=$	0
II:	a	$+$	b	$+$	c	$=$	2
III:	$4a$	$-$	$2b$	$+$	c	$=$	-7
I'=I:	a	$-$	b	$+$	c	$=$	0
II'=II+I:	$2a$			$+$	$2c$	$=$	2
III'=III+2II	$6a$			$+$	$3c$	$=$	-3
I''=I':	a	$-$	b	$+$	c	$=$	0
II''= $\frac{1}{2}$ II':	a			$+$	c	$=$	1
III''= $\frac{1}{3}$ III':	$2a$			$+$	c	$=$	-1
I'''=I'':	a	$-$	b	$+$	c	$=$	0
II'''=II'':	a			$+$	c	$=$	1
III'''=III''-II'':	a					$=$	-2

$$a = -2 \Rightarrow c = 1 - a = 1 + 2 = 3 \Rightarrow b = a + c = -2 + 3 = 1$$

$$\Rightarrow \boxed{p(x) = -2x^2 + x + 3}$$

1 Die Axiome der reellen Zahlen

Lösung 1.1

$$a_0 = 1$$

$$a_1 = a_0 + \frac{1}{3^{0+1}} = 1 + \frac{1}{3} = \frac{4}{3}$$

$$a_2 = a_1 + \frac{1}{3^{1+1}} = \frac{4}{3} + \frac{1}{9} = \frac{13}{9}$$

$$a_3 = a_2 + \frac{1}{3^{2+1}} = \frac{13}{9} + \frac{1}{27} = \frac{40}{27}$$

...

a_{n+1} lässt sich schreiben als:

$$a_{n+1} = \sum_{k=0}^{n+1} \left(\frac{1}{3}\right)^k$$

Mit Hilfe der Geometrischen Reihe (vgl. Skript) läßt sich dies umschreiben zu

$$\begin{aligned}
 a_{n+1} &= \sum_{k=0}^{n+1} \left(\frac{1}{3}\right)^k \\
 &= \frac{1 - \left(\frac{1}{3}\right)^{n+2}}{1 - \frac{1}{3}} \\
 &= \frac{1 - \frac{1}{3^{n+2}}}{\frac{2}{3}} \\
 &= \frac{3 - \frac{1}{3^{n+1}}}{2} \\
 &= \frac{\frac{1}{2}(3^{n+2} - 1)}{3^{n+1}}
 \end{aligned}$$

Lösung 1.2

$$\begin{aligned}
 |(a_n + b_n) - (a + b)| &= |(a_n - a) + (b_n - b)| \\
 &\stackrel{\text{Dreiecksungl.}}{\leq} \underbrace{|a_n - a|}_{< \tilde{\varepsilon} \text{ für } n > N'(\tilde{\varepsilon})} + \underbrace{|b_n - b|}_{< \tilde{\varepsilon} \text{ für } n > N(\tilde{\varepsilon})} \\
 &< 2\tilde{\varepsilon} \quad \text{für } n > \max(N'(\tilde{\varepsilon}), N(\tilde{\varepsilon}))
 \end{aligned}$$

Lösung 1.3

i)

$$|a_n| = \left|1 + \frac{1}{n}\right| \leq 2$$

ii)

$$a_{2k} = (-1)^{2k} \left(1 + \frac{1}{2k}\right) = 1 + \frac{1}{2k} \rightarrow 1 \quad \text{für } k \rightarrow \infty$$

(vgl. Grenzwertsätze)

Lösung 1.4

i) Skizzen der beiden Funktionen:



Abbildung 2: Die Funktion f .



Abbildung 3: Die Funktion g .

- ii) Wie die Skizze suggeriert, ist der Grenzwert $\lim_{x \rightarrow 0} g(x) = 0$. Dies ist z.B. mit Hilfe einer Folge $(x_n)_{n \in \mathbb{N}}$ mit $x_n \rightarrow 0$ für $n \rightarrow \infty$ ersichtlich (wie in Definition 1.11 aus der Vorlesung): Es gilt $x_n \rightarrow 0$, also existiert nach Definition zu jedem $\varepsilon > 0$ ein $N(\varepsilon) \in \mathbb{N}$, so dass $|x_n - 0| < \varepsilon$ für alle $n > N(\varepsilon)$. Damit gilt dann

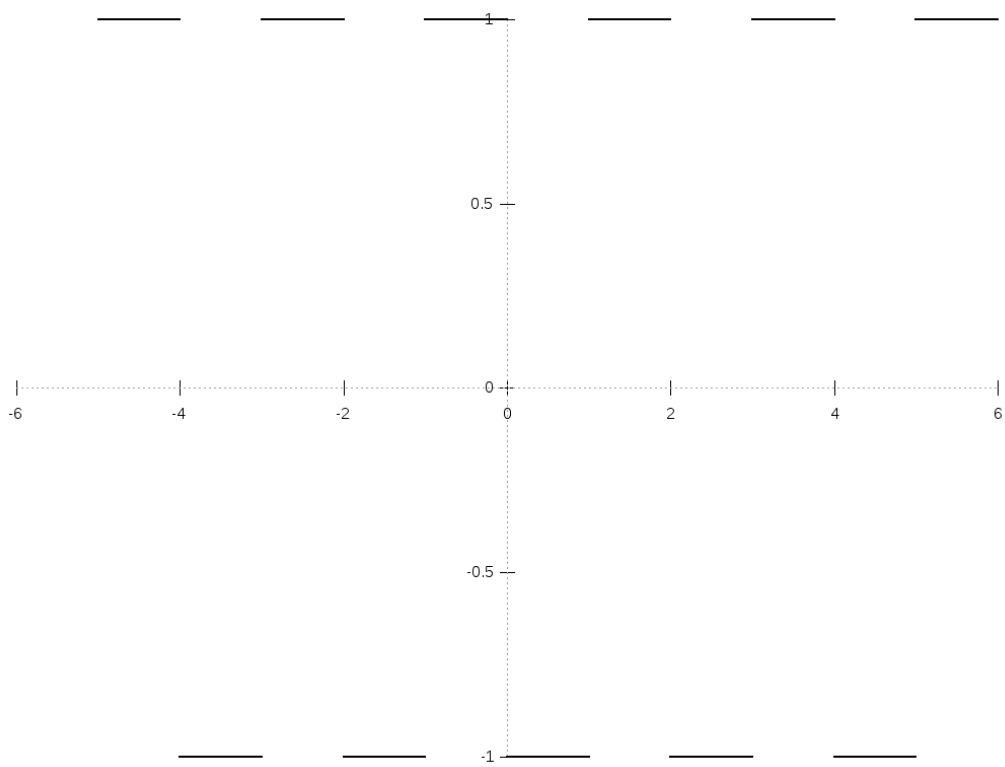
$$|g(x_n) - g(0)| = |g(x_n) - 0| = |x_n f\left(\frac{1}{x_n}\right)| = |x_n| \leq \varepsilon.$$

Die letzte Gleichung ($|x_n f\left(\frac{1}{x_n}\right)| = |x_n|$) gilt, da $f(x)$ stets 1 oder -1 ist und somit immer Betrag 1 hat. Damit gilt also $\lim_{n \rightarrow \infty} g(x_n) = 0$ (wieder nach Definition 1.11 mit selben ε und $N(\varepsilon)$) und somit nach Notation 2.8 aus der Vorlesung, dass $\lim_{x \rightarrow 0} g(x) = 0$.

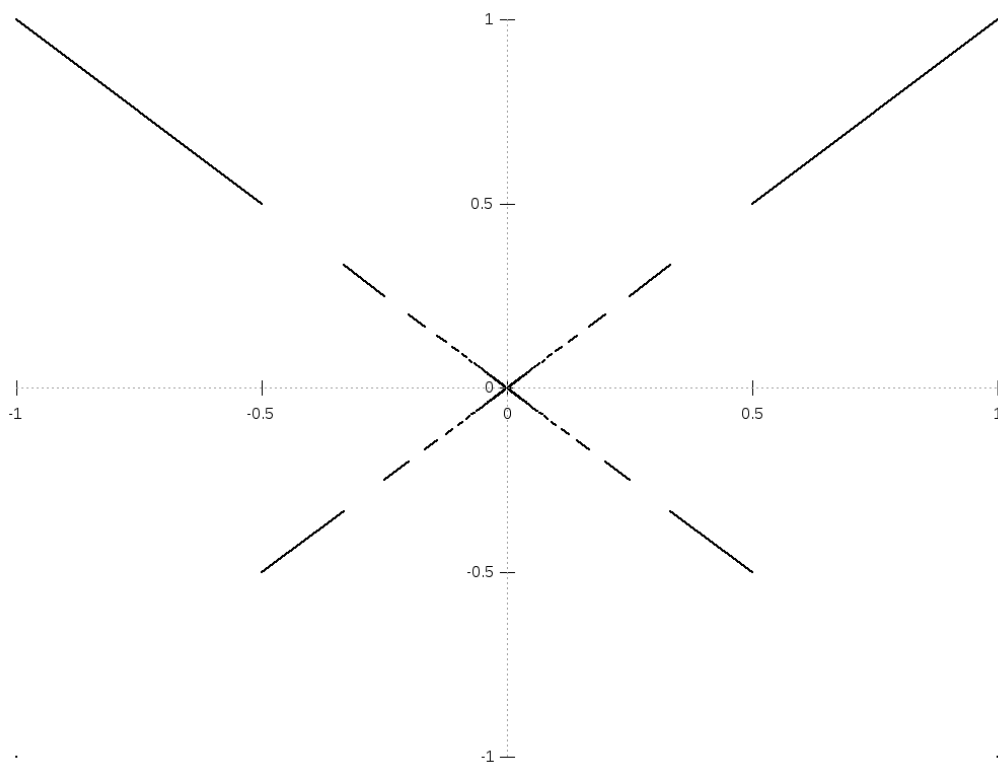
Lösung 1.5

Induktionsanfang (IA): Für $n = 0$ ist die Formel korrekt:

$$\sum_{k=0}^0 3(k+1) = 3 = \frac{3}{2} \cdot 1 \cdot 2$$

Induktionsannahme (IAN): Die Formel

$$\sum_{k=0}^n 3(k+1) = \frac{3}{2}(n+1)(n+2)$$

sei richtig für ein $n \in \mathbb{N}$.

Induktionsschritt (IS): $n \rightsquigarrow n+1$

Behauptung: Die Formel ist korrekt für $n+1 \in \mathbb{N}$:

$$\sum_{k=0}^{n+1} 3(k+1) = \frac{3}{2}(n+2)(n+3)$$

Beweis:

$$\begin{aligned} \sum_{k=0}^{n+1} 3(k+1) &= \sum_{k=0}^n 3(k+1) + 3(n+2) \stackrel{(\text{IAN})}{=} \frac{3}{2}(n+1)(n+2) + 3(n+2) \\ &= \frac{3}{2}(n+2)((n+1)+2) = \frac{3}{2}(n+2)(n+3) \quad \checkmark \end{aligned}$$

Also gilt die Formel für alle $n \in \mathbb{N}$.

Lösung 1.6 Um zu zeigen, dass die Folge $(a_n)_{n \in \mathbb{N}}$ monoton wächst betrachten wir für $n \geq 2$

$$\begin{aligned} \frac{a_n}{a_{n-1}} &= \left(1 + \frac{1}{n}\right)^n \cdot \left(1 + \frac{1}{n-1}\right)^{-(n-1)} \\ &= \left(\frac{n+1}{n}\right)^n \cdot \left(\frac{n-1}{n}\right)^{n-1} \\ &= \left(\frac{n^2-1}{n^2}\right)^n \cdot \frac{n}{n-1} \\ &= \left(1 - \frac{1}{n^2}\right)^n \cdot \frac{n}{n-1} \end{aligned}$$

Mit Hilfe der Bernoullischen Ungleichung können wir dies wie folgt abschätzen

$$\frac{a_n}{a_{n-1}} \geq \left(1 - \frac{1}{n}\right) \cdot \frac{n}{n-1} = 1.$$

Daraus folgt

$$a_n \geq a_{n-1} \quad \text{für } n \geq 2,$$

d.h. die Folge ist monoton wachsend und da

$$a_1 = \left(1 + \frac{1}{1}\right)^1 = 2$$

gilt

$$a_n \geq 2.$$

Bemerkung: Später werden wir sehen, dass diese Folge gegen die Zahl e konvergiert. Des weiteren verdeutlicht dieses Beispiel, dass Folgen nicht immer gegen den scheinbar offensichtlichen Wert konvergieren.

Lösung 1.7

a) Sei $0' \in \mathbb{K}$ ein weiteres Element mit $x + 0' = x \quad \forall x \in \mathbb{K}$.

Insbesondere gilt dann (für $x = 0$):

$$(*) \quad 0 + 0' = 0.$$

Andererseits gilt: $(**) \quad 0' + 0 = 0'$ nach (A3).

$$\Rightarrow 0 \stackrel{(*)}{=} 0 + 0' \stackrel{(A2)}{=} 0' + 0 \stackrel{(**)}{=} 0', \text{ d.h. } 0' = 0.$$

b) Zunächst löst $x = \frac{b}{a} = a^{-1}b$ die Gleichung, denn es gilt:

$$a \cdot (a^{-1}b) = (a \cdot a^{-1})b = 1 \cdot b = b.$$

Zum Nachweis der Eindeutigkeit gehen wir aus von:

Sei $y \in \mathbb{K}$ eine Lösung von $ay = b$.

$$\begin{aligned} &\Rightarrow ay = ax \\ &\Leftrightarrow a^{-1}ay = a^{-1}ax \\ &\Leftrightarrow aa^{-1}y = aa^{-1}x \\ &\Leftrightarrow y = x \end{aligned}$$

c)

$$\begin{aligned} \frac{a}{b} + \frac{c}{d} &\stackrel{(M3)}{=} \left(\frac{a}{b} + \frac{c}{d}\right) \cdot 1 \stackrel{(D1)}{=} \frac{a}{b} \cdot 1 + \frac{c}{d} \cdot 1 \\ &\stackrel{(2 \times (M4))}{=} \frac{a}{b} \cdot d \cdot d^{-1} + \frac{c}{d} \cdot b \cdot b^{-1} \\ &\stackrel{(\frac{1}{b} := b^{-1})}{=} a \cdot b^{-1} \cdot d \cdot d^{-1} + c \cdot d^{-1} \cdot b \cdot b^{-1} \\ &\stackrel{(2 \times (M2))}{=} a \cdot d \cdot b^{-1} \cdot d^{-1} + c \cdot b \cdot d^{-1} \cdot b^{-1} \\ &\stackrel{(M2)}{=} a \cdot d \cdot b^{-1} \cdot d^{-1} + c \cdot b \cdot b^{-1} \cdot d^{-1} \\ &\stackrel{(D1)}{=} (ad + cd) \cdot b^{-1} d^{-1} \stackrel{(*)}{=} (ad + cb) \cdot (bd)^{-1} \\ &\stackrel{(\frac{1}{bd} := (bd)^{-1})}{=} \frac{ad + cb}{bd} \end{aligned}$$

Es bleibt (*): $b^{-1}d^{-1} = (bd)^{-1}$ zu zeigen! Dies sieht (z.B.) so aus:

$(bd)^{-1}$ ist definiert durch

$$(bd)(bd)^{-1} = 1$$

und existiert, da $b \neq 0$ und $d \neq 0$. Außerdem gilt

$$(bd)b^{-1}d^{-1} = dbb^{-1}d^{-1} = dd^{-1} = 1.$$

Daraus folgt

$$\begin{aligned} (bd)(bd)^{-1} &= (bd)b^{-1}d^{-1} \\ \Leftrightarrow (bd)^{-1}(bd)(bd)^{-1} &= (bd)^{-1}(bd)b^{-1}d^{-1} \\ \Leftrightarrow (bd)(bd)^{-1}(bd)^{-1} &= (bd)(bd)^{-1}b^{-1}d^{-1} \\ \Leftrightarrow (bd)^{-1} &= b^{-1}d^{-1} \end{aligned}$$

Lösung 1.8

$$\text{a) } f(x) = x + |x| = x + \begin{cases} x & : x > 0 \\ -x & : x \leq 0 \end{cases} = \begin{cases} 2x & : x > 0 \\ 0 & : x \leq 0 \end{cases}$$

- b) Im Gegensatz zu der Funktion aus dem Aufgabenteil a) ist die Funktion $g(x)$ auf der x -Achse um eins nach rechts verschoben und zusätzlich mit dem Faktor $\frac{1}{4}$ skaliert. Daher gilt

$$g(x) := \begin{cases} 0 & : x \leq 1 \\ \frac{1}{2}(x-1) & : x > 1 \end{cases} = \frac{1}{4}(x-1 + |x-1|)$$

- c) Um die Funktion $h(x)$ umzuschreiben betrachten wir zunächst die Funktion

$$h_1(x) = \begin{cases} 0 & : x < -1 \\ 2x+2 & : x \geq -1 \end{cases},$$

die für $x \leq 0$ mit der Funktion $h(x)$ übereinstimmt. $h_1(x)$ läßt sich ähnlich wie die Funktion $g(x)$ durch Verschiebung von $f(x)$ konstruieren. Es gilt also

$$h_1(x) = x + 1 + |x + 1|.$$

Um den zweiten Knick zu konstruieren addieren wir ein Vielfaches der Funktion $f(x)$ zu $h_1(x)$. Da $f(x) = 0$ für $x \leq 0$ ändert dies nichts am Verhalten von $h_1(x)$ für $x \leq 0$. Wählen wir als Faktor -1 , so ändert sich aber die Steigung für $x > 0$ von 2 auf 0, da die Steigung von $f(x)$ für $x > 0$ gleich 2 ist. Die Funktion $h(x)$ läßt sich also schreiben als

$$\begin{aligned} h(x) &= g_1(x) + (-1) \cdot f(x) \\ &= x + 1 + |x + 1| - (x + |x|) \\ &= 1 + |x + 1| - |x| \end{aligned}$$

Lösung 1.9

- a) Induktionsanfang (IA): Für $n = 1$ ist die Formel richtig:

$$\sum_{k=1}^1 k = 1 = \frac{1}{2} \cdot 1 \cdot 2 \quad \checkmark.$$

Induktionsannahme (IAN): Die Formel

$$\sum_{k=1}^n k = \frac{1}{2}n(n+1)$$

sei richtig für ein $n \in \mathbb{N}$.

Induktionsschritt (IS): $n \rightsquigarrow n+1$

Beh.: Die Formel ist richtig für $n+1 \in \mathbb{N}$:

$$\sum_{k=1}^{n+1} k = \frac{1}{2}(n+1)(n+2).$$

Bew.:

$$\begin{aligned}\sum_{k=1}^{n+1} k &= \sum_{k=1}^n k + (n+1) \stackrel{(\text{IA}n)}{=} \frac{1}{2}n(n+1) + (n+1) \\ &= \frac{1}{2}(n+1) \cdot (n+2) \quad \checkmark.\end{aligned}$$

Also gilt die Formel für alle $n \in \mathbb{N} = \{1, 2, 3, \dots\}$.

b) (IA): $n = 1$:

$$\sum_{k=1}^1 k^2 = \frac{1}{6} 1 \cdot 2 \cdot 3 \quad \checkmark.$$

(IA n): $\sum_{k=1}^n k^2 = \frac{1}{6}n(n+1)(2n+1)$ für ein $n \in \mathbb{N}$.

(IS): $n \rightsquigarrow n+1$:

Beh.:

$$\sum_{k=1}^{n+1} k^2 = \frac{1}{6}(n+1)(n+2)(2n+3)$$

Bew.:

$$\begin{aligned}\sum_{k=1}^{n+1} k^2 &= \sum_{k=1}^n k^2 + (n+1)^2 \\ &= \frac{1}{6}n(n+1)(2n+1) + (n+1)^2 \\ &= \frac{1}{6}(n+1) \cdot (n(2n+1) + 6(n+1)) \\ &= \frac{1}{6}(n+1) \cdot (2n^2 + 7n + 6) \\ &= \frac{1}{6}(n+1)(n+2)(2n+3) \quad \checkmark.\end{aligned}$$

c) (IA): Für $n = 4$:

$$4^2 = 16 \leq 16 = 2^4 \quad \checkmark.$$

(IA n): $n^2 \leq 2^n$ für ein $n \in \mathbb{N}^{\geq 4}$

(IS): $n \rightsquigarrow n+1$:

Beh.:

$$(n+1)^2 \leq 2^{n+1}$$

Bew.:

Für $n \geq 4$ gilt:

$$4n \leq n^2 \Leftrightarrow 4 \leq n$$

Also gilt:

$$\begin{aligned}
 (n+1)^2 &= n^2 + 2n + 1 \leq n^2 + \frac{n^2}{2} + 1 \\
 &\stackrel{\text{(IA}_n\text{)}}{\leq} 2^n + 2^{n-1} + 1 \\
 &\leq 2^n + 2^{n-1} + 2^{n-1} \\
 &= 2^{n-1}(2 + 1 + 1) = 2^{n-1} \cdot 4 = 2^{n-1} \cdot 2^2 = 2^{n+1} \quad \checkmark.
 \end{aligned}$$

d) (IA) Für $n = 1$ ist die Formel richtig:

$$1! = 1 \geq 2^{1-1} = 1$$

(IA_n) Die Formel

$$k! \geq 2^{k-1}$$

sei richtig für ein $n \in \mathbb{N}$.

(IS) Die Formel ist richtig für $n + 1 \in \mathbb{N}$:

$$(k+1)! \geq 2^k$$

Beweis:

$$\begin{aligned}
 2^k = 2^{k-1} \cdot 2 &\leq k! \cdot 2 \\
 &\stackrel{k \geq 1}{\leq} k! \cdot (k+1) \\
 &= (k+1)!
 \end{aligned}$$

Lösung 1.10

a)

$$a_n = \frac{-7n^2 + 3n - 1}{5n^2 + 5} = \frac{n^2(-7 + \frac{3}{n} - \frac{1}{n^2})}{n^2(5 + \frac{5}{n^2})} = \frac{-7 + \frac{3}{n} - \frac{1}{n^2}}{5 + \frac{5}{n^2}} \rightarrow -\frac{7}{5}$$

für $n \rightarrow +\infty$, da $\frac{3}{n}, -\frac{1}{n^2}, \frac{5}{n^2} \rightarrow 0$ für $n \rightarrow +\infty$.

b)

$$a_n = \frac{n^3(3 + \frac{1}{n^2} - \frac{2}{n^3})}{n^3(2 + \frac{1}{\sqrt{n}})^3} = \frac{3 + \frac{1}{n^2} - \frac{2}{n^3}}{(2 + \frac{1}{\sqrt{n}})^3} \rightarrow \frac{3}{2^3} = \frac{3}{8}$$

für $n \rightarrow +\infty$, da $\frac{1}{n^2}, -\frac{2}{n^3}, \frac{1}{\sqrt{n}} \rightarrow 0$ für $n \rightarrow +\infty$.

c) Beh.: $a_n = (1 + \frac{1}{n^2})^n \rightarrow 1$ für $n \rightarrow +\infty$.

Beweis: Wegen der Bernoulli-Ungleichung gilt:

$$\begin{aligned} a_n &= \left(1 + \frac{1}{n^2}\right)^n \geq 1 + n \cdot \frac{1}{n^2} = 1 + \frac{1}{n} \\ \Rightarrow \frac{1}{a_n} &= \frac{1}{\left(1 + \frac{1}{n^2}\right)^n} = \frac{1}{\left(\frac{n^2+1}{n^2}\right)^n} = \left(\frac{n^2}{n^2+1}\right)^n \\ &= \left(\frac{n^2+1-1}{n^2+1}\right)^n = \left(1 - \frac{1}{n^2+1}\right)^n \geq 1 - \frac{n}{n^2+1} = \frac{n^2-n+1}{n^2+1} \\ \Rightarrow a_n &\leq \frac{n^2+1}{n^2-n+1} = \frac{n^2-n+1+n}{n^2-n+1} = 1 + \frac{n}{n^2-n+1} \end{aligned}$$

D.h. also : $a_n = (1 + 1/n^2)^n \rightarrow 1$ für $n \rightarrow +\infty$, da sowohl $1 + \frac{1}{n} \rightarrow 1$ als auch $1 + \frac{n}{n^2-n+1} \rightarrow 1$.

d)

$$a_n = \frac{n}{2n + \sin(\frac{1}{n})} = \frac{n}{n(2 + \frac{1}{n} \sin(\frac{1}{n}))} = \frac{1}{2 + \frac{1}{n} \sin(\frac{1}{n})} \rightarrow \frac{1}{2}$$

für $n \rightarrow +\infty$, da $\frac{1}{n} \rightarrow 0$ und $\sin(\frac{1}{n}) \rightarrow 0$ für $n \rightarrow +\infty$ und somit auch $\frac{1}{n} \sin(\frac{1}{n}) \rightarrow 0$ für $n \rightarrow +\infty$.

Lösung 1.11 Betrachten wir die ersten Folgenglieder der Folge $(a_n)_{n \in \mathbb{N}}$ und die ersten Folgengliedern der Folge $(g_n)_{n \in \mathbb{N}}$:

$$\begin{array}{l|l} s_1 = 1 + x & g_1 = 1 + 1 \\ s_2 = 1 + x + \frac{x^2}{2} & g_2 = 1 + 1 + \frac{1}{2} \\ s_3 = 1 + x + \frac{x^2}{2} + \frac{x^3}{6} & g_3 = 1 + 1 + \frac{1}{2} + \frac{1}{4} \\ \vdots & \vdots \end{array}$$

Für $0 \leq x \leq 1$ stellen wir fest, dass für die bereits berechneten Folgenglieder gilt

$$s_n \leq g_n.$$

Als nächstes schauen wir uns den allgemeinen Fall an:

$$s_n = \sum_{k=0}^n \frac{x^k}{k!} \stackrel{0 \leq x \leq 1}{\leq} \sum_{k=0}^n \frac{1}{k!} = 1 + \sum_{k=1}^n \frac{1}{k!} \stackrel{k! \geq 2^{k-1}}{\leq} 1 + \sum_{k=0}^{n-1} \left(\frac{1}{2}\right)^k = g_n$$

Aus Aufgabe 13d) wissen wir, dass

$$k! \geq 2^{k-1} \quad \text{für alle } k \in \mathbb{N}$$

Gleichzeitig wissen wir (vgl. Geometrische Reihe), dass

$$g_n = 1 + \sum_{k=0}^n \left(\frac{1}{2}\right)^k \xrightarrow{n \rightarrow \infty} 1 + \frac{1}{1 - \frac{1}{2}} = 1 + \frac{2}{2-1} = 3.$$

$\Rightarrow |s_n| \leq 3$, d.h. s_n ist beschränkt. Da die Folge $(s_n)_{n \in \mathbb{N}}$ monoton wachsend ist, wissen wir nun, dass sie konvergiert.

Bemerkung: Für $0 \leq x < 1$ ist der Beweis einfacher, da man in dem Fall direkt mit $h_n = \sum_{k=0}^n x^k$ vergleichen kann.

Lösung 1.12

a) Die Antwort lautet: Nein! Die Aussage ist also falsch.

Zur Begründung: Die Folge (a_n) mit $a_n = (-1)^n$ ist beschränkt durch 1:

$$|a_n| = |(-1)^n| = 1,$$

aber divergent (vergleiche dazu Vorlesung bzw. Skript!).

b) Die Antwort lautet: Ja! Die Aussage ist also richtig.

Dies ist ein Satz, der in der Vorlesung bewiesen wurde (siehe Skript).

c) Die Antwort lautet: Ja! Die Aussage ist also richtig.

Zur Begründung: Möglichkeit 1): Auf Grund des Vollständigkeitsaxioms konvergiert jede Cauchy-Folge in \mathbb{R} . Konvergente Folgen sind aber beschränkt (siehe b)).

Möglichkeit 2): Wir weisen dies direkt nach, indem wir den Beweis zu b) (Skript/Vorlesung) imitieren. Wir setzen $\varepsilon = 1$. Dann gibt es ein $N \in \mathbb{N}$ mit

$$|a_n - a_N| < 1, \quad \text{für alle } n \geq N.$$

Hieraus folgt

$$|a_n| \leq |a_n - a_N| + |a_N| < 1 + |a_N|, \quad \text{für alle } n \geq N.$$

Wir können nun die ersten $N - 1$ Folgenglieder mit in die Betrachtung einbeziehen, indem wir schreiben

$$|a_n| \leq \max(|a_1|, \dots, |a_{N-1}|, 1 + |a_N|).$$

Damit ist die Beschränktheit der Folge gezeigt.

d) Die Antwort lautet: Ja! Die Aussage ist also richtig.

Denn es gilt folgende aus der Dreiecksungleichung folgende Ungleichung:

$$||a_n| - |a|| \leq |a_n - a| \quad (\text{vgl. Vorlesung}).$$

Der Rest der Aussage ergibt sich aus der Definition der Konvergenz einer Folge (a_n) mit dem Grenzwert a .

e) Die Antwort lautet: Nein! Die Aussage ist also falsch.

Denn es gilt zum Beispiel:

$$a_n := \frac{1}{n} > 0 \quad \text{und} \quad |a_n| \leq 1,$$

aber

$$\frac{1}{a_n} = n \rightarrow \infty \quad \text{für} \quad n \rightarrow \infty.$$

f) Die Antwort lautet: Ja! Die Aussage ist also richtig.

Denn es gilt: Die Folge (a_n) ist monoton wachsend und nach oben durch b_1 beschränkt:

$$a_n \leq b_n \leq b_{n-1} \leq b_{n-2} \leq \dots \leq b_1,$$

da (b_n) monoton fallend ist. Also konvergiert (a_n) nach einem Satz der Vorlesung (siehe auch Skript!).

Entsprechend gilt: Die Folge (b_n) ist monoton fallend und nach unten durch a_1 beschränkt:

$$b_n \geq a_n \geq a_{n-1} \geq a_{n-2} \geq \dots \geq a_1,$$

da (a_n) monoton wachsend ist. Also konvergiert (b_n) nach einem Satz der Vorlesung (siehe auch Skript!).

Man beachte aber, dass die beiden Folgen $(a_n), (b_n)$ nicht denselben Grenzwert haben müssen:

Beispiel: $a_n := \frac{n}{n+1}$ ist monoton wachsend und konvergiert gegen 1.

$b_n := 2 + \frac{1}{n}$ ist monoton fallend und konvergiert gegen 2! Ausserdem gilt natürlich $a_n \leq 1 < 2 \leq b_n$, also sicherlich auch $a_n \leq b_n$!

g) Die Antwort lautet: Ja! Die Aussage ist also richtig.

Denn es gilt nach einer Folgerung aus den Anordnungsaxiomen für alle $n \in \mathbb{N}$:

$$a_n \leq a_{n+1} \quad \text{und} \quad b_n \leq b_{n+1} \Rightarrow a_n + b_n \leq a_{n+1} + b_{n+1}$$

h) Die Antwort lautet: Nein! Die Aussage ist also falsch.

Gegenbeispiel: Sei a_n eine beliebige monotone Folge und $b_n = -1$ für alle $n \in \mathbb{N}$ eine konstante Folge (diese ist nach Definition auch monoton wachsend!). Dann ist $(a_n \cdot b_n) = -1 \cdot a_n$ eine monoton fallende Folge.

Lösung 1.13

a) Die Lösung erhalten wir durch Spiegeln der Punkte P_0 und P_1 an der x - bzw. y -Achse. Spiegeln wir den Punkt P_0 an der y -Achse, so erhalten wir den Punkt $P_3 = (-1, 0)$. Nun spiegeln wir P_1 an der y -Achse und erhalten $P_2 = (-a, \sqrt{1-a^2})$. Durch erneute Spiegelung an der x -Achse erhalten wir $P_5 = (a, -\sqrt{1-a^2})$. Zum Schluss spiegeln wir nun noch P_1 an der x - und y -Achse und erhalten $P_4 = (-a, -\sqrt{1-a^2})$.

- b) Wir erinnern uns an die Gaußsche Flächenformel aus der Vorlesung. Für ein Polygon bestehend aus $n + 1$ -Punkte berechnen wir den Flächeninhalt durch

$$F := \frac{1}{2} \sum_{k=0}^n (x_{k-1} - x_{k+1})y_k,$$

wobei $P_k = (x_k, y_k)$. Somit erhalten wir

$$\begin{aligned} F(a) &= \frac{1}{2} \left[0 + (1 - (-a)) \cdot \sqrt{1 - a^2} + (a - (-1)) \cdot \sqrt{1 - a^2} \right. \\ &\quad \left. + 0 + (-1 - a) \cdot (-\sqrt{1 - a^2}) + (-a - 1) \cdot (-\sqrt{1 - a^2}) \right] \\ &= \frac{1}{2} \left(4 \cdot (1 + a) \sqrt{1 - a^2} \right) \\ &= 2 \cdot (1 + a) \sqrt{1 - a^2} \end{aligned}$$

- c) Da der Flächeninhalt in diesem Fall nur vom Parameter a abhängt, können wir das maximale Hexagon durch Berechnung des Extremums von $F(a)$ berechnen:

$$F'(a) = 2 \cdot \sqrt{1 - a^2} + 2 \cdot (1 + a) \frac{-a}{\sqrt{1 - a^2}} \stackrel{!}{=} 0.$$

Durch Umstellen erhalten wir

$$a^2 + \frac{1}{2}a - \frac{1}{2} = 0.$$

Berechnung der Nullstellen der quadratischen Gleichung:

$$a_{1,2} = -\frac{1}{4} \pm \sqrt{\frac{1}{16} - \frac{1}{2}} = -\frac{1}{4} \pm \frac{3}{4} = \begin{cases} \frac{1}{2} \\ -1 \end{cases}.$$

Des Weiteren gilt

$$F''(a) = -\frac{2 + 6a}{\sqrt{1 - a^2}} - \frac{2 \cdot (a^2 + a^3)}{(\sqrt{1 - a^2})^3}$$

und damit

$$F''\left(\frac{1}{2}\right) < 0,$$

d.h. für $a = \frac{1}{2}$ ist das resultierende Hexagon wirklich Flächeninhalt maximierend. Das resultierende Hexagon ist zu dem gleichseitig und gleichwinklig (120°).

Lösung 1.14

a) $\sum_{i=1}^{10} (a_i - a_{i+1}) = \sum_{i=1}^{10} a_i - \sum_{i=1}^{10} a_{i+1} = \sum_{i=1}^{10} a_i - \sum_{i=2}^{11} a_i = a_1 - a_{11}$

b)

$$\begin{aligned} \sum_{i=1}^{10} \sum_{j=1}^{10} a_{ij} - \sum_{i=1}^{10} \sum_{j=1}^5 a_{i,2j} &= \sum_{i=1}^{10} \left(\sum_{j=1}^{10} a_{ij} - \sum_{j=1}^5 a_{i,2j} \right) \\ &= \sum_{i=1}^{10} \left(\sum_{j=1}^5 a_{i,2j-1} \right) \end{aligned}$$

Lösung 1.15 Die Lösung ist

$$a_n = (n+1)^2.$$

Wir beweisen dies mit vollständiger Induktion über n .

a) Induktionsanfang (IA): Für $n = 0$ ist die Formel richtig:

$$a_0 = (0+1)^2 = 1$$

Induktionsannahme (IAN): Die Formel

$$a_n = (n+1)^2$$

sei richtig für ein $n \in \mathbb{N}$.

Induktionsschritt (IS): $n \rightsquigarrow n+1$

Beh.: Die Formel ist richtig für $n+1 \in \mathbb{N}$:

$$a_{n+1} = (n+2)^2$$

Bew.:

$$a_{n+1} = a_n + 2(n+1) + 1 = (n+1)^2 + 2n + 3 = n^2 + 4n + 4 = (n+2)^2.$$

Also gilt die Formel für alle $n \in \mathbb{N} = \{1, 2, 3, \dots\}$.

2 Funktionen, Stetigkeit, Differenzierbarkeit

Lösung 2.1 Wir werten das Polynom

$$p(x) = x^4 - 3x^3 + 2x - 1$$

an der Stelle $x_0 = -1$ mit dem Horner Schema aus:

$$\begin{array}{r|rrrrr} 1 & -3 & 0 & 2 & -1 \\ & -1 & 4 & -4 & 2 \\ \hline 1 & -4 & 4 & -2 & 1 \end{array}$$

Wir erhalten somit

$$p(x) = (x+1)(x^3 - 4x^2 + 4x - 2) + 1$$

Lösung 2.2

$$\frac{f(0+h) - f(0)}{h} = \frac{\cos\left(\frac{1}{h}\right)h^2 - 0}{h} = h \cos\left(\frac{1}{h}\right) \rightarrow 0 \quad \text{für } h \rightarrow 0$$

D.h. $f(x)$ ist in 0 differenzierbar mit $f'(0) = 0$.

Lösung 2.3

i) Zuerst skizzieren wir die Menge

$$\{(x, y) \mid x^2 + y^2 = r^2\}$$

und stellen fest, dass es sich dabei um einen Kreis mit Mittelpunkt $(0, 0)$ und Radius r handelt.

Verändert man die Menge wie folgt

$$\left\{ (x, y) \mid \left(\frac{x}{a}\right)^2 + \left(\frac{y}{b}\right)^2 = 1 \right\},$$

so erhält man als Graph eine Ellipse mit Halbachsen der Längen a und b . Dabei verläuft die Halbachse der Länge a entlang der x -Achse und die andere entlang der y -Achse.

Mit diesem Wissen ist es nun nicht mehr schwer den Schritt nach 3D zu machen und die in der Aufgabenstellung angegebene Menge zu skizzieren. Es handelt sich dabei um einen Ellipsoiden mit Halbachsen entlang den drei Koordinatenachsen, wobei sie die Längen a , b und c haben.

Darstellung der Menge $\left\{ (x, y, z) \mid \left(\frac{x}{1}\right)^2 + \left(\frac{y}{2}\right)^2 + \left(\frac{z}{3}\right)^2 = 1 \right\}$:

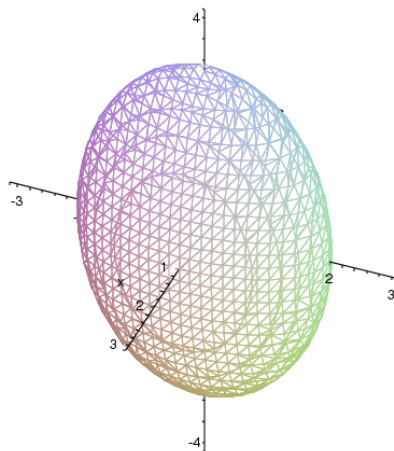

- ii) Um die Funktion $f(x,y)$ skizzieren zu können betrachten wir ihre Niveaulinien, d.h. die Mengen

$$\{(x,y) | f(x,y) = c\} \quad \text{mit} \quad c \in \mathbb{R}^+.$$

Da

$$f(x,y) = \frac{1}{x^2 + y^2} = c \quad \Leftrightarrow \quad x^2 + y^2 = \frac{1}{c}$$

gilt, sind die Niveaumengen Kreise um den Koordinatenursprung. Unsere Funktion ist also rotationssymmetrisch, so dass es im folgenden genügt eine Halbgerade vom Ursprung aus zu betrachten, d.h. z.B. die positive x -Achse.

$$f(x,0) = \frac{1}{x^2} \rightarrow \infty \quad \text{für} \quad x \rightarrow 0$$

und

$$f(x,0) = \frac{1}{x^2} \rightarrow 0 \quad \text{für} \quad x \rightarrow \infty.$$

Graph der Funktion $f(x,y) = \frac{1}{x^2 + y^2}$ für $x,y \in [0,1]$:

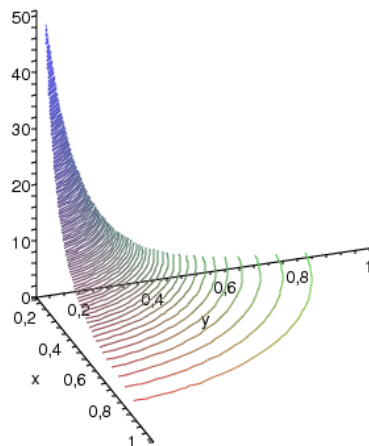

Lösung 2.4 Mit dem Newton-Verfahren lassen sich Nullstellen einer Funktion bestimmen. Um ein Newton-Verfahren zur Berechnung von \sqrt{a} zu entwerfen brauchen wir also eine Funktion, die \sqrt{a} als Nullstelle hat. Da wir ein Newton-Verfahren entwerfen wollen, das ohne die Auswertung von \sqrt{a} auskommt, brauchen wir also eine Funktion mit Nullstelle \sqrt{a} , in der \sqrt{a} selber nicht vorkommt ($g(x) = x - \sqrt{a}$ scheidet also aus). Eine solche Funktion ist

$$f(x) = x^2 - a.$$

Für das Newton-Verfahren benötigen wir die Ableitung von f :

$$f'(x) = 2x.$$

Das Newtonverfahren sieht also wie folgt aus:

$$\begin{aligned}
 x_0 & \quad \text{Startwert} \\
 x_{n+1} &= x_n - \frac{f(x_n)}{f'(x_n)} \\
 &= x_n - \frac{x_n^2 - a}{2x_n} \\
 &= x_n - \frac{x_n}{2} + \frac{a}{2x_n} \\
 &= \frac{x_n}{2} + \frac{a}{2x_n} \\
 &= \frac{x_n + \frac{a}{x_n}}{2}
 \end{aligned}$$

Lösung 2.5

$$\frac{\partial V}{\partial r}(r, h) = \frac{2}{3}\pi rh, \quad \frac{\partial V}{\partial h}(r, h) = \frac{\pi}{3}r^2$$

$$\begin{aligned}
 & \frac{V(r + 0.01r, h + 0.01h) - V(r, h)}{V(r, h)} \\
 = & \frac{\frac{\partial V}{\partial r}(r, h)0.01r + \frac{\partial V}{\partial h}(r, h)0.01h + o(0.01r, 0.01h)}{V(r, h)} \\
 = & \frac{\frac{2}{3}\pi rh \cdot 0.01r + \frac{\pi}{3}r^2 \cdot 0.01h + o(0.01r, 0.01h)}{\frac{\pi}{3}r^2h} \\
 = & 0.03 + \frac{o(0.01r, 0.01h)}{\frac{\pi}{3}h}
 \end{aligned}$$

Bis auf Terme höherer Ordnung vergrößert sich das Volumen also um 3 Prozent, wenn man r und h um je ein Prozent vergrößert.

Alternativ:

Eine andere Möglichkeit die relative Änderung des Volumens V zu berechnen ist

$$\begin{aligned}
 & \frac{V(r + 0.01r, h + 0.01h) - V(r, h)}{V(r, h)} \\
 = & \frac{V(r(1 + 0.01), h(1 + 0.01)) - V(r, h)}{V(r, h)} \\
 = & \frac{V(r(1.01), h(1.01)) - V(r, h)}{V(r, h)} \\
 = & \frac{\frac{\pi}{3}r^2(1.01)^2h^2(1.01) - \frac{\pi}{3}r^2h}{\frac{\pi}{3}r^2h} \\
 = & \frac{\frac{\pi}{3}r^2h(1.01)^3 - \frac{\pi}{3}r^2h}{\frac{\pi}{3}r^2h} \\
 = & 1.01^3 - 1 \\
 = & 0.030301.
 \end{aligned}$$

Vergrößert man r und h um je ein Prozent, so vergrößert sich das Volumen V um genau 3.0301 Prozent.

Lösung 2.6 Zunächst sind die erste und die zweite Ableitung auszurechnen.

$$\begin{aligned}
 y(x) &= e^{-2x} [c_1 \cos(x) + c_2 \sin(x)] + \frac{3}{40} \sin(3x) - \frac{1}{40} \cos(3x) \\
 y'(x) &= e^{-2x} (-2) [c_1 \cos(x) + c_2 \sin(x)] + e^{-2x} [-c_1 \sin(x) + c_2 \cos(x)] \\
 &\quad + \frac{3}{40} \cos(3x) \cdot 3 + \frac{1}{40} \sin(3x) \cdot 3 \\
 y''(x) &= e^{-2x} 4 [c_1 \cos(x) + c_2 \sin(x)] + e^{-2x} 4 [-c_1 \sin(x) + c_2 \cos(x)] \\
 &\quad + e^{-2x} (-2) [-c_1 \sin(x) + c_2 \cos(x)] + e^{-2x} [-c_1 \cos(x) - c_2 \sin(x)] \\
 &\quad - \frac{3}{40} \cos(3x) \cdot 9 + \frac{1}{40} \sin(3x) \cdot 9
 \end{aligned}$$

Damit gilt:

$$\begin{aligned}
 y''(x) + 4y'(x) + 5y(x) &= e^{-2x} [4c_1 \cos(x) + 4c_2 \sin(x) + 2c_1 \sin(x) - 2c_2 \cos(x) \\
 &\quad + 2c_1 \sin(x) - 2c_2 \cos(x) - c_1 \cos(x) - c_2 \sin(x) \\
 &\quad - 8c_1 \cos(x) - 8c_2 \sin(x) - 4c_1 \sin(x) + 4c_2 \cos(x) \\
 &\quad + 5c_1 \cos(x) + 5c_2 \sin(x)] \\
 &\quad + \sin(3x) \left[-\frac{27}{40} + \frac{12}{40} + \frac{15}{40} \right] + \cos(3x) \left[\frac{9}{40} + \frac{36}{40} - \frac{5}{40} \right] \\
 &= \cos(3x) \quad \checkmark
 \end{aligned}$$

Lösung 2.7 Definiere $f(x) := \cos^2 x + \sin^2 x$ und berechne

$$\begin{aligned} f(0) &= 1, \text{ da } \cos 0 = 1, \sin 0 = 0, \\ f'(x) &= 2 \cos x \cdot (-\sin x) + 2 \sin x \cdot \cos x \\ &= 2(\sin x \cos x - \sin x \cos x) \equiv 0. \end{aligned}$$

Damit folgt

$$f(x) = \text{const.} = 1, \text{ da } f(0) = 1.$$

Lösung 2.8 Mit Hilfe der Differentiationsregel für die Umkehrfunktion erhalten wir

$$\arccos'(x) = (\cos^{-1})'(x) = -\frac{1}{\sin(\arccos(x))} \quad (17)$$

Da $\sin^2(x) + \cos^2(x) = 1$ gilt weiterhin, dass

$$(17) = -\frac{1}{\sin(\arccos(x))} = -\frac{1}{\sqrt{1 - \cos^2(\arccos(x))}} = -\frac{1}{\sqrt{1 - x^2}}.$$

Also gilt $\arccos'(x) = -\frac{1}{\sqrt{1-x^2}}$.

Lösung 2.9

- a) Ja! Die Cosinus-Funktion sowie die Funktionen $\frac{1}{x}$ und x^2 sind stetig auf $\mathbb{R} \setminus \{0\}$. Da die Verkettung sowie das Produkt stetiger Funktionen stetig ist, ist $\cos\left(\frac{1}{x}\right)x^2$ stetig auf $\mathbb{R} \setminus \{0\}$. Wir müssen also schauen, ob die Funktion $f(x)$ stetig in $x = 0$ ist. Dazu betrachten wir den Grenzwert von $\cos\left(\frac{1}{x}\right)x^2$ für $x \rightarrow 0$.

$$\cos\left(\frac{1}{x}\right)x^2 \leq x^2 \rightarrow 0 \quad \text{für } x \rightarrow 0,$$

$$\cos\left(\frac{1}{x}\right)x^2 \geq -x^2 \rightarrow 0 \quad \text{für } x \rightarrow 0.$$

D.h. $\cos\left(\frac{1}{x}\right)x^2 \rightarrow 0$ für $x \rightarrow 0$ und somit ist die Funktion $f(x)$ stetig auf ganz \mathbb{R} .

- b) Ja! Zunächst wissen wir, dass x^2 und $1-x$ stetig sind. Ihr Nullstellenmengen sind $N_{x^2} = \{0\}$ und $N_{1-x} = \{1\}$. Aus der Vorlesung wissen wir, dass $\frac{1}{x^2}$ stetig ist auf $\mathbb{R} \setminus N_{x^2}$ und $\frac{1}{1-x}$ stetig ist auf $\mathbb{R} \setminus N_{1-x}$. Da sie Summe zweier stetiger Funktionen auch stetig ist, ist $f(x)$ stetig auf $\mathbb{R} \setminus \{0, 1\}$.
- c) Ja! Da die Betragsfunktion auf \mathbb{R} stetig ist und die Summe zweier stetiger Funktionen auch wieder stetig ist, ist $f(x)$ stetig auf \mathbb{R} .

d) Ja! $f(x)$ läßt sich umschreiben zu

$$f(x) = \sqrt[4]{|x|} = \sqrt{\sqrt{|x|}}.$$

Die Betragsfunktion ist auf \mathbb{R} stetig und bildet auf \mathbb{R}_0^+ ab. Da die Wurzelfunktion auf \mathbb{R}_0^+ stetig ist und die Verkettung stetiger Funktionen stetig ist, ist $f(x)$ stetig auf \mathbb{R} .

e) Ja! $\frac{x^2}{2} - 1$ und $-\frac{x^3}{4} + 3$ sind stetig auf \mathbb{R} . Da

$$\frac{2^2}{2} - 1 = 1 = -\frac{2^3}{4} + 3$$

besitzt die Funktion $f(x)$ keinen Sprung an der Stelle $x = 2$ und ist somit stetig.

Lösung 2.10

a) Sei $M \subset \mathbb{R}$ nichtleer und nach unten beschränkt. Dann gibt es ein $x_0 \in M$ und eine untere Schranke k_0 von M .

Setze $I_0 := [k_0, x_0]$ und $M_0 := \frac{k_0 + x_0}{2}$ die Mitte des Intervalles I_0 .

Fall 1: $M \cap [k_0, M_0) = \emptyset$

Dann ist M_0 eine untere Schranke von M .

Wir definieren dann $x_1 := x_0$ und $k_1 := M_0$.

Fall 2: $M \cap [k_0, M_0] \neq \emptyset$

Dann gibt es einen Punkt $x_1 \in M$ mit $x_1 < M_0$. In diesem Fall setzen wir $k_1 := k_0$.

Wir erhalten also ein Intervall $I_1 = [k_1, x_1]$ mit den Eigenschaften:

- i) $[k_0, x_0] \supset [k_1, x_1]$,
- ii) $x_1 \in M$,
- iii) k_1 ist untere Schranke von M ,
- iv) $x_1 - k_1 \leq \frac{1}{2}(x_0 - k_0)$.

Dieses Verfahren wiederholen wir nun mit dem Intervall $I_1 = [k_1, x_1]$ und $M_1 = \frac{k_1 + x_1}{2}$ an Stelle von I_0 und M_0 und setzen diese Vorgehensweise fort.

Wir erhalten auf diese Weise induktiv eine Intervallschachtelung:

$$I_0 = [k_0, x_0] \supset [k_1, x_1] = I_1 \supset [k_2, x_2] = I_2 \supset \dots \supset [k_n, x_n] = I_n \supset \dots$$

mit den Eigenschaften:

- (1) $x_n \in M$,
- (2) k_n ist untere Schranke von M ,
- (3) $0 \leq x_n - k_n \leq \frac{1}{2^n}(x_0 - k_0)$.

- b) Schauen wir uns die Folgen $(k_n)_{n \in \mathbb{N}}$ und $(x_n)_{n \in \mathbb{N}}$ näher an, so stellen wir fest, dass die Folge $(k_n)_{n \in \mathbb{N}}$ monoton wachsend und die Folge $(x_n)_{n \in \mathbb{N}}$ monoton fallend ist. Gleichzeitig gilt stets $k_n \leq x_n$ für alle $n \in \mathbb{N}_0$. Daraus folgt die Konvergenz der Folgen $(k_n)_{n \in \mathbb{N}}$ und $(x_n)_{n \in \mathbb{N}}$.
- c) Aus Aufgabenteil b) wissen wir bereits, dass die Folgen $(k_n)_{n \in \mathbb{N}}$ und $(x_n)_{n \in \mathbb{N}}$ konvergieren. Sei nun k der Grenzwert der Folge $(k_n)_{n \in \mathbb{N}}$ und \bar{x} der Grenzwert der Folge $(x_n)_{n \in \mathbb{N}}$. In Aufgabenteil a) haben wir festgestellt, dass folgende Ungleichung gilt:

$$0 \leq x_n - k_n \leq \frac{1}{2^n}(x_0 - k_0)$$

$$\Leftrightarrow k_n \leq x_n \leq k_n + \frac{1}{2^n}(x_0 - k_0)$$

Betrachten wir nun das Verhalten für $n \rightarrow \infty$, so erhalten wir

$$\Rightarrow k \leq \bar{x} \leq k + 0$$

$$\Rightarrow k = \bar{x}$$

D.h. beide Folgen konvergieren gegen denselben Grenzwert.

- d) Es bleibt zu zeigen, dass k das Infimum von M , also die grösste untere Schranke von M ist.

Nach Konstruktion gilt:

- i) Für jedes $x \in M$ ist $x \geq k_n$ für alle $n \in \mathbb{N}_0$.
 $\Rightarrow x \geq k$ durch Grenzübergang.
 Also ist k eine untere Schranke von M .

- ii) Sei \bar{k} eine weitere untere Schranke von M .

Annahme: $\bar{k} > k$.

$$\Leftrightarrow \bar{k} - k > 0$$

Aus Aufgabenteil a) wissen wir bereits, dass

$$x_n - k_n \leq \frac{1}{2^n}(x_0 - k_0)$$

wählen wir nun n groß genug, so kann man $x_n - k_n$ wie folgt weiter abschätzen:

$$x_n - k_n \leq \frac{1}{2^n}(x_0 - k_0) < \bar{k} - k \leq \bar{k} - k_n.$$

$\Rightarrow x_n < \bar{k}$ Widerspruch dazu, dass k untere Schranke von M ist.

$\Rightarrow \bar{k} \leq k$, d.h. k ist grösste untere Schranke von M . \square

Bemerkung: Der Beweis dafür, dass jede nichtleere, beschränkte Menge $M \subset \mathbb{R}$ ein Supremum hat, kann analog geführt werden.

Lösung 2.11

a) Es gilt:

$$x^2 - 3x + 2 = (x - 1)(x - 2)$$

und daher

$$\frac{x^2 - 3x + 2}{x - 1} \stackrel{x \neq 1}{=} x - 2 \rightarrow -1 \quad \text{für } x \rightarrow 1.$$

Also ist die Funktion $f(x)$ an der Stelle $x = 1$ stetig ergänzbar mit dem Funktionswert

$$f(1) := -1!$$

b) Wir beachten, dass

$$x - 1 = (\sqrt{x} - 1)(\sqrt{x} + 1)$$

gilt und erhalten daher

$$\frac{\sqrt{x} - 1}{x - 1} = \frac{\sqrt{x} - 1}{(\sqrt{x} - 1)(\sqrt{x} + 1)} \stackrel{x \neq 1}{=} \frac{1}{\sqrt{x} + 1} \rightarrow \frac{1}{\sqrt{1} + 1} = \frac{1}{2} \quad \text{für } x \rightarrow 1.$$

Also ist die Funktion $g(x)$ an der Stelle $x = 1$ stetig ergänzbar mit dem Funktionswert

$$g(1) := \frac{1}{2}.$$

c) Hier gilt:

$$\frac{x^2 - 5}{(x - 1)^2} = \frac{x - \sqrt{5}}{x - 1} \cdot \frac{x + \sqrt{5}}{x - 1}.$$

Für $x \downarrow 1$ (z.B. für die Folge $x_n := 1 + \frac{1}{n}$) ergibt sich:

$$\frac{x - \sqrt{5}}{x - 1} \rightarrow -\infty \tag{18}$$

$$\frac{x + \sqrt{5}}{x - 1} \rightarrow +\infty, \tag{19}$$

(18) und (19) ergeben zusammen

$$\frac{x^2 - 5}{(x - 1)^2} \rightarrow -\infty \quad \text{für } x \downarrow 1.$$

Für $x \uparrow 1$ (z.B. für die Folge $x_n := 1 - \frac{1}{n}$) ergibt sich dagegen:

$$\frac{x - \sqrt{5}}{x - 1} \rightarrow +\infty \tag{20}$$

$$\frac{x + \sqrt{5}}{x - 1} \rightarrow -\infty, \tag{21}$$

(20) und (21) ergeben zusammen

$$\frac{x^2 - 5}{(x - 1)^2} \rightarrow -\infty \quad \text{für } x \uparrow 1.$$

Also ist die Funktion $h(x)$ an der Stelle $x = 1$ nicht stetig ergänzbar. Als Funktionswert ergäbe sich (die Formel ist formal, d.h. symbolisch zu verstehen):

$$h(1) = \frac{-4}{0} = -\infty.$$

Man sagt, die Funktion $h(x)$ besitzt an der Stelle $x = 1$ eine Polstelle ohne Vorzeichenwechsel.

- d) Die Funktion $k(x) = \frac{2x-2}{|2x-2|} = \begin{cases} 1 & \text{für } x \geq 1 \\ -1 & \text{für } x < 1 \end{cases}$ ist stetig für $x \neq 1$ und hat an der Stelle $x = 1$ eine Sprungstelle mit einem Sprung der Höhe 2 von -1 auf $+1$ als Unstetigkeit. Sie ist an der Stelle $x = 1$ also nicht stetig ergänzbar.
 → Skizze anfertigen!

Lösung 2.12 O.B.d.A. sei unser Polynom

$$p(x) = x^{2n+1} + c_{2n}x^{2n} + \dots + c_1x + c_0$$

normiert.

$$\text{Da } p(x) = x^{2n+1} \left[1 + \frac{c_{2n}}{x} + \dots + \frac{c_1}{x^{2n}} + \frac{c_0}{x^{2n+1}} \right]$$

$$\Rightarrow p(x) = \begin{cases} \rightarrow +\infty & : x \rightarrow +\infty \\ \rightarrow -\infty & : x \rightarrow -\infty \end{cases}$$

Man kann daher Stellen $a < b$ finden mit $p(a) < 0$ und $p(b) > 0$.

Deshalb gibt es ein $x_0 \in [a, b]$ mit $p(x_0) = 0$ nach dem Zwischenwertsatz, da $p(x)$ stetig ist!

Bemerkung: Die Lösung der Aufgaben ist hier zu Ende. Man kann zusätzlich ein konkretes $b < \infty$ angeben, für das gilt $p(b) > 0$. Dazu gehen wir wie folgt vor:

Für $x \geq \max(1, 2(\sum_{v=0}^{2n} |c_v|)) \geq 1 > 0$ gilt:

$$\tilde{p}(x) = c_{2n}x^{2n} + \dots + c_0$$

$$|\tilde{p}(x)| \stackrel{x \geq 1}{\leq} \left(\frac{1}{x} |c_{2n} + \dots + c_0| \right) x^{2n+1} \stackrel{\text{Dreiecksungl.}}{\leq} \left(\frac{1}{x} \sum_{v=0}^{2n} |c_v| \right) x^{2n+1}$$

Da $x \geq 1$ und gleichzeitig $x \geq 2(\sum_{v=0}^{2n} |c_v|)$, kann man $|\tilde{p}(x)|$ schließlich wie folgt abschätzen:

$$|\tilde{p}(x)| \leq \frac{1}{2} x^{2n+1}$$

$$\begin{aligned}\Rightarrow p(x) = x^{2n+1} + \tilde{p}(x) &\geq x^{2n+1} - \frac{1}{2}x^{2n+1} \\ &= \frac{1}{2}x^{2n+1} \geq 1/2 > 0.\end{aligned}$$

Also kann man $b = \max(1, 2(\sum_{v=0}^{2n} |c_v|))$ wählen.
Entsprechend findet man ein a mit $p(a) < 0$!

Lösung 2.13

a) Für die Menge $A = \{x \mid -2 < x \leq 5\}$ gilt:

$$\sup A = 5 = \max A$$

und

$$\inf A = -2,$$

aber -2 ist kein Minimum von A . Zur Begründung beachten wir, dass nach Definition der Menge A gilt:

$$x \leq 5 \quad \text{für alle } x \in A.$$

D. h. 5 ist obere Schranke von A . Ausserdem gilt:

Zu jedem $\varepsilon > 0$ gibt es ein $x \in A$ derart, dass

$$5 - \varepsilon \leq x \leq 5.$$

Denn wir können ja zum Beispiel $x = 5 - \frac{\varepsilon}{2} \in A$ wählen, um die gewünschte Ungleichung zu erhalten. Also ist 5 kleinste obere Schranke von A . Da $5 \in A$, gilt demnach sogar

$$\max A = 5 = \sup A.$$

Entsprechend sieht man die Aussage für -2 ein:

- -2 ist untere Schranke von A nach Definition von A .
- -2 ist grösste untere Schranke von A , da es zu jedem $\varepsilon > 0$ ein $x \in A$ gibt derart, dass

$$-2 < x < -2 + \varepsilon.$$

Wähle z. B. $x = -2 + \frac{\varepsilon}{2}$.

- -2 ist kein Minimum von A , weil $-2 \notin A$.

$$A = (-2, 5]$$

b) Für die Menge $B = \{x \mid x^2 < 5\}$ gilt:

$$\sup B = \sqrt{5} \quad \text{und} \quad \inf B = -\sqrt{5},$$

aber $\sqrt{5}$ ist kein Maximum von B , weil $\sqrt{5} \notin B$. Entsprechend ist $-\sqrt{5}$ kein Minimum von B , weil $-\sqrt{5} \notin B$. Dazu beachten wir, dass gilt:

$$B = \{x \mid x^2 < 5\} = \{x \mid -\sqrt{5} < x < \sqrt{5}\}$$

und benutzen die gleiche Argumentation wie in a)!

$$B = \left(-\sqrt{5}, \sqrt{5}\right)$$

c) Für die Menge $C = \{x \mid 3 \leq 2x + 5 \leq 8\}$ gilt schliesslich:

$$\sup C = \max C = \frac{3}{2} \quad \text{und} \quad \inf C = \min C = -1.$$

Denn es gilt:

$$\begin{aligned} 3 \leq 2x + 5 \leq 8 &\Leftrightarrow 0 \leq 2x + 2 \leq 5 \\ &\Leftrightarrow -2 \leq 2x \leq 3 \Leftrightarrow -1 \leq x \leq \frac{3}{2}, \end{aligned}$$

woraus mit der Argumentation von a) die Behauptung folgt.

$$C = \left[-1, \frac{3}{2}\right]$$

Lösung 2.14

a)

$$p'(x) = 4x^3 - 18x + 4$$

Denn: $(x^n)' = nx^{n-1}$ für $n \in \mathbb{N}$ und $(\alpha f + \beta g)' = \alpha f' + \beta g'$ für $\alpha, \beta \in \mathbb{R}$ und differenzierbare Funktionen f und g .

b)

$$q'(x) = [(x^2 - 5)^8]' = 8(x^2 - 5)^7 \cdot 2x = 16x(x^2 - 5)^7$$

nach der Kettenregel: $[f(g(x))]' = f'(g(x)) \cdot g'(x)$ und den Regeln in a)!

c)

$$\begin{aligned} r'(x) &= \left(\frac{\sqrt{x^2-1}}{\sqrt{x^2+1}}\right)' = \frac{(\sqrt{x^2-1})' \sqrt{x^2+1} - \sqrt{x^2-1} (\sqrt{x^2+1})'}{x^2+1} \quad (\text{Quotientenregel!}) \\ &= \frac{1}{x^2+1} \cdot \left\{ \frac{x}{\sqrt{x^2-1}} \cdot \sqrt{x^2+1} - \sqrt{x^2-1} \cdot \frac{x}{\sqrt{x^2+1}} \right\} \\ &= \frac{1}{x^2+1} \cdot \frac{x \cdot (x^2+1) - (x^2-1) \cdot x}{\sqrt{x^2-1} \sqrt{x^2+1}} \\ &= \frac{x^3 + x - x^3 + x}{(x^2+1)\sqrt{x^2+1}\sqrt{x^2-1}} \\ &= \frac{2x}{(x^2+1)^{3/2}\sqrt{x^2-1}}. \end{aligned}$$

Benutzt:

$$\begin{aligned}(\sqrt{x^2-1})' &= \frac{1}{2\sqrt{x^2-1}} \cdot 2x = \frac{x}{\sqrt{x^2-1}}, \text{ (Kettenregel!)} \\(\sqrt{x^2+1})' &= \frac{1}{2\sqrt{x^2+1}} \cdot 2x = \frac{x}{\sqrt{x^2+1}}, \\(\sqrt{x})' &= \frac{1}{2\sqrt{x}}.\end{aligned}$$

Beachte: $\sqrt{x^2-1}$ ist nur definiert für $x^2-1 \geq 0 \Leftrightarrow x^2 \geq 1 \Leftrightarrow |x| \geq 1 \Leftrightarrow x \geq 1$ oder $x \leq -1$.

Beim Ableiten „gerät“ $\sqrt{x^2-1}$ in den Nenner: $\left(\frac{\sqrt{x^2-1}}{\sqrt{x^2+1}}\right)' = \frac{2x}{(x^2+1)^{3/2}\sqrt{x^2-1}}$, also alles „richtig“ für $|x| > 1 \Leftrightarrow x > 1$ oder $x < -1$

d)

$$\begin{aligned}e_n(x) &= \left(1 + \frac{x}{n}\right)^n \\e'_n(x) &= n \left(1 + \frac{x}{n}\right)^{n-1} \cdot \frac{1}{n} \\&= \left(1 + \frac{x}{n}\right)^{n-1} \\&= \left(1 + \frac{x}{n}\right)^n \cdot \frac{1}{1 + \frac{x}{n}} \\&= e_n(x) \cdot \frac{1}{1 + \frac{x}{n}}\end{aligned}$$

nach der Kettenregel!

Bemerkung: Später sehen wir:

$$e_n(x) = \left(1 + \frac{x}{n}\right)^n \rightarrow e^x \text{ für } n \rightarrow +\infty$$

Obige Formel legt also

$$(e^x)' = e^x$$

nahe, da $\left(1 + \frac{x}{n}\right) \rightarrow 1$ für $n \rightarrow +\infty$ und $x \in \mathbb{R}$ beliebig, aber fest.

Problem: Gilt: $\lim_n e'_n(x) = (e^x)'$?

Vertauschen von zwei Grenzübergängen!

Lösung 2.15 Wir rechnen $(2+h)^3$ aus:

$$\begin{aligned}
 (2+h)^3 &= (2+h)^2(2+h) \\
 &= (4+4h+h^2)(2+h) \\
 &= 8+8h+2h^2+4h+4h^2+h^3 \\
 &= 8+12h+6h^2+h^3 \\
 &= 8+\underbrace{12}_a h+\underbrace{h^2(6+h)}_{=o(h)}
 \end{aligned}$$

$a = 12$!

oder $f(x) = x^3$, $f'(x) = 3x^2$

$f(2) = 2^3 = 8$, $f'(2) = 3 \cdot 2^2 = 3 \cdot 4 = 12$

$\Rightarrow a = 12$ (Def. der Ableitung/MWS!)

Lösung 2.16

a)

$$\begin{aligned}
 W(x) &= (x^2 - 1)^2 = x^4 - 2x^2 + 1 \geq 0 \quad \forall x \in \mathbb{R}. \\
 W(\pm 1) &= (1 - 1)^2 = 0 ! \\
 W'(x) &= 2(x^2 - 1) \cdot 2x = 4x(x^2 - 1) = 4x(x - 1)(x + 1) \\
 &= 4x^3 - 4x
 \end{aligned}$$

Nullstellen von W' : $x = -1, x = 0, x = +1$.

i)

$$\begin{aligned}
 W'(0) &= 0. \\
 0 < h < 1 &\Rightarrow 0 < h^2 < 1 \Rightarrow W'(h) = 4h(h^2 - 1) < 0 \\
 -1 < h < 0 &\Rightarrow 0 < h^2 < 1 \Rightarrow W'(h) = 4 \underbrace{h}_{<0} \underbrace{(h^2 - 1)}_{<0} > 0
 \end{aligned}$$

D.h. für $-1 < h < 0$ ist $W'(h) > 0$, d.h. Steigung der Tangente an den Graphen von W im Punkt $(h, W(h))$ ist positiv, $W'(h) = 0 \rightsquigarrow$ horizontale Tangente, dann $W'(h) < 0$ für $0 < h < 1 \rightsquigarrow$ Tangentensteigung negativ.

$\Rightarrow W(0) = 1$ liefert lok. Maximum.

Entsprechend:

ii)

$$\begin{aligned}
 W'(\pm 1) &= 0 \\
 W'(\pm 1 \pm h) &= 4(\pm 1 \pm h)((\pm 1 \pm h)^2 - 1) \\
 &= 4(\pm 1 \pm h)(1 \pm 2h + h^2 - 1) \\
 &= 4(\pm 1 \pm h)(h^2 \pm 2h) \\
 &= 4(\pm 1 \pm h)h(h \pm 2)
 \end{aligned}$$

+ -Fall:

$$W'(1+h) = 4(1+h)h(h+2) > 0 \text{ für } h > 0$$

$$W'(1-h) = 4(1-h)h(h-2) < 0 \text{ für } 0 < h < 1!$$

-- Fall:

$$W'(-1+h) = 4(-1+h)h(h-2) = 4(h-1)h(h-2) > 0 \text{ für } 0 < h < 1$$

$$W'(-1-h) = 4(-1-h)h(h+2) = 4(-1)(1+h)h(h+2) < 0 \text{ für } 0 < h < 1!$$

⇒ $W(\pm 1) = 0$ liefern lok. Minima!

iii) Wegen $W(x) = x^4 \left(1 - \frac{2}{x^2} + \frac{1}{x^4}\right)$ gilt

$$W(x) \rightarrow +\infty \text{ für } x \rightarrow \pm\infty!$$

$$W(\pm 2) = (4-1)^2 = 3^2 = 9 \rightarrow \text{Maxima auf } [-2, 2]!$$

Beachte: $W(\pm 2) = 9$ sind Randextrema!

$$W'(2) = 4 \cdot 2 \cdot 3 = 24 > 0, \quad W'(-2) = -24 < 0!$$

Alternativ kann man die Art der Extrema im Innern des Intervalls auch wie folgt bestimmen:

$$W(\pm 1) = 0 \quad (\text{s.o.})$$

$$W(0) = 1$$

$$W''(x) = 12x^2 - 4 = 4(3x^2 - 1)$$

$$W''(\pm 1) = 12 \cdot 1 - 4 = 8 > 0$$

$$W''(0) = -4 < 0$$

$$W'(\pm 1) = 0 \text{ und } W''(\pm 1) = 8 > 0 \Rightarrow \pm 1 \text{ liefert lok. Min. (Schule!)}$$

$$W'(0) = 0 \text{ und } W''(0) = -4 < 0 \Rightarrow 0 \text{ liefert lok. Max.}$$

b)

$$\begin{aligned} f(x) &= |x^2 - 2x| \geq 0 \quad \forall x \in \mathbb{R} \\ &= |x(x-2)| \end{aligned}$$

$$\Rightarrow f(0) = 0 = f(2)$$

Erwarten: $x = 0, x = 2$ liefern Minima!

Um die Funktion $f(x)$ mit Fallunterscheidung zu schreiben, schauen wir uns die Ungleichung

$$x^2 - 2x \geq 0 \quad \Leftrightarrow \quad x(x-2) \geq 0$$

an. Sie ist erfüllt in den folgenden beiden Fällen:

$$x \geq 0 \quad \text{und} \quad x \geq 2$$

und

$$x \leq 0 \quad \text{und} \quad x \leq 2,$$

d.h. in den Fällen $x \geq 2$ bzw. $x \leq 0$. Da diese beiden Fälle nicht ganz \mathbb{R} abdecken müssen wir drei Fälle unterscheiden.

$$f(x) = \left\{ \begin{array}{ll} x^2 - 2x = x(x-2) & \text{für } x \geq 2 \\ -x^2 + 2x = (-x)(x-2) & \text{für } 0 \leq x < 2 \\ x^2 - 2x = x(x-2) & \text{für } x < 0 \end{array} \right\}$$

$$\Rightarrow f'(x) = \left\{ \begin{array}{ll} 2x - 2 = 2(x-1) & \text{für } x > 2 \\ -2x + 2 = (-2)(x-1) & \text{für } 0 < x < 2 \\ 2x - 2 = 2(x-1) & \text{für } x < 0 \end{array} \right\}$$

Problem: f nicht differenzierbar in $x = 0$, $x = 2$ wegen Betrag!

Man erkennt aber: $f'(x) = 0 \Leftrightarrow x = 1$

i) $f(1) = 1$

$$f'(1) = 0, \quad f'(1+h) = (-2)h < 0 \text{ für } h > 0$$

$$f'(1-h) = (-2)(-h) = 2h > 0 \text{ für } 0 < h < 1$$

$\Rightarrow f(1) = 1$ lok. Max.

ii) $f(0) = 0$

$$0 < h < 1 \quad f(h) = |h(h-2)| = (-h)(h-2)$$

$$f'(h) = (-2)(h-1) > 0$$

$$-1 < h < 0 \quad f(h) = h(h-2)$$

$$f'(h) = 2(h-1) < 0$$

$\Rightarrow f(0) = 0$ lok. Min.

iii) $f(2) = 0$

$$0 < h < 1 \quad f'(2+h) = 2(2+h-1) = 2(1+h) > 0$$

$$f'(2-h) = (-2)(2-h-1) = \underbrace{(-2)}_{<0} \underbrace{(1-h)}_{>0} < 0$$

$\Rightarrow f(2) = 0$ lok. Min.

Wegen $f(x) = |x^2 - 2x| = x^2 |1 - \frac{2}{x}| \rightarrow +\infty$ für $x \rightarrow \pm\infty$ gilt:

$$\begin{aligned} x > 2 & : f(x) = x^2 - 2x \rightsquigarrow \text{Parabel} \\ 0 \leq x \leq 2 & : f(x) = -x^2 + 2x \rightsquigarrow \text{Parabel} \\ x < 0 & : f(x) = x^2 - 2x \rightsquigarrow \text{Parabel} \end{aligned}$$

Beachte: f' springt bei $x = 0$ von -2 auf 2 und bei $x = 2$ ebenfalls von -2 auf 2 .

Lösung 2.17

- i) Definiere für jedes h ein $\tilde{h} = -h$ und bemerke, dass wenn $h \rightarrow 0$ auch $\tilde{h} \rightarrow 0$. Damit gilt

$$\lim_{h \rightarrow 0} \frac{f(x) - f(x-h)}{h} = \lim_{\tilde{h} \rightarrow 0} -\frac{f(x) - f(x+\tilde{h})}{\tilde{h}} = \lim_{\tilde{h} \rightarrow 0} \frac{f(x+\tilde{h}) - f(x)}{\tilde{h}} = f'(x)$$

nach Definition der Ableitung (Definition 2.26 im Skript).

Bemerkung: Alternativ ist es möglich, den Mittelwertsatz auf das Intervall $(x-h, x)$ für $h > 0$, bzw. $(x, x+h)$ für $h < 0$ anzuwenden.

- ii) Es gilt

$$\begin{aligned} \lim_{h \rightarrow 0} \frac{f(x+h) - f(x-h)}{2h} &= \lim_{h \rightarrow 0} \frac{f(x+h) - f(x) + f(x) - f(x-h)}{2h} \\ &= \lim_{h \rightarrow 0} \frac{1}{2} \left(\frac{f(x+h) - f(x)}{h} + \frac{f(x) - f(x-h)}{h} \right) \\ &= \frac{1}{2} (f'(x) + f'(x)) = f'(x). \end{aligned}$$

Die vorletzte Gleichung verwendet Aufgabenteil i) und die Definition der Ableitung.

Lösung 2.18

- a) Ja!
 $f'(x) > 0$ für alle $x \in [a, b]$ $\Rightarrow f$ ist streng monoton wachsend \Rightarrow Beh.
- b) Nein!
 $f(x) = x^3$ ist auf $[-1, 1]$ streng monoton wachsend, aber $f'(0) = 0$ ($f'(x) \geq 0$ folgt aus dem Mittelwertsatz, jedoch nicht $f'(x) > 0$)
- c) Ja!
 siehe Vorlesung.
- d) Nein!
 siehe a): x_0 könnte a oder b sein.

e) Ja!

Satz von Rolle.

f) Ja!

Vgl. Beweis zum Satz von Rolle.

Lösung 2.19 $u(x, y, z) = \sqrt{x^2 + y^2 + z^2}$

$$\Rightarrow \frac{\partial u}{\partial x}(x, y, z) = \frac{x}{\sqrt{x^2 + y^2 + z^2}}$$

$$\frac{\partial u}{\partial y}(x, y, z) = \frac{y}{\sqrt{x^2 + y^2 + z^2}}$$

$$\frac{\partial u}{\partial z}(x, y, z) = \frac{z}{\sqrt{x^2 + y^2 + z^2}}$$

$$\Rightarrow \nabla u(x, y, z) = \left(\frac{x}{\sqrt{x^2 + y^2 + z^2}}, \frac{y}{\sqrt{x^2 + y^2 + z^2}}, \frac{z}{\sqrt{x^2 + y^2 + z^2}} \right)$$

$$u(x, y, z) = R \Leftrightarrow x^2 + y^2 + z^2 = R^2$$

Niveaumengen sind Kugeloberflächen mit Mittelpunkt $(0, 0, 0)$ und Radius $R > 0$.

Lösung 2.20

a)

$$\sum_{n=2}^{\infty} \frac{1}{\sqrt{n(n-1)}} = \sum_{n=2}^{\infty} \frac{1}{\sqrt{n^2 - n}} > \sum_{n=2}^{\infty} \frac{1}{\sqrt{n^2}} = \sum_{n=2}^{\infty} \frac{1}{n}$$

Die Reihe lässt sich also nach unten durch die harmonische Reihe abschätzen und ist somit genau wie diese divergent.

b) In dieser Aufgabe greifen wir auf den gegebenen Tipp zurück. Dafür formen wir ihn wie folgt um:

$$\begin{aligned} n! &\leq 2 \left(\frac{n}{2}\right)^n \quad \forall n \geq 1 \\ \Leftrightarrow \frac{n!}{n^n} &\leq \frac{1}{2^{n-1}} \quad \forall n \geq 1 \end{aligned}$$

Nun beweisen wir dies per vollständiger Induktion:

(IA): $n = 1$:

$$1 = \frac{1!}{1^1} \leq \frac{1}{2^0} = 1 \quad \checkmark.$$

(IAN): $\frac{n!}{n^n} \leq \frac{1}{2^{n-1}}$ für ein $n \in \mathbb{N}$.

(IS): $n \rightsquigarrow n + 1$:

Beh.:

$$\frac{(n+1)!}{(n+1)^{(n+1)}} \leq \frac{1}{2^n}$$

Bew.:

$$\frac{(n+1)!}{(n+1)^{(n+1)}} = \frac{(n+1)n!}{n^n} \frac{n^n}{(n+1)^{(n+1)}} \stackrel{(\text{IA}_n)}{\leq} \frac{1}{2^{n-1}} \left(\frac{n}{n+1}\right)^n \leq \frac{1}{2^{n-1}} \left(\frac{1}{1+\frac{1}{n}}\right)^n \leq \frac{1}{2^n}$$

Damit gilt für die Reihe:

$$\sum_{n=1}^{\infty} \frac{n!}{n^n} \leq \sum_{n=1}^{\infty} \frac{1}{2^{n-1}} = \sum_{n=0}^{\infty} \left(\frac{1}{2}\right)^n = \frac{1}{1-\frac{1}{2}} = 2$$

Die geometrische Reihe ist eine Majorante und somit konvergiert die betrachtete Reihe.

c) Verwende das Quotientenkriterium:

$$\frac{|a_{n+1}|}{|a_n|} = \frac{(n+1)^{10} 10^n}{10^{n+1} n^{10}} = \frac{1}{10} \left(1 + \frac{1}{n}\right)^{10} < 0,95 \quad \forall n \geq 4$$

Somit konvergiert die Reihe.

d) Es handelt sich hierbei um die geometrische Reihe $\sum_{k=1}^{\infty} q^k$ für $q = \frac{1}{\sqrt{2}} < 1$. Nach Satz 1.14 aus dem Skript konvergiert die Reihe somit gegen $\frac{1}{1-\frac{1}{\sqrt{2}}} - 1$. Das erste Glied der Reihe (also 1) muss abgezogen werden, da der Grenzwert aus Satz 1.14 für $\sum_{k=0}^{\infty} q^k$ gilt.

e) Wir stellen fest, dass alle Folgenglieder > 0 sind und verwenden das Quotientenkriterium:

$$\frac{\left| \frac{x^{2(k+1)+1}}{(2(k+1)+1)!} \right|}{\left| \frac{x^{2k+1}}{(2k+1)!} \right|} = \frac{x^{2(k+1)+1} (2k+1)!}{x^{2k+1} (2(k+1)+1)!} = \frac{x^2}{(2k+3)(2k+2)} \leq q < 1,$$

für ein hinreichend großes k . Somit konvergiert die Reihe.

Lösung 2.21

a)

$$f_1 = \frac{3}{2^4} = 0,1875$$

$$f_2 = \frac{3}{2^4} + \frac{3^2}{2^8} = \frac{3 \cdot 2^4 + 3^2}{2^8} = \frac{57}{2^8} \approx 0,22265625$$

$$f_3 = \frac{3}{2^4} + \frac{57^2}{2^{16}} = \frac{3 \cdot 2^{12} + 57^2}{2^{16}} = \frac{15537}{2^{16}} \approx 0,23707580$$

$$f_4 = \frac{3}{2^4} + \frac{15537^2}{2^{32}} = \frac{3 \cdot 2^{28} + 15537^2}{2^{32}} = \frac{1046704737}{2^{32}} \approx 0,24370493$$

$$f_5 = \frac{3}{2^4} + \frac{1046704737^2}{2^{64}} = \frac{3 \cdot 2^{60} + 1046704737^2}{2^{64}} \approx 0,24689209$$

b) (IA): Für $n = 1$:

$$f_1 = \frac{3}{16} < \frac{4}{16} = \frac{1}{4} \quad \checkmark.$$

(IAN): $f_n < \frac{1}{4}$ für ein $n \in \mathbb{N}$

(IS): $n \rightsquigarrow n+1$:

Beh.: $f_{n+1} < \frac{1}{4}$

Bew.:

$$f_{n+1} = \frac{3}{16} + f_n^2 \stackrel{\text{(IAN)}}{<} \frac{3}{16} + \left(\frac{1}{4}\right)^2 = \frac{3}{16} + \frac{1}{16} = \frac{4}{16} = \frac{1}{4}$$

c) Man betrachte die Differenz $f_{n+1} - f_n$ und zeige, dass diese größer als 0 ist:

$$f_{n+1} - f_n = f_n^2 - f_n + \frac{3}{16} = \left(f_n - \frac{1}{4}\right) \left(f_n - \frac{3}{4}\right)$$

Nach Aufgabenteil b) sind nun die beide Terme in den Klammern kleiner als 0 und somit ist das Produkt größer als 0.

d) Die Folge ist nach oben beschränkt und zudem (strikt) monoton wachsend. Somit besitzt sie einen Grenzwert (Satz aus der Vorlesung). Es gilt also $\lim_{n \rightarrow \infty} f_n = \bar{f}$ und somit:

$$\begin{aligned} \lim_{n \rightarrow \infty} f_{n+1} &= \lim_{n \rightarrow \infty} f_n^2 + \frac{3}{16} \\ \Leftrightarrow \bar{f} &= \bar{f}^2 + \frac{3}{16} \\ \Leftrightarrow \left(\bar{f} - \frac{1}{4}\right) \left(\bar{f} - \frac{3}{4}\right) &= 0 \end{aligned}$$

Lösungen dieser Gleichung sind $\frac{1}{4}$ und $\frac{3}{4}$, wobei zweite nach Aufgabenteil b) ausscheidet.

Lösung 2.22 (IA): $n = 2$:

$$(f_1 \cdot f_2)' = f_1' \cdot f_2 + f_1 \cdot f_2' \quad \text{Produktregel!} \rightarrow \text{Vorlesung/Skript!}$$

Zwischenbemerkung (nach Tipp): $n = 3$:

$$(f_1 \cdot f_2 \cdot f_3)' = f_1' \cdot f_2 \cdot f_3 + f_1 \cdot f_2' \cdot f_3 + f_1 \cdot f_2 \cdot f_3'$$

Beweis: Setze: $f_1 \cdot f_2 =: g$

$$\begin{aligned} \Rightarrow (f_1 \cdot f_2 \cdot f_3)' &= (g \cdot f_3)' \\ &= g' \cdot f_3 + g \cdot f_3' \quad (\text{Produktregel!}) \\ &= (f_1 \cdot f_2)' \cdot f_3 + f_1 \cdot f_2 \cdot f_3' \\ &= (f_1' \cdot f_2 + f_1 \cdot f_2') \cdot f_3 + f_1 \cdot f_2 \cdot f_3' \quad (\text{Produktregel!}) \\ &= f_1' \cdot f_2 \cdot f_3 + f_1 \cdot f_2' \cdot f_3 + f_1 \cdot f_2 \cdot f_3' \quad \checkmark \end{aligned}$$

(IAN): Formel ok. für $n \in \mathbb{N}$:

$$(f_1 \cdot \dots \cdot f_n)' = f_1' \cdot f_2 \cdot \dots \cdot f_n + \dots + f_1 \cdot \dots \cdot f_{n-1} \cdot f_n'$$

(IS): $n \rightsquigarrow n+1$:

Beh.:

$$(f_1 \cdot \dots \cdot f_n \cdot f_{n+1})' = f_1' \cdot f_2 \cdot \dots \cdot f_n \cdot f_{n+1} + \dots + f_1 \cdot \dots \cdot f_n \cdot f_{n+1}'$$

Beweis: $g := f_1 \cdot \dots \cdot f_n$

$$\begin{aligned} (f_1 \cdot \dots \cdot f_n \cdot f_{n+1})' &= (g \cdot f_{n+1})' \\ &= g' \cdot f_{n+1} + g \cdot f_{n+1}' \quad (\text{Produktregel!}) \\ &= (f_1 \cdot f_2 \cdot \dots \cdot f_n)' \cdot f_{n+1} + f_1 \cdot f_2 \cdot \dots \cdot f_n \cdot f_{n+1}' \\ &= (f_1' \cdot f_2 \cdot \dots \cdot f_n + \dots + f_1 \cdot \dots \cdot f_{n-1} \cdot f_n') \cdot f_{n+1} + f_1 \cdot f_2 \cdot \dots \cdot f_n \cdot f_{n+1}' \\ &= f_1' \cdot f_2 \cdot \dots \cdot f_n \cdot f_{n+1} \\ &\quad + f_1 \cdot f_2' \cdot f_3 \cdot \dots \cdot f_n \cdot f_{n+1} + \dots \\ &\quad + f_1 \cdot \dots \cdot f_n' \cdot f_{n+1} \\ &\quad + f_1 \cdot f_2 \cdot \dots \cdot f_n \cdot f_{n+1}' \quad \checkmark \quad \text{q.e.d} \end{aligned}$$

Folgerungen:

- a) $(f^n(x))' = n \cdot f^{(n-1)}(x) \cdot f'(x)$.
 $(f_1(x) = f_2(x) = \dots = f_n(x) = f(x))$
- b) $(x^n)' = nx^{n-1}$
 $(f(x) = x, f'(x) = 1)$

Lösung 2.23

- a) Da die Funktion f differenzierbar in a ist, existiert nach einem Satz aus der Vorlesung eine Funktion $o : \mathbb{R} \rightarrow \mathbb{R}$ mit

$$f(a+h) = f(a) + f'(a)h + o(h) \quad \text{und} \quad \frac{o(h)}{h} \xrightarrow{h \rightarrow 0} 0,$$

was äquivalent ist zu

$$\frac{f(a+h) - f(a)}{h} = f'(a) + \frac{o(h)}{h} \quad \text{und} \quad \frac{o(h)}{h} \xrightarrow{h \rightarrow 0} 0.$$

Da $f(a) = 0$, $f'(a) = -1 < 0$, $h > 0$ und $\frac{o(h)}{h}$ beliebig klein wird, muss (sobald $|\frac{o(h)}{h}| < 1$ ist) $f(a+h) < 0$ sein. Diese Behauptung gilt auch für jedes \tilde{h} mit $0 < \tilde{h} \leq h$.

- b) Da jede differenzierbare Funktion auch stetig ist, $a+h < b$ mit h genügend klein und $f(a+h) < 0 < f(b)$ existiert nach dem Zwischenwertsatz ein $x_0 \in (a, b)$ mit $f(x_0) = 0$.

- c) Da f differenzierbar und $f(a) = 0 = f(x_0)$ existiert nach dem Satz von Rolle ein $x_1 \in (a, x_0)$ mit $f'(x_1) = 0$.

Lösung 2.24

- a) Man kann folgende Funktionswerte berechnen:

$$\begin{aligned} f(-1) &= -1 - 7 - 3 + 4 &= -7 \\ f(0) & &= 4 \\ f(1) &= 1 - 7 + 3 + 4 &= 1 \\ f(2) &= 8 - 28 + 6 + 4 &= -10 \\ f(6) &= 216 - 252 + 18 + 4 &= -14 \\ f(7) &= 7^3 - 7^3 + 21 + 4 &= 25 \end{aligned}$$

Hierbei erkennt man insgesamt drei Wechsel des Vorzeichens. Da f als Polynom stetig ist, muss aufgrund des Zwischenwertsatzes der Wert 0 zwischen den jeweiligen Auswertungspunkten angenommen werden. Die gesuchten Intervalle sind somit $[-1, 0]$, $[1, 2]$ und $[6, 7]$.

Bestimmung der Näherungslösung durch Bisektion:

Anfangsintervall: $I_0 = [a_0, b_0] = [1, 2]$ und $f(1) = 1$ sowie $f(2) = -10$.

$$n = 1: c_1 = \frac{a_0 + b_0}{2} = \frac{3}{2} \text{ und } f(c_1) = -3.8750 \Rightarrow a_1 = a_0 \text{ und } b_1 = c_1.$$

$$n = 2: c_2 = \frac{5}{4} \text{ und } f(c_2) = -1.2344 \Rightarrow a_2 = a_1 \text{ und } b_2 = c_2.$$

$$n = 3: c_3 = \frac{9}{8} \text{ und } f(c_3) = -0.060547 \Rightarrow a_3 = a_2 \text{ und } b_3 = c_3.$$

$$n = 4: c_4 = \frac{17}{16} \text{ und } f(c_4) = 0.48462 \Rightarrow a_4 = c_4 \text{ und } b_4 = b_3.$$

$$n = 5: c_5 = \frac{35}{32} \text{ und } f(c_5) = 0.21567 \Rightarrow a_5 = c_5 \text{ und } b_5 = b_4.$$

$$n = 6: c_6 = \frac{71}{64} \text{ und } f(c_6) = 0.078457 \Rightarrow a_6 = c_6 \text{ und } b_6 = b_5.$$

$$n = 7: c_7 = \frac{143}{128} \text{ und } f(c_7) = 0.0091777$$

- b) Es gilt

$$|f(x) - g(x)| = \left| \frac{1}{2} \cos(x) \right| \leq \frac{1}{2}$$

Wertet man g also an denselben Punkten wie in Teil a) aus, so können die Funktionswerte nur um höchstens 0,5 abweichen. Insbesondere ändert sich dadurch keines der obigen Vorzeichen und man erhält mit derselben Begründung wie in Teil a) erneut die Intervalle $[-1, 0]$, $[1, 2]$ und $[6, 7]$.

Lösung 2.25 Zuerst nennen wir die Summanden a_n , so dass sich die Reihe schreiben läßt als

$$\sum_{n=0}^{\infty} (-1)^n \frac{x^{2n+1}}{(2n+1)!} = \sum_{n=0}^{\infty} a_n.$$

Da die Voraussetzung für das Quotientenkriterium fordert, dass $a_n \neq 0$ für $n \geq N$ mit $n \in \mathbb{N}_0$ müssen wir zwei Fälle unterscheiden:

i) Fall $x = 0$: Da

$$\sum_{n=0}^{\infty} (-1)^n \frac{0^{2n+1}}{(2n+1)!} = 0$$

ist die Konvergenz der Reihe in diesem Fall kein Problem.

ii) Fall $x \neq 0$:

In diesem Fall gilt grundsätzlich $a_n \neq 0$. Des Weiteren gilt

$$\begin{aligned} \frac{|a_{n+1}|}{|a_n|} &= \frac{|(-1)^{n+1} \frac{x^{2(n+1)+1}}{(2n+1)!}|}{|(-1)^n \frac{x^{2n+1}}{(2n+1)!}|} \\ &= \left| \frac{x^{2n+3} (2n+1)!}{(2n+3)! x^{2n+1}} \right| \\ &= \left| \frac{x^2}{(2n+2)(2n+3)} \right| \\ &= \left| \frac{x^2}{4n^2 + 10n + 6} \right| \\ &\leq \left| \frac{x^2}{4n^2} \right| \\ &\leq \frac{1}{4} \quad \text{für } n \geq x \end{aligned}$$

Für jedes $x \in \mathbb{R}$ mit $x \neq 0$ läßt sich also ein $n \in \mathbb{N}_0$ finden, für das

$$\frac{|a_{n+1}|}{|a_n|} \leq \frac{1}{4} \quad \text{für } n \geq x$$

gilt. Damit konvergiert die Reihe nach dem Quotientenkriterium.

Lösung 2.26

$$\begin{aligned} \frac{g(x+h) - g(x)}{h} &= \frac{f(x+h, x+h) - f(x, x)}{h} \\ &= \frac{f(x+h, x+h) - f(x, x+h) + f(x, x+h) - f(x, x)}{h} \\ &= \underbrace{\frac{f(x+h, x+h) - f(x, x+h)}{h}}_{\rightarrow \frac{\partial f}{\partial x}(x, x) \text{ für } h \rightarrow 0} + \underbrace{\frac{f(x, x+h) - f(x, x)}{h}}_{\rightarrow \frac{\partial f}{\partial y}(x, x) \text{ für } h \rightarrow 0} \\ \Rightarrow g'(x) &= \frac{\partial f}{\partial x}(x, x) + \frac{\partial f}{\partial y}(x, x) \end{aligned}$$

Lösung 2.27

$$g(x) := \sin(x+y) - \sin x \cos y - \cos x \sin y$$

$$g(0) = \sin y - 0 - \sin y \cdot 1 = 0, \text{ da } \cos 0 = 1, \sin 0 = 0$$

$$g'(x) = \cos(x+y) - \cos x \cos y + \sin x \sin y$$

$$h(x) := \cos(x+y) - \cos x \cos y + \sin x \sin y = g'(x)!$$

$$h(0) = \cos y - \cos y + 0, \text{ da } \cos 0 = 1, \sin 0 = 0$$

$$h'(x) = -\sin(x+y) + \sin x \cos y + \cos x \sin y$$

$$= -g(x)$$

Zusammen haben wir $g' = h$ und $h' = -g$. Wir zeigen nun $g^2(x) + h^2(x) \equiv 0$ für alle $x \in \mathbb{R}$.

Für $z(x) := g^2(x) + h^2(x)$ gilt $z(0) = 0$ (s.oben).

und $z' = 2gg' + 2hh' = 2(gh - hg) \equiv 0 \Rightarrow z(x) = 0!$

$\Rightarrow g(x) \equiv 0$ und $h(x) \equiv 0 \Rightarrow \text{Beh.}!$

Lösung 2.28

a) Nein!

Beispiel: $f(x) = x, x_0 = 0$

$|f(x)| = |x|$ ist nicht differenzierbar in $x_0 = 0$.

b) Ja!

f, g stetig in x_0 ,

$\Rightarrow |f|, |g|$ stetig in x_0

$\Rightarrow \left\{ \begin{array}{l} \max\{f, g\} = \frac{1}{2}\{f + g + |f - g|\} \\ \min\{f, g\} = \frac{1}{2}\{f + g - |f - g|\} \end{array} \right\}$ stetig in x_0 .

c) Nein!

$f(x) = 0, g(x) = \begin{cases} 0 & \text{falls } x \leq 0, \\ 1 & \text{falls } x > 0. \end{cases}$

fg ist die Nullfunktion, also stetig auf ganz \mathbb{R} , aber g ist nicht stetig in $x_0 = 0$.

d) Ja!

Satz der Vorlesung!

e) Nein!

Siehe a)!

Lösung 2.29

a) Um das Ergebnis nach den ersten beiden Iterationen mit der wirklichen Nullstelle vergleichen zu können, berechnen wir diese zuerst auf herkömmliche Weise:

$$f(x) = 0 \Leftrightarrow 2x + 6 = 0 \Leftrightarrow \boxed{x = -3}.$$

Nun zum Newton-Verfahren:

$$f(x) = 2x + 6, f'(x) = 2 > 0$$

Startwert $x_0 = -1$

$$\begin{aligned} \Rightarrow x_1 &= x_0 - \frac{f(x_0)}{f'(x_0)} = -1 - \frac{f(-1)}{f'(-1)} \\ &= -1 - \frac{4}{2} = -1 - 2 = -3. \\ x_2 &= x_1 - \frac{f(x_1)}{f'(x_1)} = -3 - \frac{f(-3)}{2} = -3, \text{ da } f(-3) = 0! \\ \Rightarrow x_1 &= x_2 = x_3 = \dots = x_n \text{ für alle } n \geq 1 \end{aligned}$$

b) Auch diesmal berechnen wir zuerst die Nullstellen, um einschätzen zu können wie gut das Ergebnis des Newton-Verfahrens nach zwei Iterationsschritten ist.

$$0 = q(x) \Leftrightarrow x^2 - 4 = 0 \Leftrightarrow (x+2)(x-2) = 0 \Leftrightarrow x_1 = -2, x_2 = 2.$$

$$q(x) = x^2 - 4, q'(x) = 2x \geq 0 \text{ in } [0, 3]$$

Startwert $x_0 = 1$,

$$\begin{aligned} q(1) &= 1 - 4 = -3 \\ q'(1) &= 2 \\ \Rightarrow x_1 &= x_0 - \frac{q(x_0)}{q'(x_0)} = 1 - \frac{-3}{2} = 1 + \frac{3}{2} = \frac{5}{2} \\ q(x_1) &= q(5/2) = \frac{25}{4} - 4 = \frac{25 - 16}{4} = \frac{9}{4} \\ q'(x_1) &= q'(5/2) = 2 \cdot \frac{5}{2} = 5 \\ \Rightarrow x_2 &= x_1 - \frac{q(x_1)}{q'(x_1)} = \frac{5}{2} - \frac{9/4}{5} = \frac{25 - 2 \cdot 9/4}{10} \\ &= \frac{25 - 9/2}{10} = \frac{50 - 9}{20} = \frac{41}{20} = 2,05 \\ q(x_2) &= 2,05^2 - 4 = 4,2025 - 4 = 0,2025 \\ q'(x_2) &= q'(2,05) = 2 \cdot 2,05 = 4,1 \\ \Rightarrow x_3 &= 2,05 - \frac{0,2025}{4,1} \approx 2,00060975 \dots \end{aligned}$$

c)

$$k(x) = x^3 - 5x^2 - 2x + 24 = (x+2)(x-3)(x-4) = (x+2)(x^2 - 7x + 12)$$

$$k'(x) = 3x^2 - 10x - 2$$

$$0 = k(x) \Leftrightarrow x_1 = -2, x_2 = 3, x_3 = 4.$$

Startwert $x_0 = 1$,

$$k(1) = 1 - 5 - 2 + 24 = 25 - 7 = 18$$

$$k'(1) = 3 - 10 - 2 = 3 - 12 = -9$$

$$\Rightarrow x_1 = x_0 - \frac{k(x_0)}{k'(x_0)} = 1 - \frac{18}{-9} = 1 + \frac{18}{9} = 1 + 2 = 3$$

$$\Rightarrow x_2 = x_1, \text{ da } k(x_1) = k(3) = 0$$

Wie bei a) $x_n = x_{n-1} = \dots = x_3 = x_2 = x_1$!

Nullstelle schon erwischt!

Lösung 2.30

i)

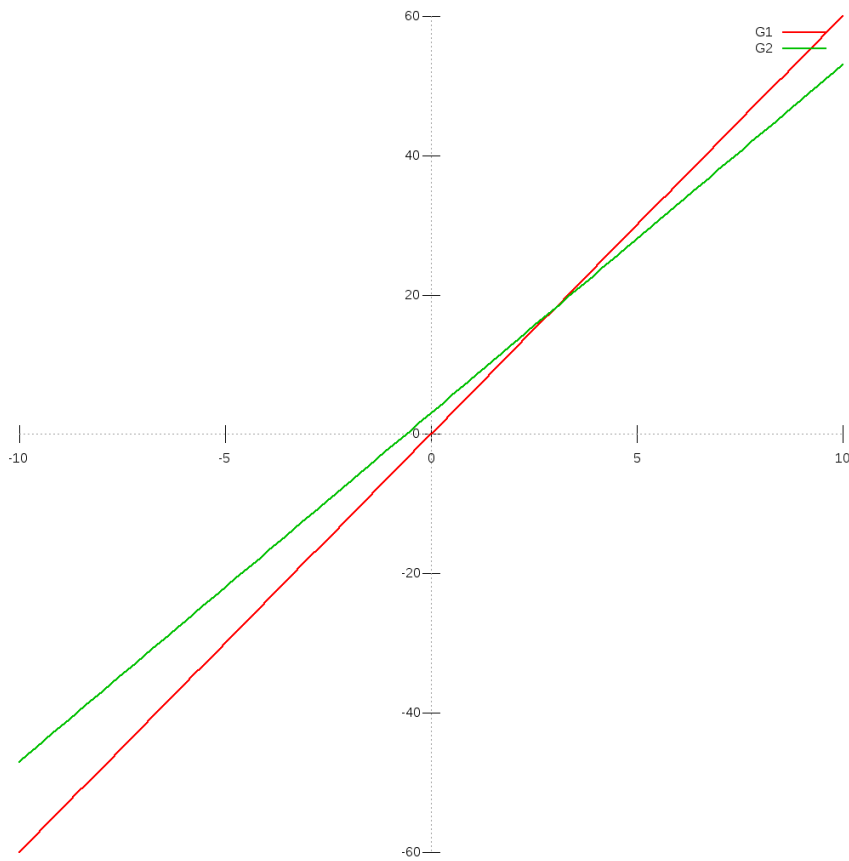

ii) Löse

$$7x = 5x + 3$$

$$\Leftrightarrow 2x = 3$$

$$\Leftrightarrow x = \frac{3}{2}.$$

Der Schnittpunkt liegt also bei $(\frac{3}{2}, \frac{21}{2})$.

iii) Eine mögliche Lösung ist $(x_1, y_1) = (0, 3)$, $(x_2, y_2) = (1, 7)$, denn $(0 + 1, 3 + 7) = (1, 10) \notin G_2$.

iv) (11) Seien $(x_1, y_1), (x_2, y_2) \in G_1$, d.h. $y_1 = 7x_1, y_2 = 7x_2$. Dann gilt

$$(x_1 + x_2, y_1 + y_2) = (x_1 + x_2, 7x_1 + 7y_2) = (x_1 + x_2, 7(x_1 + x_2)) \in G_1. \checkmark$$

(12) Seien $(x_1, y_1) \in G_1$ und $\alpha \in \mathbb{R}$. Dann gilt

$$(\alpha x_1, \alpha y_1) = (\alpha x_1, 7\alpha x_1) \in G_1 \checkmark$$

Lösung 2.31

a) Geeignete Startwerte um die vier Nullstellen zu bestimmen sind z.B.: -0.75, -1.5, 0.75, 1.5

```
function xNew = Newton( x0, genauigkeit )
% Sucht Nullstelle mit dem Newton-Verfahren.
% Argument x0 ist der Startwert.

% Hilfsfunktion: Funktion f auswerten
function f = evaluateF( x )
    f = 2*(x*x-1)*(x*x-1) - 1;
end

% Hilfsfunktion: Ableitung f' auswerten
function f = evaluateDF( x )
    f = 8*(x*x-1)*x;
end

% Hauptprogramm:
% Die eigentliche Iteration
precision = genauigkeit % Genauigkeit der Nullstelle
xNew = x0 % (z.B. 1e-3)
zaehler = 0; % Zaehler zum Zaehlen der Iterationen

while abs( evaluateF(xNew) ) > precision
    xNew = xNew - evaluateF( xNew ) / evaluateDF( xNew )
    zaehler = zaehler +1;
end
AnzahlIterationen = zaehler
end
```

Fordert man größere Genauigkeit, so benötigt das Programm nur wenige Iterationen zusätzlich. Wählt man als Startwert $x_0 = 8$ so beobachtet man folgendes Verhalten:

Genauigkeit	10^{-3}	10^{-6}	10^{-9}	10^{-12}
Anzahl an Iterationen	10	11	12	12

```
b) function xNew = Newton( x0, genauigkeit )
% Sucht Nullstelle mit dem Newton-Verfahren.
% Argument x0 ist der Startwert.

% Hilfsfunktion: Funktion f auswerten
function f = evaluateF( x )
    f = x*x*x -2*x + 2;
end

% Hilfsfunktion: Ableitung f' auswerten
function f = evaluateDF( x )
    f = 3*x*x-2;
end

% Hauptprogramm:
% Die eigentliche Iteration
precision = genauigkeit % Genauigkeit der Nullstelle
xNew = x0
zaehler = 0; % Zaehler zum Zaehlen der Iterationen

while abs( evaluateF(xNew) ) > precision
    xNew = xNew - evaluateF( xNew ) / evaluateDF( xNew )
    zaehler = zaehler +1;
end
AnzahlIterationen = zaehler
end
```

Bei einem Startwert in der Nähe von Null (z.B. $x_0 = 0,1$) tritt das Problem bereits auf. Beginnt man mit $x_0 = 0$, so erhält man die alternierende Folge $0,1,0,1,0,1,\dots$

```
c) function xNew = Newton( x0, genauigkeit, epsilon )
% Sucht Nullstelle mit dem Newton-Verfahren.
% Argument x0 ist der Startwert.

% Hilfsfunktion: Funktion f auswerten
function f = evaluateF( x )
    f = x/((x+1)*(x+1)) + 1;
```

```
end

% Hilfsfunktion: Ableitung f' auswerten
function f = evaluateDF( x )
    f = 1/((x+1)*(x+1)) - 2*x/((x+1)*(x+1)*(x+1));
end

% Hauptprogramm:
% Die eigentliche Iteration
precision = genauigkeit % Genauigkeit der Nullstelle
xNew = x0
zaehler = 0; % Zaehler zum Zaehlen der Iterationen

while ((abs( evaluateF(xNew) ) > precision)
        && (abs(evaluateDF( xNew )) > epsilon) )
    xNew = xNew - evaluateF( xNew ) / evaluateDF( xNew )
    zaehler = zaehler +1;
end
AnzahlIterationen = zaehler
if ( abs(evaluateDF( xNew )) <= epsilon )
    disp(sprintf(' |DF( %d )| = %d zu klein!', xNew,
                abs(evaluateDF( xNew ))));
end
end
```

Lösung 2.32

a)

$$x_0 \quad \text{Startwert}$$
$$x_{n+1} = x_n - \frac{f(x_n)}{f'(x_n)}$$

- b)
- i) Es kann passieren, dass der Nenner $f'(x_n) = 0$ ist. Dann kann das nächste Folgenglied x_{n+1} nicht berechnet werden.
 - ii) Es kann sein, dass das Verfahren endlos zwischen zwei Punkten hin und her springt.
 - iii) Es kann sein, dass $x_k \xrightarrow{k \rightarrow \infty} \infty$ oder $x_k \xrightarrow{k \rightarrow \infty} -\infty$.

Lösung 2.33

$$\frac{\partial f}{\partial u}(u, v, w) = \frac{u-1}{\sqrt{(u-1)^2 + (v-3)^2 + (w-5)^2}} = \frac{u-1}{f(u, v, w)},$$

$$\frac{\partial f}{\partial v}(u, v, w) = \frac{v-3}{\sqrt{(u-1)^2 + (v-3)^2 + (w-5)^2}} = \frac{v-3}{f(u, v, w)},$$

$$\frac{\partial f}{\partial w}(u, v, w) = \frac{w-5}{\sqrt{(u-1)^2 + (v-3)^2 + (w-5)^2}} = \frac{w-5}{f(u, v, w)}.$$

$$\nabla f(u, v, w) = \frac{1}{\sqrt{(u-1)^2 + (v-3)^2 + (w-5)^2}} \begin{pmatrix} u-1 \\ v-3 \\ w-5 \end{pmatrix}.$$

$$f(u, v, w) = R \Rightarrow (u-1)^2 + (v-3)^2 + (w-5)^2 = R^2$$

→ Kugeln vom Radius $R > 0$ mit Mittelpunkt $M = \begin{pmatrix} 1 \\ 3 \\ 5 \end{pmatrix}$.

Lösung 2.34

a)

$$(\cosh x)' = \left(\frac{1}{2}(e^x + e^{-x}) \right)' = \frac{1}{2}(e^x + e^{-x} \cdot (-1)) = \frac{1}{2}(e^x - e^{-x}) = \sinh x$$

Ableitung mit Kettenregel und $(e^x)' = e^x$

b)

$$(\sinh x)' = \left(\frac{1}{2}(e^x - e^{-x}) \right)' = \frac{1}{2}(e^x - e^{-x} \cdot (-1)) = \frac{1}{2}(e^x + e^{-x}) = \cosh x$$

Ableitung mit Kettenregel und $(e^x)' = e^x$

c)

$$f(x) := \cosh^2 x - \sinh^2 x, \quad f(0) = 1, \quad \text{da}$$

$$\cosh 0 = \frac{1}{2}(e^0 + e^{-0}) = \frac{1}{2}(1 + 1) = 1, \quad \sinh 0 = \frac{1}{2}(e^0 - e^{-0}) = 0.$$

$$f'(x) \stackrel{a), b)}{=} 2 \cosh x \cdot \sinh x - 2 \sinh x \cosh x = 0 \quad \forall x \in \mathbb{R}.$$

$$\Rightarrow f(x) = \text{const} \quad \forall x \in \mathbb{R} \Rightarrow f(x) = 1 \quad \forall x \in \mathbb{R}, \quad \text{da } f(0) = 1.$$

Lösung 2.35

a)

$$f(x) = \frac{x-2}{x^3-4x} = \frac{x-2}{x(x^2-4)} = \frac{x-2}{x(x+2)(x-2)} \stackrel{x \neq 2}{=} \frac{1}{x(x+2)}$$

stetig ergänzbar in $x = 2$ mit Funktionswert: $f(2) := \frac{1}{2 \cdot 4} = \frac{1}{8}$.

b)

$$g(x) = \frac{\sqrt{x}-2}{x-2}$$

nicht stetig ergänzbar!

$$g(2+h) = \frac{\sqrt{2+h}-2}{2+h-2} = \frac{\sqrt{2+h}-2}{h} \rightarrow -\infty \text{ für } h > 0, h \downarrow 0.$$

Denn:

$$\sqrt{2+h} \rightarrow \sqrt{2}; \quad \sqrt{2+h}-2 \rightarrow \sqrt{2}-2 < 0$$

$$h > 0, h \downarrow 0 \Rightarrow \frac{1}{h} \rightarrow +\infty$$

$$\sqrt{2+h}-2 < 0 \text{ für kleines } h > 0.$$

$$g(2-h) = \frac{\sqrt{2-h}-2}{2-h-2} = \frac{\sqrt{2-h}-2}{-h} = \frac{2-\sqrt{2-h}}{h} \rightarrow +\infty \text{ für } h > 0, h \downarrow 0.$$

Denn:

$$2 - \sqrt{2-h} \rightarrow 2 - \sqrt{2} > 0!$$

c)

$$h(x) = \frac{x^2-4}{(x-2)^2} = \frac{(x-2)(x+2)}{(x-2)(x-2)} \stackrel{x \neq 2}{=} \frac{x+2}{x-2}$$

nicht stetig ergänzbar!

$$h(2 \pm h) = \frac{2 \pm h + 2}{2 \pm h - 2} = \frac{4 \pm h}{\pm h} = 1 \pm \frac{4}{h} \rightarrow \begin{cases} +\infty & \text{für } +, h > 0, h \downarrow 0 \\ -\infty & \text{für } -, h > 0, h \downarrow 0 \end{cases}$$

Lösung 2.36

a)

$$f(x) = x^2 \frac{\sin x}{\cos x}$$

$$\begin{aligned} f'(x) &= 2x \frac{\sin x}{\cos x} + x^2 \frac{\cos^2 x + \sin^2 x}{\cos^2 x} \\ &= 2x \tan x + x^2 (1 + \tan^2 x) \\ &= x[x \tan^2 x + 2 \tan x + x] \end{aligned}$$

benutzt:

1) $(\sin x)' = \cos x$, $(\cos x)' = -\sin x$,

2) Produktregel, Quotientenregel.

b)

$$\begin{aligned} g(x) &= (e^x + e^{-x})^5 \\ g'(x) &= 5(e^x + e^{-x})^4(e^x - e^{-x}) \\ &= 5(e^x + e^{-x})^3(e^{2x} - e^{-2x}). \end{aligned}$$

c)

$$\begin{aligned} h(x) &= \ln(x + \sqrt{1+x^2}) \\ h'(x) &= \frac{1}{x + \sqrt{1+x^2}} \cdot \left(1 + \frac{x}{\sqrt{1+x^2}}\right) \\ &= \frac{1}{x + \sqrt{1+x^2}} \cdot \frac{\sqrt{1+x^2} + x}{\sqrt{1+x^2}} \\ &= \frac{1}{\sqrt{1+x^2}}. \end{aligned}$$

benutzt: $(\ln x)' = \frac{1}{x}$ und Kettenregel!

Lösung 2.37 a) Ja! (Cauchy-Folgen in \mathbb{R} sind konvergent, konvergente Folgen sind beschränkt.)

b) Ja! (Denn sie sind beschränkt, und monotone und beschränkte Folgen in \mathbb{R} konvergieren.)

c) Ja! (Satz aus der Vorlesung.)

d) Ja! (Satz aus der Vorlesung.)

e) Nein! (Beispiel aus der Vorlesung.)

Lösung 2.38

(a) Der Abstand ist $\|\mathbf{x} - \mathbf{y}\| = \sqrt{(x_1 - y_1)^2 + (x_2 - y_2)^2 + \dots + (x_n - y_n)^2}$.

(b)

$\mathbf{s}_k(t) :=$ Position von S_k zum Zeitpunkt t ($k = 1, 2$): $\mathbf{s}_1(t) = \begin{pmatrix} 0 \\ 20 - 6t \end{pmatrix}$, $\mathbf{s}_2(t) = \begin{pmatrix} 8t \\ 0 \end{pmatrix}$

$$f(t) = \|\mathbf{s}_1(t) - \mathbf{s}_2(t)\|^2 = (8t)^2 + (20 - 6t)^2 = 100t^2 - 240t + 400$$

$$f'(t) = 200t - 240 = 0 \iff t = \frac{6}{5} \text{ und } f''(t) = 200 > 0 \implies \text{Minimum}$$

Um $12h + \frac{6}{5}h = 13:12$ Uhr sind die Schiffe am dichtesten und haben einen Abstand von $\|\mathbf{s}_1(\frac{6}{5}) - \mathbf{s}_2(\frac{6}{5})\| = 16$ km.

Lösung 2.39

Lösung 2.40 Für das Zählerpolynom p gilt

$$p(x) = x^3 - 3x^2 - 4x + 12 = (x-2)(x+2)(x-3)$$

und für das Nennerpolynom q gilt

$$q(x) = x^2 + 5x + 6 = (x+2)(x+3)$$

Damit folgt

$$p(x) = \frac{(x-2)(x-3)}{(x+3)}$$

und folglich

$$\lim_{x \rightarrow -2} f(x) = 20$$

Daher ist f an der Stelle $x = -2$ genau dann stetig, wenn

$$a = f(-2) = \lim_{x \rightarrow -2} f(x) = 20$$

gilt.

Weiterhin ergibt sich

$$\begin{aligned} \lim_{x \rightarrow -3-0} \frac{x^3 - 3x^2 - 4x + 12}{x^2 + 5x + 6} &= -\infty \\ \lim_{x \rightarrow -3+0} \frac{x^3 - 3x^2 - 4x + 12}{x^2 + 5x + 6} &= +\infty \end{aligned}$$

f kann nicht stetig auf $x = -3$ fortgesetzt werden, da $x = -3$ eine Polstelle ist. Insbesondere sind die einseitigen Grenzwerte an der Stelle $x = -3$ weder endlich noch stimmen sie überein.

Lösung 2.41 Wir werten das Polynom

$$p(x) = 2x^3 - 4x^2 - 10x + 12$$

an der Stelle $x_0 = -1$ mit dem Hornerchema aus:

$$\begin{array}{r|rrrr} 2 & -4 & -10 & 12 \\ & -2 & 6 & 4 \\ \hline 2 & -6 & -4 & 16 \end{array}$$

Wir erhalten somit

$$p(x) = (x+1)(2x^2 - 6x - 4) + 16$$

und damit $p(-1) = 16$.

Eine Nullstelle $x = 1$ sieht man mit Hingucken. Hornerchema mit $x = 1$ ergibt dann

$$\begin{array}{r|rrrr} 2 & -4 & -10 & 12 \\ & 2 & -2 & -12 \\ \hline 2 & -2 & -12 & 0 \end{array}$$

und folglich $2x^3 - 4x^2 - 10x + 12 = (x-1)(2x^2 - 2x - 12)$. Die Nullstellen von $2x^2 - 2x - 12$ sind die Nullstellen von $x^2 - x - 6$ und damit

$$x_{2,3} = \frac{1}{2} \pm \sqrt{\frac{1}{4} + 6} = \frac{1}{2} \pm \sqrt{\frac{25}{4}}$$

Damit gilt $x_2 = 3$ und $x_3 = -2$. Es folgt also

$$p(x) = 2(x-1)(x-3)(x+2)$$

Lösung 2.42 Es gilt unter Verwendung der Formel für die geometrische Reihe

$$0,\bar{7} = 7 \sum_{k=1}^{\infty} \left(\frac{1}{10}\right)^k = 7 \left(\frac{1}{1-\frac{1}{10}} - 1\right) = 7 \left(\frac{10}{9} - 1\right) = \frac{7}{9}$$

und analog

$$\begin{aligned} 5,43\bar{21} &= \frac{543}{100} + \frac{21}{100} \sum_{k=1}^{\infty} \left(\frac{1}{100}\right)^k = \frac{543}{100} + \frac{21}{100} \left(\frac{1}{1-\frac{1}{100}} - 1\right) \\ &= \frac{543}{100} + \frac{21}{100} \cdot \frac{1}{99} = \frac{17926}{3300} = \frac{8963}{1650} \end{aligned}$$

Lösung 2.43

- Lösungsidee: Katheten des rechtwinkligen Dreiecks = Achsenabschnitte x_A, y_A
- Tangentengleichung: $y = t(x) = f(x_0) + f'(x_0)(x - x_0) = \frac{1}{x_0} - \frac{1}{x_0^2}(x - x_0) = \frac{2}{x_0} - \frac{x}{x_0^2}$
- Tangente schneidet y -Achse in $(0, y_A)$ mit $y_A = t(0) = \frac{2}{x_0} - \frac{0}{x_0^2} = \frac{2}{x_0}$
- Tangente schneidet x -Achse in $(x_A, 0)$ mit $0 = t(x_A) = \frac{2}{x_0} - \frac{x_A}{x_0^2} \implies x_A = 2x_0$
- \implies Flächeninhalt $= \frac{1}{2}x_A y_A = \frac{1}{2} \cdot 2x_0 \cdot \frac{2}{x_0} = 2 \equiv \text{const.}$

Lösung 2.44 Es gilt für a)

$$\sum_{k=0}^{\infty} (-1)^k \frac{1}{2^k} = \sum_{k=0}^{\infty} \left(-\frac{1}{2}\right)^k = \frac{1}{1 - (-\frac{1}{2})} = \frac{2}{3}$$

und wer das nicht glaubt (weil wir die geometrische Reihe nur für $0 \leq q < 1$ und nicht für $-1 < q < 0$ bewiesen haben) kann es auch so herausbekommen:

$$\sum_{k=0}^{\infty} (-1)^k \frac{1}{2^k} = \frac{1}{1} - \frac{1}{2} + \frac{1}{4} - \frac{1}{8} \dots = \sum_{k=0}^{\infty} \left(\frac{1}{4}\right)^k - \frac{1}{2} \sum_{k=0}^{\infty} \left(\frac{1}{4}\right)^k = \frac{1}{2} \sum_{k=0}^{\infty} \left(\frac{1}{4}\right)^k = \frac{1}{2} \left(\frac{1}{1-\frac{1}{4}}\right) = \frac{2}{3}$$

Weiterhin gilt für b), wenn man es elegant macht:

$$\begin{aligned} \sum_{k=3}^{\infty} 25^{-2k+3} &= \sum_{k=0}^{\infty} 25^{-2(k+3)+3} = \sum_{k=0}^{\infty} 25^{-2k-3} = 25^{-3} \sum_{k=0}^{\infty} \left(\frac{1}{25^2}\right)^k \\ &= 25^{-3} \frac{1}{1-\frac{1}{25^2}} = 25^{-3} \frac{25^2}{624} = \frac{1}{25 \cdot 624} = \frac{1}{15600} \end{aligned}$$

und wenn man das nicht sofort sieht, dann geht es auch so

$$\begin{aligned} \sum_{k=3}^{\infty} 25^{-2k+3} &= 25^3 \left(\sum_{k=3}^{\infty} 25^{-2k} \right) = 25^3 \left(\sum_{k=3}^{\infty} \left(\frac{1}{625} \right)^k \right) \\ &= 25^3 \left(\frac{1}{1 - \frac{1}{625}} - 1 - \frac{1}{625} - \frac{1}{625^2} \right) \\ &= \frac{625 \cdot 25^3}{624} - 25^3 - 25 - \frac{1}{25} = \frac{1}{15600} \end{aligned}$$

Lösung 2.45 Wir wählen die drei Folgen

$$x_n = \frac{1}{2\pi n} \quad x'_n = \frac{1}{2\pi n + \frac{\pi}{2}} \quad \text{und} \quad x''_n = \frac{1}{2\pi n + \frac{3\pi}{2}}$$

Alle drei Folgen konvergieren offensichtlich gegen 0. Dann gilt

$$\begin{aligned} \lim_{n \rightarrow \infty} f(x_n) &= \lim_{n \rightarrow \infty} \sin(2\pi n) = 0 \\ \lim_{n \rightarrow \infty} f(x'_n) &= \lim_{n \rightarrow \infty} \sin\left(2\pi n + \frac{\pi}{2}\right) = 1 \\ \lim_{n \rightarrow \infty} f(x''_n) &= \lim_{n \rightarrow \infty} \sin\left(2\pi n + \frac{3\pi}{2}\right) = -1 \end{aligned}$$

Dies beweist die Unstetigkeit der Funktion $f(x) = \sin \frac{1}{x}$ an der Stelle $x = 0$.

3 Vektorräume

Lösung 3.1

- a) Um die Vektoren x und r berechnen zu können, müssen wir zwei Punkte auf der Geraden kennen. Diese können wir berechnen, indem wir ein festes y_1 wählen und den zugehörigen Werte für y_2 ausrechnen, bzw. andersherum. Zuerst setzen wir $y_1 = 0$

$$\begin{aligned} 0 + \frac{4}{5}y_2 &= 12 \\ \Leftrightarrow y_2 &= \frac{12 \cdot 5}{4} = 15, \end{aligned}$$

anschließend $y_2 = 0$

$$\begin{aligned} \frac{3}{5}y_1 + 0 &= 12 \\ \Leftrightarrow y_1 &= \frac{12 \cdot 5}{3} = 20. \end{aligned}$$

Die Punkte $(0, 15)$ und $(20, 0)$ liegen also auf der Geraden G . Nun können wir

$$x = \begin{pmatrix} 0 \\ 15 \end{pmatrix}$$

und

$$r = \begin{pmatrix} 20 \\ 0 \end{pmatrix} - \begin{pmatrix} 0 \\ 15 \end{pmatrix} = \begin{pmatrix} 20 \\ -15 \end{pmatrix}$$

setzen und erhalten

$$G = \left\{ \begin{pmatrix} 0 \\ 15 \end{pmatrix} + t \begin{pmatrix} 20 \\ -15 \end{pmatrix} \mid t \in \mathbb{R} \right\}.$$

b) Variante 1:

Die Konstruktion folgt dem Beweis des entsprechenden Lemmas aus der Vorlesung. Hier ist

$$x = \begin{pmatrix} 0 \\ 0 \\ 2 \end{pmatrix}, \quad r = \begin{pmatrix} 0 \\ 1 \\ 2 \end{pmatrix}, \quad q = \begin{pmatrix} 1 \\ 0 \\ -1 \end{pmatrix}.$$

Zunächst wird ein Vektor p , der senkrecht auf r und q steht, bestimmt:

$$p = \begin{pmatrix} p_1 \\ p_2 \\ p_3 \end{pmatrix} = \begin{pmatrix} r_2 q_3 - r_3 q_2 \\ r_3 q_1 - r_1 q_3 \\ r_1 q_2 - r_2 q_1 \end{pmatrix} = \begin{pmatrix} 1 \cdot (-1) - 0 \cdot 2 \\ 1 \cdot 2 - 0 \cdot (-1) \\ 0 \cdot 0 - 1 \cdot 1 \end{pmatrix} = \begin{pmatrix} -1 \\ 2 \\ -1 \end{pmatrix}$$

Den gesuchten Vektor n erhält man durch „Normalisierung“:

$$n = \frac{1}{\sqrt{p_1^2 + p_2^2 + p_3^2}} p = \frac{1}{\sqrt{6}} p$$

Schließlich ist noch d zu bestimmen:

$$\begin{aligned} \langle y, n \rangle &= \langle x + t r + s q, n \rangle = \langle x, n \rangle + t \langle r, n \rangle + s \langle q, n \rangle = \frac{1}{\sqrt{6}} \langle x, p \rangle \\ &= \frac{1}{\sqrt{6}} (0 \cdot (-1) + 0 \cdot 2 + 2 \cdot (-1)) = \frac{-2}{\sqrt{6}} \end{aligned}$$

Also gilt:

$$E = \left\{ y \in \mathbb{R}^3 \mid -\frac{1}{\sqrt{6}} y_1 + \frac{2}{\sqrt{6}} y_2 - \frac{1}{\sqrt{6}} y_3 = \frac{-2}{\sqrt{6}} \right\}.$$

Variante 2:

n_1 , n_2 und n_3 bestimmen wir, indem wir drei Punkte auf der Ebene berechnen, sie in die Gleichung

$$n_1 y_1 + n_2 y_2 + n_3 y_3 = d$$

einsetzen und das Gleichungssystem aus den drei Gleichungen lösen. So erhalten wir Werte für n_1 , n_2 und n_3 in Abhängigkeit von d . d können wir nun bestimmen, indem wir die gerade berechneten n_1 , n_2 und n_3 in die Gleichung

$$n_1^2 + n_2^2 + n_3^2 = 1$$

einsetzen. Anschließend lassen sich auch n_1 , n_2 und n_3 ohne d schreiben.

Die drei Punkte auf der Ebene berechnen wir, indem wir einmal $r = s = 0$, einmal $r = 1$ und $s = 0$ und einmal $r = 0$ und $s = 1$ setzen.

$r = s = 0$:

$$\begin{pmatrix} 0 \\ 0 \\ 2 \end{pmatrix} + 0 \cdot \begin{pmatrix} 0 \\ 1 \\ 2 \end{pmatrix} + 0 \cdot \begin{pmatrix} 1 \\ 0 \\ -1 \end{pmatrix} = \begin{pmatrix} 0 \\ 0 \\ 2 \end{pmatrix}$$

$r = 1$ und $s = 0$:

$$\begin{pmatrix} 0 \\ 0 \\ 2 \end{pmatrix} + 1 \cdot \begin{pmatrix} 0 \\ 1 \\ 2 \end{pmatrix} + 0 \cdot \begin{pmatrix} 1 \\ 0 \\ -1 \end{pmatrix} = \begin{pmatrix} 0 \\ 1 \\ 4 \end{pmatrix}$$

$r = 0$ und $s = 1$:

$$\begin{pmatrix} 0 \\ 0 \\ 2 \end{pmatrix} + 0 \cdot \begin{pmatrix} 0 \\ 1 \\ 2 \end{pmatrix} + 1 \cdot \begin{pmatrix} 1 \\ 0 \\ -1 \end{pmatrix} = \begin{pmatrix} 1 \\ 0 \\ 1 \end{pmatrix}$$

Es ergibt sich also folgendes Gleichungssystem

$$\begin{array}{rcl} & & 2n_3 = d \\ n_1 & + & n_3 = d \\ & + & n_2 + 4n_3 = d \\ \hline \Leftrightarrow & & n_3 = \frac{d}{2} \\ & n_1 & = d - n_3 = \frac{d}{2} \\ & n_2 & = d - 4n_3 = -d \end{array}$$

Eingesetzt in $n_1^2 + n_2^2 + n_3^2 = 1$ ergibt

$$\begin{aligned} \frac{d^2}{4} + d^2 + \frac{d^2}{4} &= 1 \\ \Leftrightarrow d^2 \frac{3}{2} &= 1 \\ \Leftrightarrow d &= \pm \sqrt{\frac{2}{3}} \end{aligned}$$

$$\begin{aligned}\Rightarrow n_1 &= \frac{d}{2} = \frac{\sqrt{\frac{2}{3}}}{2} = \frac{1}{\sqrt{6}} \\ n_2 &= -d = -\sqrt{\frac{2}{3}} \\ n_3 &= \frac{d}{2} = \frac{\sqrt{\frac{2}{3}}}{2} = \frac{1}{\sqrt{6}}\end{aligned}$$

$$\Rightarrow E = \left\{ y \in \mathbb{R}^3 \mid \frac{1}{\sqrt{6}}y_1 - \sqrt{\frac{2}{3}}y_2 + \frac{1}{\sqrt{6}}y_3 = \sqrt{\frac{2}{3}} \right\}.$$

c) Zunächst werden die Ableitungen nach t und s ausgerechnet:

$$\begin{aligned}f(t, s) &= \left\| \begin{pmatrix} 5 \\ 1 \\ 4 \end{pmatrix} - \begin{pmatrix} 0 \\ 0 \\ 2 \end{pmatrix} - t \begin{pmatrix} 0 \\ 1 \\ 2 \end{pmatrix} - s \begin{pmatrix} 1 \\ 0 \\ -1 \end{pmatrix} \right\|^2 \\ \frac{\partial}{\partial t} f(t, s) &= 2(1-t)(-1) + 2(2-2t+s)(-2) = -4s + 10t - 10 \\ \frac{\partial}{\partial s} f(t, s) &= 2(5-s)(-1) + 2(2-2t+s) = 4s - 4t - 6\end{aligned}$$

Da die beiden Ableitungen gleich 0 sein sollen, ergibt sich ein 2×2 Gleichungssystem, dessen Lösung $t = \frac{16}{6}$ und $s = \frac{25}{6}$ ist. Der gesuchte Abstand ergibt sich schließlich durch:

$$\begin{aligned}& \left\| \begin{pmatrix} 5 \\ 1 \\ 4 \end{pmatrix} - \begin{pmatrix} 0 \\ 0 \\ 2 \end{pmatrix} - \frac{16}{6} \begin{pmatrix} 0 \\ 1 \\ 2 \end{pmatrix} - \frac{25}{6} \begin{pmatrix} 1 \\ 0 \\ -1 \end{pmatrix} \right\| \\ &= \sqrt{\left(\frac{5}{6}\right)^2 + \left(\frac{-10}{6}\right)^2 + \left(\frac{5}{6}\right)^2} = \frac{\sqrt{150}}{6} = \frac{5}{\sqrt{6}}\end{aligned}$$

Lösung 3.2

a)

$$\begin{aligned}
 \langle x+y, x-y \rangle &= \sum_{k=1}^n (x_k + y_k)(x_k - y_k) \\
 &= \sum_{k=1}^n x_k^2 + y_k x_k - x_k y_k - y_k^2 \\
 &= \sum_{k=1}^n x_k^2 - y_k^2 \\
 &= \sum_{k=1}^n x_k^2 - \sum_{k=1}^n y_k^2 \\
 &= \langle x, x \rangle - \langle y, y \rangle \\
 &= \|x\|^2 - \|y\|^2
 \end{aligned}$$

b)

$$\begin{aligned}
 \|x+y\|^2 + \|x-y\|^2 &= \sum_{k=1}^n (x_k + y_k)^2 + \sum_{k=1}^n (x_k - y_k)^2 \\
 &= \sum_{k=1}^n x_k^2 + 2x_k y_k + y_k^2 + x_k^2 - 2x_k y_k + y_k^2 \\
 &= \sum_{k=1}^n 2x_k^2 + 2y_k^2 \\
 &= 2\|x\|^2 + 2\|y\|^2
 \end{aligned}$$

Lösung 3.3

$$\begin{aligned}
 |\langle x, y \rangle| &\leq \|x\| \|y\| \\
 \Leftrightarrow |x_1 y_1 + x_2 y_2| &\leq \sqrt{x_1^2 + x_2^2} \sqrt{y_1^2 + y_2^2} \\
 \Leftrightarrow (x_1 y_1 + x_2 y_2)^2 &\leq (x_1^2 + x_2^2)(y_1^2 + y_2^2) \\
 \Leftrightarrow x_1^2 y_1^2 + 2x_1 y_1 x_2 y_2 + x_2^2 y_2^2 &\leq x_1^2 y_1^2 + x_2^2 y_1^2 + x_1^2 y_2^2 + x_2^2 y_2^2 \\
 \Leftrightarrow 2x_1 y_1 x_2 y_2 &\leq x_2^2 y_1^2 + x_1^2 y_2^2 \\
 \Leftrightarrow 0 &\leq (x_2 y_1)^2 - 2(x_2 y_1)(x_1 y_2) + (x_1 y_2)^2 \\
 &= (x_2 y_1 - x_1 y_2)^2
 \end{aligned}$$

Da wir nur Äquivalenzumformungen vorgenommen haben und die Ungleichung in der letzten Zeile wahr ist, haben wir die Cauchy-Schwarzsche Ungleichung im \mathbb{R}^2 bewiesen.

Lösung 3.4 Die Polynome sind genau dann linear abhängig, wenn es $\alpha, \beta, \gamma \in \mathbb{R}$ gibt mit $\alpha \neq 0, \beta \neq 0, \gamma \neq 0$ und

$$\alpha(1+t) + \beta(2+t) + \gamma(2t) = 0.$$

Dies ist äquivalent zu

$$\begin{aligned}\alpha + \alpha t + 2\beta + \beta t + 2\gamma t &= 0 \\ \Leftrightarrow (\alpha + 2\beta) + (\alpha + \beta + 2\gamma)t &= 0\end{aligned}$$

Da diese Gleichung für beliebige $t \in \mathbb{R}$ wahr sein soll, muss gelten

$$\alpha + 2\beta = 0 \quad \Leftrightarrow \quad \alpha = -2\beta$$

und

$$\alpha + \beta + 2\gamma = 0 \quad \Leftrightarrow \quad \alpha = -\beta - 2\gamma.$$

Daraus ergibt sich

$$\begin{aligned}-2\beta &= -\beta - 2\gamma \\ \Leftrightarrow \beta &= 2\gamma \\ \Rightarrow \alpha &= -2\beta = -4\gamma\end{aligned}$$

Mit $\gamma = 1$ ergibt sich also $\alpha = -4$ und $\beta = 2$. Zur Probe berechnen wir noch einmal

$$\begin{aligned}\alpha(1+t) + \beta(2+t) + \gamma(2t) &= -4(1+t) + 2(2+t) + 2t \\ &= -4 - 4t + 4 + 2t + 2t \\ &= 0\end{aligned}$$

und sehen, dass die drei Polynome wirklich linear abhängig sind.

Lösung 3.5 $\vec{x}, \vec{y} \in \mathbb{R}^n$ sind per Definition orthogonal genau dann, wenn

$$\vec{x} \cdot \vec{y} = \sum_{i=1}^n x_i \cdot y_i = 0.$$

Wir rechnen wie folgt

$$\begin{aligned}\|\vec{x} + \vec{y}\|^2 - \|\vec{x} - \vec{y}\|^2 &= (\vec{x} + \vec{y}) \cdot (\vec{x} + \vec{y}) - (\vec{x} - \vec{y}) \cdot (\vec{x} - \vec{y}) = \\ &= \vec{x} \cdot \vec{x} + \vec{x} \cdot \vec{y} + \vec{y} \cdot \vec{x} + \vec{y} \cdot \vec{y} - \vec{x} \cdot \vec{x} + \vec{x} \cdot \vec{y} + \vec{y} \cdot \vec{x} - \vec{y} \cdot \vec{y} = 4\vec{x} \cdot \vec{y}\end{aligned}$$

und erkennen: $\vec{x} \perp \vec{y} \Leftrightarrow \|\vec{x} + \vec{y}\| = \|\vec{x} - \vec{y}\|$.

Geometrische Interpretation: Ein von \vec{x} und \vec{y} aufgespanntes Parallelogramm ist genau dann ein Rechteck, wenn die beiden Diagonalen $\vec{x} + \vec{y}$ und $\vec{x} - \vec{y}$ gleich lang sind. (**Rechteck-Satz**.)

Für $n = 2$ läßt sich dieser Sachverhalt an Hand einer Skizze veranschaulichen.

Lösung 3.6

Lösungen

a)

$$\begin{array}{r} -\frac{2}{\sqrt{5}}x + \frac{1}{\sqrt{5}}y = \frac{1}{\sqrt{5}} \quad | \cdot \sqrt{5} \\ \frac{1}{\sqrt{5}}x + \frac{2}{\sqrt{5}}y = \frac{7}{\sqrt{5}} \quad | \cdot \sqrt{5} \\ \hline -2x + y = 1 \\ x + 2y = 7 \quad | \cdot 2 \\ \hline -2x + y = 1 \\ -2x + 4y = 14 \\ \hline 3y = 15 \Rightarrow y = 3 \\ \Rightarrow 2x = 3 - 1 = 2 \\ \Rightarrow x = 1 \end{array}$$

$$S = (1, 3)$$

Skizze:

$$\begin{aligned} G_1 &: -\frac{2}{\sqrt{5}}x + \frac{1}{\sqrt{5}}y = \frac{1}{\sqrt{5}} \Leftrightarrow -2x + y = 1 \Leftrightarrow y = 2x + 1 \\ G_2 &: \frac{1}{\sqrt{5}}x + \frac{2}{\sqrt{5}}y = \frac{7}{\sqrt{5}} \Leftrightarrow \frac{1}{2}x + y = \frac{7}{2} \Leftrightarrow y = -\frac{1}{2}x + \frac{7}{2} \end{aligned}$$

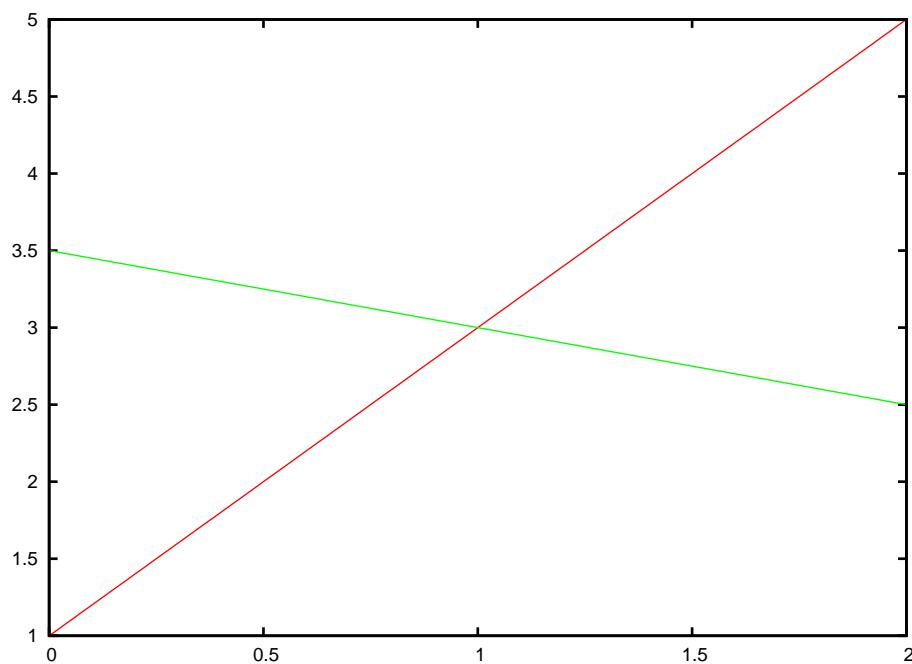

Alternative Rechnung:

$$\begin{aligned} 2x + 1 &= -1/2x + 7/2 \\ \Leftrightarrow 4x + 2 &= -x + 7 \\ \Leftrightarrow 5x &= 5 \Rightarrow x = 1 \Rightarrow y = 2 \cdot 1 + 1 = 3 \quad \checkmark \end{aligned}$$

b) Wir wollen die Gerade zuerst in der Form

$$G = \{x + \alpha r \mid \alpha \in \mathbb{R}\}$$

angeben. Dazu setzen wir

$$x = \begin{pmatrix} 1 \\ 2 \end{pmatrix} \quad \text{und} \quad r = \begin{pmatrix} 2 \\ 1 \end{pmatrix} - \begin{pmatrix} 1 \\ 2 \end{pmatrix} = \begin{pmatrix} 1 \\ -1 \end{pmatrix}$$

und erhalten

$$G = \left\{ \begin{pmatrix} 1 \\ 2 \end{pmatrix} + \alpha \begin{pmatrix} 1 \\ -1 \end{pmatrix} \mid \alpha \in \mathbb{R} \right\}.$$

Um Die Gerade in der Form

$$G = \{y \in \mathbb{R}^2 \mid n_1 y_1 + n_2 y_2 = d\}$$

schreiben zu können müssen wir das folgende Gleichungssystem lösen:

$$\begin{array}{rcl} n_1 & + & 2 n_2 = d \\ 2 n_1 & + & n_2 = d \\ \hline n_1 & + & 2 n_2 = d \\ & - & 3 n_2 = -d \Rightarrow n_2 = \frac{d}{3} \\ & & \Rightarrow n_1 = d - 2n_2 = \frac{d}{3} \end{array}$$

Weiterhin müssen n_1 und n_2 die Gleichung $n_1^2 + n_2^2 = 1$ erfüllen.

$$\begin{aligned} n_1^2 + n_2^2 = 1 &\Leftrightarrow \frac{d^2}{9} + \frac{d^2}{9} = 1 \Leftrightarrow d^2 = \frac{9}{2} \Rightarrow d = \frac{3}{\sqrt{2}} \\ &\Rightarrow n_1 = n_2 = \frac{1}{\sqrt{2}}, \end{aligned}$$

d.h.

$$G = \left\{ y \in \mathbb{R}^2 \mid \frac{1}{\sqrt{2}} y_1 + \frac{1}{\sqrt{2}} y_2 = \frac{3}{\sqrt{2}} \right\}.$$

An dieser Form kann man nun auch leicht die Schnittpunkte mit den Achsen ablesen. Es sind die Punkte

$$\begin{pmatrix} 0 \\ 3 \end{pmatrix} \quad \text{und} \quad \begin{pmatrix} 3 \\ 0 \end{pmatrix}.$$

Lösung 3.7

a) Da die Schnittmenge der Geraden G mit der Ebene E die Menge aller Punkte aus \mathbb{R}^3 ist, die sowohl auf der Gerade als auch in der Ebene liegen, können wir die Schnittmenge bestimmen, indem wir

$$x + \alpha r = y + \beta p + \gamma q$$

setzen und das sich daraus ergebene Gleichungssystem

$$\begin{aligned}\alpha r_1 - \beta p_1 - \gamma q_1 &= y_1 - x_1 \\ \alpha r_2 - \beta p_2 - \gamma q_2 &= y_2 - x_2 \\ \alpha r_3 - \beta p_3 - \gamma q_3 &= y_3 - x_3\end{aligned}$$

lösen.

b) Möchte man den Schnitt einer Geraden mit einer Ebene berechnen, so sind drei verschiedene Ergebnisse möglich:

- i) Gerade und Ebene schneiden sich nicht, das heißt die Gerade liegt parallel zur Ebene.
- ii) Die Gerade schneidet die Ebene, so dass die Schnittmenge aus einem Punkt besteht.
- iii) Die Gerade liegt in der Ebene, so dass die Schnittmenge die Gerade selber ist.

c) In diesem konkreten Fall sieht das Gleichungssystem wie folgt aus:

$$\begin{array}{rcl} \alpha + \beta & & = 2 \\ 4\alpha - 2\beta - 3\gamma & & = -1 \\ 3\alpha - \beta - 2\gamma & & = 0 \\ \hline \Leftrightarrow \alpha + \beta & & = 2 \\ & - 6\beta - 3\gamma & = -9 \\ & - 4\beta - 2\gamma & = -6 \\ \hline \Leftrightarrow \alpha + \beta & & = 2 \\ & \beta + \frac{1}{2}\gamma & = \frac{3}{2} \\ & 0 & = 0 \end{array}$$

$$\Rightarrow \beta = \frac{3}{2} - \frac{1}{2}\gamma$$

$$\alpha = 2 - \beta = 2 - \frac{3}{2} + \frac{1}{2}\gamma = \frac{1}{2} - \frac{1}{2}\gamma$$

D.h. die Schnittmenge ist

$$\begin{aligned} S &= \left\{ \begin{pmatrix} -1 \\ 3 \\ 3 \end{pmatrix} + \left(\frac{1}{2} - \frac{1}{2}\gamma\right) \begin{pmatrix} 1 \\ 4 \\ 3 \end{pmatrix} \mid \gamma \in \mathbb{R} \right\} \\ &= \left\{ \begin{pmatrix} -\frac{1}{2} \\ 5 \\ \frac{9}{2} \end{pmatrix} + \gamma \begin{pmatrix} -\frac{1}{2} \\ -2 \\ -\frac{3}{2} \end{pmatrix} \mid \gamma \in \mathbb{R} \right\} \end{aligned}$$

und somit eine Gerade. Genauer gesagt handelt es sich dabei um die Gerade G , die lediglich mit einem anderen Stütz- und Richtungsvektor aufgeschrieben worden ist.

Lösung 3.8 Um zu zeigen, dass $V \times W$ ebenfalls ein \mathbb{R} -Vektorraum ist, bemerken wir zunächst, dass $(v, w) + (\tilde{v}, \tilde{w})$ und $\alpha(v, w)$ ebenfalls Elemente von $V \times W$ sind. Nun prüfen wir noch die Axiome eines Vektorraumes:

(A1)

$$\begin{aligned} ((v, w) + (\tilde{v}, \tilde{w})) + (\hat{v}, \hat{w}) &= (v + \tilde{v}, w + \tilde{w}) + (\hat{v}, \hat{w}) \\ &= (v + \tilde{v} + \hat{v}, w + \tilde{w} + \hat{w}) \\ &= (v, w) + (\tilde{v} + \hat{v}, \tilde{w} + \hat{w}) \\ &= (v, w) + ((\tilde{v}, \tilde{w}) + (\hat{v}, \hat{w})) \end{aligned}$$

(A2)

$$\begin{aligned} (v, w) + (\tilde{v}, \tilde{w}) &= (v + \tilde{v}, w + \tilde{w}) \\ &= (\tilde{v} + v, \tilde{w} + w) \\ &= (\tilde{v}, \tilde{w}) + (v, w) \end{aligned}$$

(A3) $(0, 0) \in V \times W$ und

$$(v, w) + (0, 0) = (v + 0, w + 0) = (v, w)$$

(A4) $(-v, -w) \in V \times W$ und

$$(v, w) + (-v, -w) = (v + (-v), w + (-w)) = (0, 0)$$

(S1)

$$\alpha(\beta(v, w)) = \alpha(\beta v, \beta w) = (\alpha\beta v, \alpha\beta w) = (\beta\alpha v, \beta\alpha w) = \beta(\alpha v, \alpha w) = \beta(\alpha(v, w))$$

(S2)

$$1(v, w) = (1 \cdot v, 1 \cdot w) = (v, w)$$

(D1)

$$\begin{aligned} \alpha((v, w) + (\tilde{v}, \tilde{w})) &= \alpha(v + \tilde{v}, w + \tilde{w}) \\ &= (\alpha(v + \tilde{v}), \alpha(w + \tilde{w})) \\ &= (\alpha v + \alpha\tilde{v}, \alpha w + \alpha\tilde{w}) \\ &= (\alpha v, \alpha w) + (\alpha\tilde{v}, \alpha\tilde{w}) \\ &= (\alpha(v, w)) + (\alpha(\tilde{v}, \tilde{w})) \end{aligned}$$

(D2)

$$\begin{aligned}
 (\alpha + \beta)(v, w) &= ((\alpha + \beta)v, (\alpha + \beta)w) \\
 &= (\alpha v + \beta v, \alpha w + \beta w) \\
 &= (\alpha v, \alpha w) + (\beta v, \beta w) \\
 &= (\alpha(v, w)) + (\beta(v, w))
 \end{aligned}$$

Lösung 3.9

a)

$$\begin{aligned}
 \lambda v_1 + \mu v_2 + \nu v_3 + \xi v_4 &= \begin{pmatrix} 0 \\ 0 \\ 0 \end{pmatrix} \\
 \Leftrightarrow \left\{ \begin{array}{l} \text{I: } \lambda - \mu - 2\nu + 2\xi = 0 \\ \text{II: } \lambda + 2\mu + 13\nu + 11\xi = 0 \\ \text{III: } \lambda - \mu - 2\nu + 2\xi = 0 \end{array} \right.
 \end{aligned}$$

Man erkennt: I=III!

$$I \Leftrightarrow \lambda = \mu + 2\nu - 2\xi$$

Einsetzen in II:

$$\begin{aligned}
 \mu + 2\nu - 2\xi + 2\mu + 13\nu + 11\xi &= 0 \\
 \Leftrightarrow 3\mu + 15\nu + 9\xi &= 0 \\
 \Leftrightarrow \boxed{\mu + 5\nu + 3\xi = 0} \\
 \Leftrightarrow \boxed{\mu = -5\nu - 3\xi} \\
 \Rightarrow \lambda = -5\nu - 3\xi + 2\nu - 2\xi \\
 \boxed{\lambda = -3\nu - 5\xi}
 \end{aligned}$$

Wähle $\nu, \xi = 1 \Rightarrow \mu = -8 = \lambda$.

Also gilt z.B.: $(-8)v_1 + (-8)v_2 + \nu_3 + \nu_4 = 0!$

(Direkt nachrechnen!) D.h. ν_1, \dots, ν_4 sind linear abhängig.

b) ① Lineare Abhängigkeit:

$$\begin{aligned}
 \lambda w_1 + \mu w_2 + \nu w_3 &= \begin{pmatrix} 0 \\ 0 \\ 0 \end{pmatrix} \\
 \Leftrightarrow \left\{ \begin{array}{l} \text{I: } 2\lambda + 3\mu + \nu = 0 \\ \text{II: } \lambda - \mu + 3\nu = 0 \\ \text{III: } \mu - \nu = 0 \end{array} \right.
 \end{aligned}$$

$$\text{III} \Leftrightarrow \mu = \nu.$$

$$\text{Einsetzen in II: } \lambda = \mu - 3\nu = \nu - 3\nu = -2\nu$$

$$\text{Einsetzen in I: } 2\lambda = -\nu - 3\mu = -\nu - 3\nu = -4\nu \Rightarrow \lambda = -2\nu \quad \checkmark$$

$$\text{Wähle } \nu = 1 : \Rightarrow \mu = 1, \lambda = -2$$

$$\Rightarrow (-2)w_1 + w_2 + w_3 = 0 \Leftrightarrow \boxed{w_1 = \frac{1}{2}w_2 + \frac{1}{2}w_3}$$

D.h. $\{w_1, w_2, w_3\}$ sind linear abhängig und bilden daher sicher keine Basis.

② Es gilt:

$$\begin{aligned} w_2 \times w_3 = w_2 \wedge w_3 &= \begin{pmatrix} 3 \\ -1 \\ 1 \end{pmatrix} \times \begin{pmatrix} 1 \\ 3 \\ -1 \end{pmatrix} \\ &= \begin{pmatrix} 1-3 \\ 1+3 \\ 9+1 \end{pmatrix} = \begin{pmatrix} -2 \\ 4 \\ 10 \end{pmatrix} \neq \begin{pmatrix} 0 \\ 0 \\ 0 \end{pmatrix} \end{aligned}$$

$\Rightarrow \{w_2, w_3\}$ sind linear unabhängig.

Denn sonst: $\exists \alpha \neq 0$ mit $w_3 = \alpha w_2$

$$\Rightarrow w_2 \times w_3 = w_2 \times (\alpha w_2) = \alpha(w_2 \times w_2) = \alpha \cdot \begin{pmatrix} 0 \\ 0 \\ 0 \end{pmatrix} = \begin{pmatrix} 0 \\ 0 \\ 0 \end{pmatrix}$$

Wegen ① gilt also: $\text{span}\{w_1, w_2, w_3\} = \text{span}\{w_2, w_3\}$.

$\text{span}\{w_2, w_3\}$ ist eine Ebene E im \mathbb{R}^3 durch den Nullpunkt $\begin{pmatrix} 0 \\ 0 \\ 0 \end{pmatrix} \in \mathbb{R}^3$ mit

$$w_2 \times w_3 \neq \begin{pmatrix} 0 \\ 0 \\ 0 \end{pmatrix} \text{ als Normalenvektor!}$$

Es gilt:

$$\underbrace{w_1}_{\neq 0} \cdot \underbrace{(w_2 \times w_3)}_{\neq 0} = \begin{pmatrix} 2 \\ 1 \\ 0 \end{pmatrix} \cdot \begin{pmatrix} -2 \\ 4 \\ 10 \end{pmatrix} = -4 + 4 + 0 = 0$$

$\Rightarrow w_1 \in$ dieser Ebene E , d.h. $w_1 \in \text{span}\{w_2, w_3\} = \text{span}\{w_1, w_2, w_3\}$.

Die Ebene E ist beschrieben durch:

$$E = \{x \in \mathbb{R}^3 \mid x \cdot (w_2 \times w_3) = 0\},$$

d.h. E enthält alle Vektoren $x \in \mathbb{R}^3$, die senkrecht (=orthogonal) zu $w_2 \times w_3$ sind.

Der Vektor $z = \begin{pmatrix} -1 \\ 2 \\ 5 \end{pmatrix}$ liegt nicht in E , wegen

$$z \cdot (w_2 \times w_3) = \begin{pmatrix} -1 \\ 2 \\ 5 \end{pmatrix} \cdot \begin{pmatrix} -2 \\ 4 \\ 10 \end{pmatrix} = 2 + 8 + 50 = 60 > 0!$$

Daher lässt sich $z = \begin{pmatrix} -1 \\ 2 \\ 5 \end{pmatrix}$ nicht als Linearkombination von w_2 und w_3 und wegen ① auch nicht als Linearkombination von w_1, w_2 und w_3 darstellen.

c) ① Linear unabhängig:

$$\lambda u_1 + \mu u_2 + \nu u_3 = \begin{pmatrix} 0 \\ 0 \\ 0 \end{pmatrix} \Leftrightarrow \left\{ \begin{array}{l} \text{I: } \lambda + 3\mu + \nu = 0 \\ \text{II: } 2\lambda + 2\mu + \nu = 0 \\ \text{III: } 3\lambda + \mu + 2\nu = 0 \end{array} \right\}$$

I'=I	λ	+	3μ	+	ν	=	0
II'=II-2I:			-4μ		$-\nu$	=	0
III'=III-3I:			-8μ		$-\nu$	=	0
I''=I'	λ	+	3μ	+	ν	=	0
II''=II':			-4μ		$-\nu$	=	0
III''=III'-2II':					ν	=	0

$$\nu = 0 \Rightarrow (\text{Einsetzen in II}'!) \mu = 0 \Rightarrow (\text{Einsetzen in I}''!) \lambda = 0$$

D.h. $\{u_1, u_2, u_3\}$ sind linear unabhängig.

$$\textcircled{2} \text{ Erzeugen } \mathbb{R}^3: \lambda u_1 + \mu u_2 + \nu u_3 = x = \begin{pmatrix} x_1 \\ x_2 \\ x_3 \end{pmatrix}$$

$$\Leftrightarrow \left\{ \begin{array}{l} \lambda + 3\mu + \nu = x_1 \\ 2\lambda + 2\mu + \nu = x_2 \\ 3\lambda + \mu + 2\nu = x_3 \end{array} \right\}$$

$$\Leftrightarrow \left\{ \begin{array}{l} \lambda + 3\mu + \nu = x_1 \\ -4\mu - \nu = x_2 - 2x_1 \\ -8\mu - \nu = x_3 - 3x_1 \end{array} \right\}$$

$$\Leftrightarrow \left\{ \begin{array}{l} \lambda + 3\mu + \nu = x_1 \\ -4\mu - \nu = x_2 - 2x_1 \\ \nu = x_3 - 3x_1 - 2x_2 + 4x_1 = x_1 - 2x_2 + x_3 \end{array} \right\}$$

$$\Leftrightarrow (-4)\mu = \nu + x_2 - 2x_1 = x_1 - 2x_2 + x_3 + x_2 - 2x_1 = -x_1 - x_2 + x_3$$

$$\Leftrightarrow \mu = \frac{1}{4}(x_1 + x_2 - x_3)$$

$$\begin{aligned} \lambda &= x_1 - 3\mu - \nu \\ &= x_1 - \frac{3}{4}x_1 - \frac{3}{4}x_2 + \frac{3}{4}x_3 - x_1 + 2x_2 - x_3 \end{aligned}$$

$$\begin{aligned} \Rightarrow &= -\frac{3}{4}x_1 + \frac{5}{4}x_2 - \frac{1}{4}x_3 \\ &= \frac{1}{4}(-3x_1 + 5x_2 - x_3) \\ &= \left(-\frac{1}{4}\right)(3x_1 - 5x_2 + x_3) \end{aligned}$$

D.h. $\{u_1, u_2, u_3\}$ erzeugen auch \mathbb{R}^3 und mit $\textcircled{1}$ zusammen bilden sie daher auch eine Basis!

$\textcircled{3}$ Koordinaten des geg. Vektors bzgl. dieser Basis:

Wollen wir den Vektor $\begin{pmatrix} 1 \\ 1 \\ 1 \end{pmatrix}$ bzgl. der Basis $\{u_1, u_2, u_3\}$ des \mathbb{R}^3 darstellen,

so setzen wir in $\textcircled{2}$ $x = \begin{pmatrix} 1 \\ 1 \\ 1 \end{pmatrix}$ und erhalten

$$\lambda = -\frac{1}{4}(3 - 5 + 1) = \frac{1}{4}, \quad \mu = \frac{1}{4}(1 + 1 - 1) = \frac{1}{4}, \quad \nu = 1 - 2 + 1 = 0.$$

D.h. bzgl. der Basis $\{u_1, u_2, u_3\}$ des \mathbb{R}^3 lauten die Koordinaten von $\begin{pmatrix} 1 \\ 1 \\ 1 \end{pmatrix}$

$$\begin{pmatrix} \frac{1}{4} \\ \frac{1}{4} \\ 0 \end{pmatrix}.$$

Lösung 3.10

a) Nein!

$U_0 := \{(1, x, y) \mid x, y \in \mathbb{R}\}$ ist kein Untervektorraum des \mathbb{R}^3 , da $(0, 0, 0) \notin U_0$.

Aber $U_0 = (1, 0, 0) + \overline{U_0} = (1, 0, 0) + \{(0, x, y) \mid x, y \in \mathbb{R}\}$ ist affiner Unterraum!

b) Ja!

$$\begin{aligned} U_1 &= \{(x, x, x) \mid x \in \mathbb{R}\} \\ &= \left\{ x \cdot \begin{pmatrix} 1 \\ 1 \\ 1 \end{pmatrix} \mid x \in \mathbb{R} \right\} \end{aligned}$$

U_1 ist Gerade durch $\begin{pmatrix} 0 \\ 0 \\ 0 \end{pmatrix} \in \mathbb{R}^3$ mit Richtungsvektor $\begin{pmatrix} 1 \\ 1 \\ 1 \end{pmatrix}$.

$$a \in U_1 \Rightarrow \lambda a \in U_1 \quad \forall \lambda \in \mathbb{R},$$

$$a, b \in U_1 \Rightarrow a + b \in U_1.$$

c) Ja!

$$U_2 = \{(x, 2x, 3x) \mid x \in \mathbb{R}\} = \left\{ x \cdot \begin{pmatrix} 1 \\ 2 \\ 3 \end{pmatrix} \mid x \in \mathbb{R} \right\}$$

wie b)!

d) Ja!

$$\begin{aligned} U_3 &= \{(x_1, x_2, x_3) \mid 2x_1 + x_2 = 5x_3\} \\ &= \{(x_1, x_2, x_3) \mid 2x_1 + x_2 - 5x_3 = 0\} \\ &= \{(x_1, x_2, x_3) \mid \frac{2}{\sqrt{30}}x_1 + \frac{1}{\sqrt{30}}x_2 - \frac{5}{\sqrt{30}}x_3 = 0\} \end{aligned}$$

U_3 ist also eine Ebene im \mathbb{R}^3 , die den Ursprung enthält.

e) Nein!

$$U_4 = \{(x_1, x_2, x_3) \mid x_1 + 2x_2 = 7\} \Rightarrow (0, 0, 0) \notin U_4!$$

Aber U_4 ist affiner UR:

$$U_4 = (1, 3, 0) + \{(x_1, x_2, x_3) \mid x_1 + 2x_2 = 0\}!$$

Lösung 3.11

$$\begin{aligned}
 p \in \mathcal{P}^k : & \quad p(t) = a_k t^k + \dots + a_1 t + a_0 \\
 p \in U : & \quad p(t) = a_k t^k + \dots + a_1 t + a_0 \\
 & \quad p(5) = 5^k a_k + 5^{k-1} a_{k-1} + \dots + 5 a_1 + a_0 = 0 \\
 & \quad p(7) = 7^k a_k + \dots + 7 a_1 + a_0 = 0
 \end{aligned}$$

Behauptung: U ist Untervektorraum von \mathcal{P}^k .

Nachweis:

Um zu zeigen, dass eine Teilmenge $U \subset V$ eines Vektorraumes V ein Untervektorraum ist, genügt es,

- ① $0 \in U \subset V$,
- ② $x \in U, \lambda \in \mathbb{K} \Rightarrow \lambda x \in U$ und
- ③ $x, y \in U \Rightarrow x + y \in U$

zu zeigen, denn

- (A1),(A2) gelten wegen ③ und $U \subset \mathcal{P}^k$,
 (S1),(S2) gelten wegen ② und $U \subset \mathcal{P}^k$,
 (A3) gilt wegen ①,
 (A4) folgt aus ③ und ② mit $\lambda = -1$ und
 (D1), (D2) folgen aus ②, ③ und $U \subset \mathcal{P}^k$.

① $p_0(t) := 0 \cdot t^k + \dots + 0 \cdot t + 0$, das Nullpolynom ist $\in U$!

Denn: $p_0 \in \mathcal{P}^k$ und $p_0(5) = p_0(7) = 0$!

② Es sei $p \in U$ und $\lambda \in \mathbb{R}$. $\Rightarrow \lambda p \in U$. Denn:

$$\begin{aligned}
 p(t) &= a_k t^k + \dots + a_1 t + a_0 \\
 p(5) &= \dots = p(7) = \dots = 0 \quad (\text{s. oben}) \\
 \lambda p(t) &= (\lambda a_k) t^k + \dots + (\lambda a_1) t + \lambda a_0 \in \mathcal{P}^k \\
 (\lambda p)(5) &= 5^k \lambda a_k + \dots + 5 \lambda a_1 + \lambda a_0 \\
 &= \lambda \underbrace{(5^k a_k + \dots + 5 a_1 + a_0)}_{=0} = 0, \\
 (\lambda p)(7) &= 0 \quad \text{entsprechend}
 \end{aligned}$$

③ $p \in U, q \in U \Rightarrow p+q \in U$. Denn:

$$\begin{aligned}
 p(t) &= a_k t^k + \dots + a_1 t + a_0 \\
 q(t) &= b_k t^k + \dots + b_1 t + b_0 \\
 p(5) = 0 &\Leftrightarrow 5^k a_k + \dots + 5a_1 + a_0 = 0 \\
 q(5) = 0 &\Leftrightarrow 5^k b_k + \dots + 5b_1 + b_0 = 0 \\
 (p+q)(t) &= (a_k + b_k)t^k + \dots + (a_1 + b_1)t + a_0 + b_0 \in \mathcal{P}^k, \text{ denn} \\
 (p+q)(5) &= (a_k + b_k)5^k + \dots + (a_1 + b_1)5 + a_0 + b_0 \\
 &= \underbrace{5^k a_k + \dots + 5a_1 + a_0}_{=0} + \underbrace{5^k b_k + \dots + 5b_1 + b_0}_{=0} = 0 \\
 (p+q)(7) &= 0 \text{ entsprechend}
 \end{aligned}$$

Lösung 3.12

① Möglichkeit 1:

$$\begin{aligned}
 0 &= \lambda p_1(x) + \mu p_2(x) + \nu p_3(x) \\
 &= (\lambda + 3\mu + \nu)x^2 + (2\lambda + 2\mu + \nu)x + (3\lambda + \mu + 2\nu)
 \end{aligned}$$

Da die Funktionen $1 = x^0, x = x^1, x^2$ linear unabhängig sind (siehe Vorlesung bzw. Skript!), folgt:

$$\left\{ \begin{array}{l} \lambda + 3\mu + \nu = 0 \\ 2\lambda + 2\mu + \nu = 0 \\ 3\lambda + \mu + 2\nu = 0 \end{array} \right\} \Rightarrow \lambda = \mu = \nu = 0.$$

Denn dies ist dasselbe lineare Gleichungssystem wie in Aufgabe 3.9 c)!

Also sind die Polynome $p_1(x), p_2(x), p_3(x)$ linear unabhängig.

Um zu zeigen, dass sie eine Basis des Vektorraumes der quadratischen Polynome bilden, müssen wir noch zeigen, dass sich jedes quadratische Polynom $q(x) = ax^2 + bx + c$ als Linearkombination von $p_1(x), p_2(x), p_3(x)$ schreiben lässt. Dies führt auf das lineare Gleichungssystem:

$$\begin{aligned}
 \lambda + 3\mu + \nu &= a \\
 2\lambda + 2\mu + \nu &= b \\
 3\lambda + \mu + 2\nu &= c,
 \end{aligned}$$

welches man wie in Aufgabe 3.9 c) löst:

$$\begin{aligned}
 \lambda &= \left(-\frac{1}{4}\right)(3a - 5b + c) \\
 \mu &= \frac{1}{4}(a + b - c) \\
 \nu &= a - 2b + c.
 \end{aligned}$$

Also bilden $p_1(x), p_2(x), p_3(x)$ eine Basis!

Nun rechnet man noch nach, dass

$$\begin{aligned} p(x) &= 5x^2 + 5x + 6 = p_1(x) + p_2(x) + p_3(x) \\ &= 1 \cdot p_1(x) + 1 \cdot p_2(x) + 1 \cdot p_3(x) \end{aligned}$$

bzw.

$$q(x) = 3x + 7 = 2 \cdot p_1(x) - p_2(x) + p_3(x)$$

gilt.

Also $p(x)$ die Koordinaten $\begin{pmatrix} 1 \\ 1 \\ 1 \end{pmatrix}$ bzgl. der Basis $\{p_1(x), p_2(x), p_3(x)\}$
und $q(x)$ die Koordinaten $\begin{pmatrix} 2 \\ -1 \\ 1 \end{pmatrix}$ bzgl. der Basis $\{p_1(x), p_2(x), p_3(x)\}$.

② Möglichkeit 2:

(*) $0 = \lambda p_1(x) + \mu p_2(x) + \nu p_3(x)$ soll $\forall x \in \mathbb{R}$ gelten.

Insbesondere gilt es für $x = 0$

$$\Rightarrow 0 = 3\lambda + \mu + 2\nu.$$

Außerdem impliziert (*):

$$0 = \lambda p_1'(x) + \mu p_2'(x) + \nu p_3'(x) \quad \forall x \in \mathbb{R}.$$

$\Rightarrow (x = 0 \text{ einsetzen})$

$$0 = 2\lambda + 2\mu + \nu$$

und schließlich:

$$0 = \lambda p_1''(x) + \mu p_2''(x) + \nu p_3''(x) \quad \forall x \in \mathbb{R}.$$

$\Rightarrow (x = 0 \text{ einsetzen})$

$$0 = 2\lambda + 6\mu + 2\nu = 2(\lambda + 3\mu + \nu).$$

Damit landet man wieder bei obigem linearem Gleichungssystem von ① und kann fortfahren wie in ①!

Beachte: Hierbei haben wir nicht benutzt, dass $1, x, x^2$ eine Basis des Vektorraumes der quadratischen Polynome bildet!

Lösung 3.13

a) Nein! Denn es gilt z. B.

$$j\left(\begin{pmatrix} 0 \\ 1 \end{pmatrix}, \begin{pmatrix} 0 \\ 1 \end{pmatrix}\right) = 0 \cdot 0 - 1 \cdot 1 = -1 < 0$$

Damit ist das Axiom (G1) verletzt. Aber die Eigenschaften (G2) - (G4) gelten.

b) Ja! Es sind die einzelnen Axiome für beliebige x, y, z aus \mathbb{R}^2 zu überprüfen:

(G1)

$$k(x, x) = 2x_1^2 + 2x_2^2 - 2x_1x_2 = x_1^2 + x_2^2 + (x_1 - x_2)^2 \geq 0$$

Man erkennt nun leicht, dass die Addition mehrerer nicht-negativer Werte genau dann Null ist, wenn alle Werte gleich Null sind. Hierbei ist zu beachten, dass der letzte Term $(x_1 - x_2)^2$ genau dann Null ist, wenn $x_1 = x_2$, d.h. nicht nur wenn $x_1 = x_2 = 0$. Die geforderte Eigenschaft, dass $k(x, x) = 0$ g.d.w. $x = 0$ wird hier von den beiden restlichen Termen getragen, da $x_1^2 = 0$ g.d.w. $x_1 = 0$ und $x_2^2 = 0$ g.d.w. $x_2 = 0$, so dann $k(x, x) = 0$ g.d.w. $x_1 = x_2 = 0$.

(G2) $k(x, y) = 2x_1y_1 + 2x_2y_2 - x_1y_2 - x_2y_1 = 2y_1x_1 + 2y_2x_2 - y_1x_2 - y_2x_1 = k(y, x)$

(G3) $k(x + y, z) = 2(x_1 + y_1)z_1 + 2(x_2 + y_2)z_2 - (x_1 + y_1)z_2 - (x_2 + y_2)z_1 = 2x_1z_1 + 2y_1z_1 + 2x_2z_2 + 2y_2z_2 - x_1z_2 - y_1z_2 - x_2z_1 - y_2z_1 = k(x, z) + k(y, z)$

(G4) $k(\alpha x, y) = 2\alpha x_1y_1 + 2\alpha x_2y_2 - \alpha x_1y_2 - \alpha x_2y_1 = \alpha k(x, y)$

Lösung 3.14 Ein Tetraeder sei durch die Vektoren $a, b, c \in \mathbb{R}^3$ aufgespannt, wobei das durch a und b definierte Dreieck seine Grundfläche bilden soll. Dann gilt $A = \frac{1}{2}|a \times b|$, denn der Betrag des Kreuzproduktes ist gerade die Fläche des von a, b aufgespannten Parallelogramms. Demnach ist die Hälfte hiervon die Fläche des gesuchten Dreiecks.

Die Höhe des Tetraeders ist nun die Projektion von c auf einen Vektor, der senkrecht auf a und b steht und die Länge 1 hat. Ein solcher Vektor ist gerade durch das normierte Kreuzprodukt $\frac{a \times b}{|a \times b|}$ gegeben. Die Projektion berechnet sich dann durch das Skalarprodukt, d.h.

es gilt $h = c \cdot \frac{a \times b}{|a \times b|} = \frac{a \times b}{|a \times b|} \cdot c$. Damit folgt insgesamt:

$$V(T) = \frac{1}{3}A \cdot h = \frac{1}{3} \left| \frac{1}{2}|a \times b| \frac{a \times b}{|a \times b|} \cdot c \right| = \frac{1}{6} |(a \times b) \cdot c|$$

Der Betrag muss verwendet werden, wenn nicht klar ist, ob die Vektoren ein Rechtssystem bilden. Tun sie es nicht, könnte das Produkt negativ werden.

In unserem konkreten Fall seien

$$a = \begin{pmatrix} 1 \\ 0 \\ 0 \end{pmatrix}, b = \begin{pmatrix} 1 \\ 1 \\ 0 \end{pmatrix}, c = \begin{pmatrix} -1 \\ -1 \\ 2 \end{pmatrix},$$

dann ist

$$a \times b = \begin{pmatrix} 1 \\ 0 \\ 0 \end{pmatrix} \times \begin{pmatrix} 1 \\ 1 \\ 0 \end{pmatrix} = \begin{pmatrix} 0-0 \\ 0-0 \\ 1-0 \end{pmatrix} = \begin{pmatrix} 0 \\ 0 \\ 1 \end{pmatrix}.$$

Damit ist dann

$$(a \times b) \cdot c = \begin{pmatrix} 0 \\ 0 \\ 1 \end{pmatrix} \cdot \begin{pmatrix} -1 \\ -1 \\ 2 \end{pmatrix} = 2,$$

also ist das gesuchte Volumen $V = \frac{1}{6} \cdot 2 = \frac{1}{3}$.

Lösung 3.15

- a) Ein eindimensionaler Untervektorraum des \mathbb{R}^3 ist gegeben durch eine Gerade durch den Ursprung, d.h.

$$G = \{\lambda r \mid \lambda \in \mathbb{R}\}$$

für ein $r \in \mathbb{R}^3$, wobei $r \neq 0$ sein muss.

Ein zweidimensionaler Untervektorraum des \mathbb{R}^3 ist gegeben durch eine Ebene durch den Ursprung, d.h.

$$E = \{\lambda r + \mu q \mid \lambda, \mu \in \mathbb{R}\}$$

mit $r, q \in \mathbb{R}^3$, r und q linear unabhängig.

- b) Um zu zeigen, dass eine beliebige Teilmenge U eines \mathbb{K} -Vektorraumes V ein Untervektorraum ist, müssen wir zeigen, dass

- ① $U \neq \emptyset$,
- ② $p \in U, \lambda \in \mathbb{K} \Rightarrow \lambda p \in U$ und
- ③ $p, q \in U \Rightarrow p + q \in U$.

Wie wir in der Vorlesung gesehen haben, werden alle anderen Vektorraum-Eigenschaften automatisch von V auf die Teilmenge U übertragen. Seien nun U_1, U_2 Untervektorräume eines \mathbb{K} -Vektorraums V . Wir zeigen nun für $U = U_1 \cap U_2$ diese drei Eigenschaften.

- ① Da U_1, U_2 Untervektorräume sind, ist $0 \in U_1$ und $0 \in U_2$, also $0 \in U_1 \cap U_2$, also ist $U_1 \cap U_2$ nicht leer.
- ② Sei $p \in U_1 \cap U_2$ und $\lambda \in \mathbb{R}$, so folgt $\lambda p \in U_1$, da $p \in U_1$ und U_1 ein Untervektorraum. Auf gleiche Weise folgt $\lambda p \in U_2$ und beide Folgerungen zusammen ergeben $\lambda p \in U_1 \cap U_2$.
- ③ Seien $p, q \in U_1 \cap U_2$ so gilt

$$p \in U_1, q \in U_1 \Rightarrow p + q \in U_1$$

und

$$p \in U_2, q \in U_2 \Rightarrow p + q \in U_2.$$

Daraus folgt $p + q \in U_1 \cap U_2$.

- c) Eindimensionale Untervektorräume des \mathbb{R}^3 sind im Allgemeinen Geraden, die durch den Ursprung gehen. Zweidimensionale Untervektorräume des \mathbb{R}^3 sind Ebenen, in denen der Ursprung enthalten ist. Betrachtet man also den Schnitt eines eindimensionalen Untervektorraumes mit einem zweidimensionalen Untervektorraum des \mathbb{R}^3 , so können zwei Fälle auftreten:
- Die Untervektorräume schneiden sich in einem Punkt.
 - Der eindimensionale Untervektorraum ist im zweidimensionalen Untervektorraum enthalten.

Bemerkung: Betrachtet man im Allgemeinen den Schnitt einer Geraden mit einer Ebene im \mathbb{R}^3 so kann noch ein dritter Fall auftreten. Und zwar kann die Schnittmenge leer sein, wenn Gerade und Ebene parallel zueinander liegen. Dies kann hier jedoch nicht passieren, da die Null in jedem Untervektorraum enthalten sein muss.

Lösung 3.16

a)

$$\begin{aligned}
 \|x - y\|_g^2 &= g(x - y, x - y) \\
 &= g(x - y, x) - g(x - y, y) \\
 &= g(x, x) - g(y, x) - g(x, y) + g(y, y) \\
 &= g(x, x) - 2g(x, y) + g(y, y) \\
 &= \|x\|_g^2 - 2g(x, y) + \|y\|_g^2
 \end{aligned}$$

- b) Wählt man für $g(\cdot, \cdot)$ das Euklidische Skalarprodukt $\langle \cdot, \cdot \rangle$, so läßt sich die Gleichung schreiben als

$$\|x - y\|^2 = \|x\|^2 - 2\langle x, y \rangle + \|y\|^2.$$

Gilt nun $x \perp y$, so ist $\langle x, y \rangle = 0$, d.h.

$$\|x - y\|^2 = \|x\|^2 + \|y\|^2.$$

Dies entspricht dem Satz des Pythagoras.

Wählt man jedoch beliebige x, y so kann man die Gleichung umschreiben zu

$$\|x - y\|^2 = \|x\|^2 - 2\|x\|\|y\|\cos(\alpha) + \|y\|^2,$$

wobei α der von den Vektoren x und y eingeschlossene Winkel ist. Dies entspricht nun dem Kosinussatz.

Bemerkung: In der Klausur würde eine der beiden Interpretationen ausreichen.

Lösung 3.17 a) Wir berechnen eine Parameterdarstellung von E wie folgt:

$$\begin{aligned} E: \vec{x} &= \begin{pmatrix} -2 \\ -2 \\ 0 \end{pmatrix} + \lambda \left(\begin{pmatrix} -2 \\ -1 \\ -1 \end{pmatrix} - \begin{pmatrix} -2 \\ -2 \\ 0 \end{pmatrix} \right) + \mu \left(\begin{pmatrix} 6 \\ 5 \\ -7 \end{pmatrix} - \begin{pmatrix} -2 \\ -2 \\ 0 \end{pmatrix} \right) \\ &= \begin{pmatrix} -2 \\ -2 \\ 0 \end{pmatrix} + \lambda \begin{pmatrix} 0 \\ 1 \\ -1 \end{pmatrix} + \mu \begin{pmatrix} 8 \\ 7 \\ -7 \end{pmatrix} \end{aligned}$$

Zur Probe rechnet man nach, daß

$$\begin{aligned} \left\{ \begin{array}{l} \lambda = 1 \\ \mu = 0 \end{array} \right\} \text{ liefert } \vec{x} &= \begin{pmatrix} -2 \\ -2 \\ 0 \end{pmatrix} + \begin{pmatrix} 0 \\ 1 \\ -1 \end{pmatrix} = \begin{pmatrix} -2 \\ -1 \\ -1 \end{pmatrix} = P_1. \\ \left\{ \begin{array}{l} \lambda = 0 \\ \mu = 1 \end{array} \right\} \text{ liefert } \vec{x} &= \begin{pmatrix} -2 \\ -2 \\ 0 \end{pmatrix} + \begin{pmatrix} 8 \\ 7 \\ -7 \end{pmatrix} = \begin{pmatrix} 6 \\ 5 \\ -7 \end{pmatrix} = P_2. \\ \left\{ \begin{array}{l} \lambda = 0 \\ \mu = 0 \end{array} \right\} \text{ liefert } \vec{x} &= \begin{pmatrix} -2 \\ -2 \\ 0 \end{pmatrix} = P_0. \end{aligned}$$

b) Wir berechnen einen Normalenvektor an E mit Hilfe des Kreuzproduktes der beiden Richtungsvektoren von E .

$$\vec{n} := \begin{pmatrix} 0 \\ 1 \\ -1 \end{pmatrix} \times \begin{pmatrix} 8 \\ 7 \\ -7 \end{pmatrix} = \begin{pmatrix} -7+7 \\ -8-0 \\ 0-8 \end{pmatrix} = \begin{pmatrix} 0 \\ -8 \\ -8 \end{pmatrix}.$$

Zur Probe rechnet man nach, daß

$$\begin{aligned} \vec{n} \cdot \begin{pmatrix} 0 \\ 1 \\ -1 \end{pmatrix} &= \begin{pmatrix} 0 \\ -8 \\ -8 \end{pmatrix} \cdot \begin{pmatrix} 0 \\ 1 \\ -1 \end{pmatrix} = 0 - 8 + 8 = 0, \quad (\checkmark) \\ \vec{n} \cdot \begin{pmatrix} 8 \\ 7 \\ -7 \end{pmatrix} &= 0 - 56 + 56 = 0. \quad (\checkmark) \end{aligned}$$

Da

$$\vec{x} \cdot \vec{n} = \begin{pmatrix} x_1 \\ x_2 \\ x_3 \end{pmatrix} \cdot \begin{pmatrix} 0 \\ -8 \\ -8 \end{pmatrix} = -8x_2 - 8x_3$$

und wir wissen, dass $P_0 \in E$, also

$$d = \begin{pmatrix} -2 \\ -2 \\ 0 \end{pmatrix} \cdot \begin{pmatrix} 0 \\ -8 \\ -8 \end{pmatrix} = 16$$

ist die Ebene E geben durch

$$E = \{x \in \mathbb{R}^3 \mid x_2 + x_3 = -2\}.$$

Bemerkung: Es war in der Aufgabenstellung nicht gefordert, dass \vec{n} normiert ist. Natürlich ist die Lösung $E = \{x \in \mathbb{R}^3 \mid \frac{1}{\sqrt{2}}x_2 + \frac{1}{\sqrt{2}}x_3 = -\frac{2}{\sqrt{2}}\}$ genauso richtig.

Lösung 3.18 Wir lösen das zugehörige lineare Gleichungssystem:

$$\lambda \vec{v}_1 + \mu \vec{v}_2 + \nu \vec{v}_3 = \begin{pmatrix} 0 \\ 0 \\ 0 \end{pmatrix} \Leftrightarrow \left\{ \begin{array}{l} \text{I:} \quad -\lambda + \mu + 2\nu = 0 \\ \text{II:} \quad -\lambda \quad \quad \quad - 3\nu = 0 \\ \text{III:} \quad \quad - 4\mu - 20\nu = 0 \end{array} \right\}.$$

Offensichtlich gilt:

$$\text{II} \Leftrightarrow \nu = -\frac{1}{3}\lambda \Leftrightarrow \lambda = -3\nu.$$

$$\text{III} \Leftrightarrow \nu = -\frac{1}{5}\mu \Leftrightarrow \mu = -5\nu.$$

Einsetzen von II und III in I liefert:

$$0 = 3\nu - 5\nu + 2\nu. \quad \checkmark$$

Also ist ν „frei“ wählbar. $\nu = 1$ liefert: $\lambda = -3$, $\mu = -5$. Damit erhalten wir

$$\Rightarrow (-3)\vec{v}_1 + (-5)\vec{v}_2 + \vec{v}_3 = \begin{pmatrix} 0 \\ 0 \\ 0 \end{pmatrix}.$$

Zur Kontrolle rechnen wir noch

$$\vec{v}_3 = 3\vec{v}_1 + 5\vec{v}_2 = 3 \begin{pmatrix} -1 \\ -1 \\ 0 \end{pmatrix} + 5 \begin{pmatrix} 1 \\ 0 \\ 4 \end{pmatrix} = \begin{pmatrix} 2 \\ -3 \\ 20 \end{pmatrix}. \quad \checkmark$$

Lösung 3.19

- Bei der Menge aller Vektoren $w \in \mathbb{R}^3$ für die gilt ν und w sind linear abhängig handelt es sich um eine Gerade durch den Ursprung mit Richtungsvektor ν (nämlich alle Vielfache von ν).
- Bei der Menge aller Vektoren $w \in \mathbb{R}^3$ für die gilt ν und w sind linear unabhängig und $\|w\| = 1$ handelt es sich um zwei Vektoren $w = \frac{\nu}{\|\nu\|}$ und $w = -\frac{\nu}{\|\nu\|}$.
- Bei der Menge aller Vektoren $w \in \mathbb{R}^3$ für die gilt $\nu \cdot w = 0$ handelt es sich um die Ebene durch den Ursprung, auf der der Vektor ν senkrecht steht.

- d) Bei der Menge aller Vektoren $w \in \mathbb{R}^3$ für die gilt $v \cdot w = 0$ und $\|w\| = 1$ handelt es sich um einen Kreis mit Radius 1 in der Ebene durch den Ursprung, die senkrecht zum Vektor v liegt.

Lösung 3.20 a) Ja! Im \mathbb{R}^2 liegen alle zu einem gegebenen Vektor $\vec{z} \neq 0$ orthogonalen Vektoren auf einer Geraden durch den Ursprung, sind also Vielfache desselben Richtungsvektors. (Siehe etwa die entsprechende Darstellung einer Geraden im \mathbb{R}^2 .)

b) Nein! Im \mathbb{R}^3 liegen alle zu einem gegebenen Vektor $\vec{z} \neq 0$ orthogonalen Vektoren in einer Ebene durch den Ursprung, in dieser gibt es also zwei Richtungsvektoren, die linear unabhängig sind.

Beispiel:

$$\vec{x} = \begin{pmatrix} 1 \\ 0 \\ 0 \end{pmatrix}, \vec{y} = \begin{pmatrix} 0 \\ 1 \\ 0 \end{pmatrix}, \vec{z} = \begin{pmatrix} 0 \\ 0 \\ 1 \end{pmatrix} : \quad \vec{x} \perp \vec{y} : \vec{x} \cdot \vec{y} = 0 \quad \checkmark$$

$$\vec{x} \perp \vec{z} : \vec{x} \cdot \vec{z} = 0 \quad \checkmark$$

$$\vec{y}, \vec{z} \text{ linear unabhängig: } \lambda \vec{y} + \mu \vec{z} = \begin{pmatrix} 0 \\ 0 \\ 0 \end{pmatrix} \Leftrightarrow \lambda = 0, \mu = 0!$$

c) Ja!

$$\vec{x} \perp \vec{y} \Leftrightarrow \vec{x} \cdot \vec{y} = 0, \vec{x} \perp \vec{z} \Leftrightarrow \vec{x} \cdot \vec{z} = 0.$$

$$\Rightarrow \vec{x} \cdot (\alpha \vec{y} + \beta \vec{z}) = \alpha \underbrace{(\vec{x} \cdot \vec{y})}_{=0} + \beta \underbrace{(\vec{x} \cdot \vec{z})}_{=0} = 0 \Rightarrow \text{Behauptung!} \quad \checkmark$$

d) Ja! Wegen $\dim V = k$ und $\{\vec{v}_1, \dots, \vec{v}_k\}$ linear unabhängig gilt:

$$\text{span}\{\vec{v}_1, \dots, \vec{v}_k\} = V,$$

d. h. $\{\vec{v}_1, \dots, \vec{v}_k\}$ ist eine Basis von V .

Beachte: Es gilt immer $\text{span}\{\vec{v}_1, \dots, \vec{v}_k\} \subset V$.

Zu zeigen ist also nur $V \subset \text{span}\{\vec{v}_1, \dots, \vec{v}_k\}$.

e) Nein!

$$\vec{w}_1, \dots, \vec{w}_n \in V \text{ linear abhängig}$$

$$\Rightarrow \exists \alpha_1, \dots, \alpha_n \in \mathbb{R}, \text{ so dass } \alpha_1 \vec{w}_1 + \dots + \alpha_n \vec{w}_n = 0 \in V$$

und mindestens ein $\alpha_i \neq 0$ für $i = 1, \dots, n$.

Wäre $\alpha_1 \neq 0$, wäre die Behauptung richtig:

$$\vec{w}_1 = -\frac{\alpha_2}{\alpha_1} \vec{w}_2 - \dots - \frac{\alpha_n}{\alpha_1} \vec{w}_n.$$

Im Allgemeinen ist dies aber nicht richtig:

$$V = \mathbb{R}^3, n = 3 : \vec{w}_1 = \begin{pmatrix} 1 \\ 0 \\ 0 \end{pmatrix}, \vec{w}_2 = \begin{pmatrix} 0 \\ 1 \\ 0 \end{pmatrix}, \vec{w}_3 = \begin{pmatrix} 0 \\ 4 \\ 0 \end{pmatrix}$$

sind linear abhängig:

$$0 \cdot \vec{w}_1 + 4\vec{w}_2 + (-1)\vec{w}_3 = \begin{pmatrix} 0 \\ 0 \\ 0 \end{pmatrix}.$$

Aber $\vec{w}_1 = \begin{pmatrix} 1 \\ 0 \\ 0 \end{pmatrix}$ ist nicht als Linearkombination von \vec{w}_2, \vec{w}_3 darstellbar:

$$\vec{w}_1 = \alpha\vec{w}_2 + \beta\vec{w}_3 \Leftrightarrow \begin{array}{l} 1 = 0 \\ 0 = \alpha + 4\beta \\ 0 = 0 \end{array} \quad \text{Widerspruch!}$$

Lösung 3.21

a) Ja! Wäre die Teilmenge der Vektoren linear abhängig, so wäre es auch die gesamte Menge. Die Teilmenge muss also auch linear unabhängig sein.

b) Nein! Gegenbeispiel: $\left\{ \begin{pmatrix} 1 \\ 0 \\ 0 \end{pmatrix}, \begin{pmatrix} 0 \\ 1 \\ 0 \end{pmatrix}, \begin{pmatrix} 1 \\ 1 \\ 0 \end{pmatrix} \right\}$ sind linear abhängig, $\left\{ \begin{pmatrix} 1 \\ 0 \\ 0 \end{pmatrix}, \begin{pmatrix} 0 \\ 1 \\ 0 \end{pmatrix} \right\}$ jedoch linear unabhängig.

c) Ja! In der Vorlesung gibt es einen Satz der folgendes besagt: Sind $\{v_1, \dots, v_n\}$ und $\{w_1, \dots, w_m\}$ zwei verschiedene Basen eines Vektorraumes V , so gilt $n = m$. Ist n endlich, so ist also auch m endlich.

d) Nein! Zwei Vektoren der Form (α, α, α) sind immer linear abhängig (also auch drei). Da eine Basis des \mathbb{R}^3 aber aus drei linear unabhängigen Vektoren bestehen muss, kann sie nie nur aus Vektoren der Form (α, α, α) bestehen.

e) Nein!

f) Nein! Den Vektor $(0, 0, 0)$ kann man nicht zu einer Basis des \mathbb{R}^3 erweitern.

g) Ja! Die Menge $\left\{ \begin{pmatrix} \alpha \\ \alpha \\ \alpha \end{pmatrix}, \begin{pmatrix} \alpha \\ 0 \\ 0 \end{pmatrix}, \begin{pmatrix} 0 \\ \alpha \\ 0 \end{pmatrix} \right\}$ mit $\alpha \neq 0$ bildet zum Beispiel eine Basis des \mathbb{R}^3 , denn es handelt sich dabei um drei linear unabhängige Vektoren im \mathbb{R}^3 .

Lösung 3.22

a) i) Ja! Die beiden Vektoren sind linear unabhängig, so dass ihr Kreuzprodukt einen Vektor liefert, der senkrecht auf den beiden steht.

$$\begin{pmatrix} 1 \\ 0 \\ -2 \end{pmatrix} \times \begin{pmatrix} 2 \\ 3 \\ 0 \end{pmatrix} = \begin{pmatrix} 6 \\ -4 \\ 3 \end{pmatrix}$$

Die drei Vektoren $\begin{pmatrix} 1 \\ 0 \\ -2 \end{pmatrix}$, $\begin{pmatrix} 2 \\ 3 \\ 0 \end{pmatrix}$ und $\begin{pmatrix} 6 \\ -4 \\ 3 \end{pmatrix}$ sind somit linear unabhängig und bilden eine Basis des \mathbb{R}^3 .

ii) Nein, denn diese beiden Vektoren sind linear abhängig:

$$\begin{pmatrix} 1 \\ 0 \\ -2 \end{pmatrix} = -\frac{1}{2} \begin{pmatrix} -2 \\ 0 \\ 4 \end{pmatrix}$$

b) i) Ja! Egal welchen der drei Vektoren man streicht, die anderen beiden Vektoren sind linear unabhängig und bilden somit eine Basis des \mathbb{R}^2 .

ii) Nein, denn

$$\begin{pmatrix} 1 \\ -2 \end{pmatrix} = \frac{1}{2} \begin{pmatrix} 2 \\ -4 \end{pmatrix} = -\frac{1}{3} \begin{pmatrix} -3 \\ 6 \end{pmatrix}.$$

Egal welchen Vektor man streichen würde, die anderen beiden sind linear abhängig und bilden somit keine Basis des \mathbb{R}^2 .

Lösung 3.23

(i) Es ist das folgende lineare Gleichungssystem zu lösen:

$$\begin{aligned} 1 &= r + s + 2t \\ -2 &= r + 2s - t \\ 5 &= r + 3s + t \end{aligned}$$

Löst man dieses, so erhält man $r = -6$, $s = 3$ und $t = 2$, also gilt

$$\begin{pmatrix} 1 \\ -2 \\ 5 \end{pmatrix} = -6 \begin{pmatrix} 1 \\ 1 \\ 1 \end{pmatrix} + 3 \begin{pmatrix} 1 \\ 2 \\ 3 \end{pmatrix} + 2 \begin{pmatrix} 2 \\ -1 \\ 1 \end{pmatrix}$$

(ii) Man muss a , b und c finden mit $t^2 + 4t - 3 = a(t^2 - 2t + 5) + b(2t^2 - 3t) + c(t + 3)$. Also ist das lineare Gleichungssystem

$$\begin{aligned} 1 &= a + 2b \\ 4 &= -2a - 3b + c \\ -3 &= 5a + 3c \end{aligned}$$

zu lösen. Man erhält $a = -3$, $b = 2$ und $c = 4$ und damit

$$t^2 + 4t - 3 = -3(t^2 - 2t + 5) + 2(2t^2 - 3t) + 4(t + 3)$$

Lösung 3.24

a) Aus den Eigenschaften des Skalarprodukts folgt

$$\mathbf{a} \cdot \mathbf{b} = |\mathbf{a}| |\mathbf{b}| \cos(60^\circ) = 1 \cdot 2 \cdot \frac{1}{2} = 1$$

$$\mathbf{b} \cdot \mathbf{c} = |\mathbf{b}| |\mathbf{c}| \cos(60^\circ) = 2 \cdot 3 \cdot \frac{1}{2} = 3$$

$$\mathbf{c} \cdot \mathbf{a} = |\mathbf{c}| |\mathbf{a}| \cos(60^\circ) = 3 \cdot 1 \cdot \frac{1}{2} = \frac{3}{2}$$

b) Da das Skalarprodukt bilinear und kommutativ ist, gilt

$$\begin{aligned} |\mathbf{a} + \mathbf{b} + \mathbf{c}|^2 &= (\mathbf{a} + \mathbf{b} + \mathbf{c}) \cdot (\mathbf{a} + \mathbf{b} + \mathbf{c}) \\ &= \mathbf{a} \cdot \mathbf{a} + \mathbf{b} \cdot \mathbf{b} + \mathbf{c} \cdot \mathbf{c} + 2\mathbf{a} \cdot \mathbf{b} + 2\mathbf{a} \cdot \mathbf{c} + 2\mathbf{b} \cdot \mathbf{c} \\ &= |\mathbf{a}|^2 + |\mathbf{b}|^2 + |\mathbf{c}|^2 + 2\mathbf{a} \cdot \mathbf{b} + 2\mathbf{a} \cdot \mathbf{c} + 2\mathbf{b} \cdot \mathbf{c} \\ &= 1 + 4 + 9 + 2 + 3 + 6 \\ &= 25 \end{aligned}$$

und somit

$$|\mathbf{a} + \mathbf{b} + \mathbf{c}| = 5$$

Lösung 3.25

a) Die gesuchte notwendige und hinreichende Bedingung ist $n_1 = n_2 = 0$.

Dann hat die Ebenengleichung die Form $y_3 = d$. Damit liegen alle Punkte der Form (y_1, y_2, d) auf der Ebene, was eine Parallele zur y_1, y_2 -Ebene darstellt. Ist aber z.B. $n_1 \neq 0$, so führt bei $(y_1, y_2, y_3) \in E$ eine Änderung in der Koordinate y_1 dazu, dass $(y_1 + h, y_2, y_3) \notin E$ im Widerspruch zur Parallelität. Damit ist die Bedingung auch notwendig.

b) Dies ist genau das Gegenereignis dazu, parallel zur y_1, y_2 -Ebene zu sein. Also muss die notwendige und hinreichende Bedingung $n_1 \neq 0$ oder $n_2 \neq 0$ sein.

c) $E = \{y \in \mathbb{R}^3 \mid y_3 = 0\}$

d) Die notwendige und hinreichende Bedingung ist $n_3 \neq 0$.

Dies ist hinreichend, da es dann einen Punkt der Form $(0, 0, y_3)$ auf der Ebene gibt. Wäre $n_3 = 0$, so würde ein Punkte der Form $(0, 0, y_3)$ nur dann auf der Ebene liegen, wenn $d = 0$ ist. Dann liegt aber jeder Punkt der Form $(0, 0, y_3)$ auf der Ebene und die y_3 -Ebene ist in E enthalten, was dem Verständnis von Schneiden widerspricht. Damit ist die Bedingung auch notwendig.

4 Lineare Abbildungen und Matrizen

Lösung 4.1 Wir lösen diese Aufgabe mittels des Gauß-Jordan-Algorithmus. Dieser ist eine Erweiterung des Gauß-Algorithmus. Anstatt die Matrix in eine Dreieckform zu bringen wird die Matrix in Diagonalf orm umgewandelt. Zusätzlich setzen wir als rechte Seite die Einheitsmatrix. Dann gilt:

$$\begin{array}{ccc|ccc|l}
 2 & 3 & -2 & 1 & 0 & 0 & \cdot \frac{1}{2} \\
 4 & 9 & -4 & 0 & 1 & 0 & \\
 -2 & 6 & 3 & 0 & 0 & 1 & \\
 \hline
 1 & \frac{3}{2} & -1 & \frac{1}{2} & 0 & 0 & \cdot (-4) \quad \cdot (2) \\
 4 & 9 & -4 & 0 & 1 & 0 & \leftrightarrow + \\
 -2 & 6 & 3 & 0 & 0 & 1 & \leftrightarrow + \\
 \hline
 1 & \frac{3}{2} & -1 & \frac{1}{2} & 0 & 0 & \\
 0 & 3 & 0 & -2 & 1 & 0 & \cdot \frac{1}{3} \\
 0 & 9 & 1 & 1 & 0 & 1 & \\
 \hline
 1 & \frac{3}{2} & -1 & \frac{1}{2} & 0 & 0 & \\
 0 & 1 & 0 & -\frac{2}{3} & \frac{1}{3} & 0 & \cdot (-9) \\
 0 & 9 & 1 & 1 & 0 & 1 & \leftrightarrow + \\
 \hline
 1 & \frac{3}{2} & -1 & \frac{1}{2} & 0 & 0 & \leftrightarrow + \\
 0 & 1 & 0 & -\frac{2}{3} & \frac{1}{3} & 0 & \\
 0 & 0 & 1 & 7 & -3 & 1 & \cdot (1) \\
 \hline
 1 & \frac{3}{2} & 0 & \frac{15}{2} & -\frac{6}{2} & 1 & \leftrightarrow + \\
 0 & 1 & 0 & -\frac{2}{3} & \frac{1}{3} & 0 & \cdot -\frac{3}{2} \\
 0 & 0 & 1 & 7 & -3 & 1 & \\
 \hline
 1 & 0 & 0 & \frac{17}{2} & -\frac{7}{2} & 1 & \\
 0 & 1 & 0 & -\frac{2}{3} & \frac{1}{3} & 0 & \\
 0 & 0 & 1 & 7 & -3 & 1 &
 \end{array}$$

Probe:

$$\begin{pmatrix} 2 & 3 & -2 \\ 4 & 9 & -4 \\ -2 & 6 & 3 \end{pmatrix} \begin{pmatrix} \frac{17}{2} & -\frac{7}{2} & 1 \\ -\frac{2}{3} & \frac{1}{3} & 0 \\ 7 & -3 & 1 \end{pmatrix} = \begin{pmatrix} 1 & 0 & 0 \\ 0 & 1 & 0 \\ 0 & 0 & 1 \end{pmatrix}$$

Lösung 4.2 Man muss nur nachweisen, dass beide Produkte $(AB)(B^{-1}A^{-1})$ und $(B^{-1}A^{-1})(AB)$ die Einheitsmatrix ergeben.

Aufgrund der Assoziativität des Matrizenprodukts ergibt sich

$$\begin{aligned}
 (AB)(B^{-1}A^{-1}) &= A(BB^{-1})A^{-1} = AA^{-1} = \mathbb{1} \\
 (B^{-1}A^{-1})(AB) &= B^{-1}(A^{-1}A)B = B^{-1}B = \mathbb{1}
 \end{aligned}$$

Insbesondere ist das Produkt invertierbarer Matrizen also invertierbar.

Lösung 4.3 Lösung ist Einzeiler: $\det L = \det L^T$.

oder:

Aus der Vorlesung wissen wir, dass

$$\det L = \det \tilde{L},$$

wenn \tilde{L} durch elementare Umformungen aus L gewonnen wurde. Sofern wir also die Gestalt von L durch elementare Umformungen verändern, ändern wir nicht den Wert der Determinante.

Im ersten Schritt addieren wir zur i -ten Zeile von L das λ_i -fache der ersten Zeile, wobei $\lambda_i = -\frac{l_{i1}}{l_{11}}$. Starten wir bei der zweiten Zeile und führen dies durch bis zur n -ten Zeile, so erhalten wir die Matrix

$$L^{(1)} = \begin{pmatrix} l_{11} & & & 0 \\ 0 & l_{22} & & \\ \vdots & \vdots & \ddots & \\ 0 & l_{n2} & \cdots & l_{nn} \end{pmatrix}.$$

Im nächsten Schritt addieren wir zur i -ten Zeile das λ_i -fache der zweiten Zeile, wobei $\lambda_i = -\frac{l_{i2}}{l_{22}}$. Machen wir dies für $i = 3, \dots, n$, so erhalten wir die Matrix

$$L^{(2)} = \begin{pmatrix} l_{11} & & & & 0 \\ 0 & l_{22} & & & \\ 0 & 0 & l_{33} & & \\ \vdots & \vdots & \vdots & \ddots & \\ 0 & 0 & l_{n3} & \cdots & l_{nn} \end{pmatrix}.$$

Formen wir die Matrix weiter auf diese Art um, so erhalten wir schließlich die Matrix

$$L^{(n-1)} = \begin{pmatrix} l_{11} & & & 0 \\ & \ddots & & \\ 0 & & & l_{nn} \end{pmatrix}.$$

Da wir lediglich elementare Umformungen vorgenommen haben, gilt

$$\begin{aligned} \det L &= \det L^{(n-1)} \\ &= l_{11} \det \begin{pmatrix} 1 & & & 0 \\ & l_{22} & & \\ & & \ddots & \\ 0 & & & l_{nn} \end{pmatrix} \\ &= \dots \\ &= l_{11} \cdot \dots \cdot l_{nn} \underbrace{\det \mathbb{1}}_{=1} \\ &= l_{11} \cdot \dots \cdot l_{nn} \end{aligned}$$

Damit dies funktioniert, müssen $l_{11}, \dots, l_{n-1, n-1} \neq 0$ sein, denn durch diese wurde dividiert. Wenn jedoch z.B. $l_{ii} = 0$, dann sind die Zeilen 1 bis i linear abhängig, da sie alle nur in den

ersten $i - 1$ Spalten Nicht-Null-Einträge haben. Damit ist die Determinante Null, und die Formel stimmt auch in diesem Fall.

Lösung 4.4

- a) Die Matrixdarstellung einer Drehung um den Ursprung, um einen Winkel α ist gegeben durch

$$D = \begin{pmatrix} \cos \alpha & -\sin \alpha \\ \sin \alpha & \cos \alpha \end{pmatrix}.$$

$$\begin{aligned} \det D &= \cos^2 \alpha - (-\sin^2 \alpha) \\ &= \cos^2 \alpha + \sin^2 \alpha \\ &= 1 \end{aligned}$$

- b) Die Matrixdarstellung der Spiegelung lautet

$$S = \mathbb{1} - 2nn^T = \begin{pmatrix} 1 - 2n_1n_1 & -2n_1n_2 \\ -2n_1n_2 & 1 - 2n_2n_2 \end{pmatrix}.$$

$$\begin{aligned} \det S &= (1 - 2n_1n_1)(1 - 2n_2n_2) - (-2n_1n_2)^2 \\ &= 1 - 2n_1^2 - 2n_2^2 + 4n_1^2n_2^2 - 4n_1^2n_2^2 \\ &= 1 - 2 \underbrace{(n_1^2 + n_2^2)}_{=1} \\ &= -1 \end{aligned}$$

Lösung 4.5

- a) Sei $f: \mathbb{R}^3 \rightarrow \mathbb{R}^3$ die Punktspiegelung am Ursprung in \mathbb{R}^3 , dann gilt

$$f(x, y, z) = \begin{pmatrix} -x \\ -y \\ -z \end{pmatrix}.$$

- b) Wir zeigen die Eigenschaften definiert in der Vorlesung:

(i)

$$\begin{aligned} f(\alpha x, \alpha y, \alpha z) &= \begin{pmatrix} -\alpha x \\ -\alpha y \\ -\alpha z \end{pmatrix} = \alpha \begin{pmatrix} -x \\ -y \\ -z \end{pmatrix} \\ &= \alpha f(x, y, z) \end{aligned}$$

(ii)

$$\begin{aligned} f(x_1 + x_2, y_1 + y_2, z_1 + z_2) &= \begin{pmatrix} -x_1 - x_2 \\ -y_1 - y_2 \\ -z_1 - z_2 \end{pmatrix} = \begin{pmatrix} -x_1 \\ -y_1 \\ -z_1 \end{pmatrix} + \begin{pmatrix} -x_2 \\ -y_2 \\ -z_2 \end{pmatrix} \\ &= f(x_1, y_1, z_1) + f(x_2, y_2, z_2) \end{aligned}$$

c) Die Matrixdarstellung der Punktspiegelung am Ursprung im \mathbb{R}^3 lautet

$$f(x, y, z) = \begin{pmatrix} -1 & 0 & 0 \\ 0 & -1 & 0 \\ 0 & 0 & -1 \end{pmatrix} \begin{pmatrix} x \\ y \\ z \end{pmatrix}.$$

d)

$$\begin{aligned} f(1, 2, 3) &= \begin{pmatrix} -1 \\ -2 \\ -3 \end{pmatrix} = -1 \begin{pmatrix} 1 \\ 2 \\ 3 \end{pmatrix} + 0 \begin{pmatrix} 1 \\ 1 \\ 1 \end{pmatrix} + 0 \begin{pmatrix} 1 \\ 2 \\ 4 \end{pmatrix} \\ f(1, 1, 1) &= \begin{pmatrix} -1 \\ -1 \\ -1 \end{pmatrix} = 0 \begin{pmatrix} 1 \\ 2 \\ 3 \end{pmatrix} - 1 \begin{pmatrix} 1 \\ 1 \\ 1 \end{pmatrix} + 0 \begin{pmatrix} 1 \\ 2 \\ 4 \end{pmatrix} \\ f(1, 2, 4) &= \begin{pmatrix} -1 \\ -2 \\ -4 \end{pmatrix} = 0 \begin{pmatrix} 1 \\ 2 \\ 3 \end{pmatrix} + 0 \begin{pmatrix} 1 \\ 1 \\ 1 \end{pmatrix} - 1 \begin{pmatrix} 1 \\ 2 \\ 4 \end{pmatrix} \end{aligned}$$

Somit ist auf die Matrixdarstellung bezüglich der Basis

$$\left\{ \begin{pmatrix} 1 \\ 2 \\ 3 \end{pmatrix}, \begin{pmatrix} 1 \\ 1 \\ 1 \end{pmatrix}, \begin{pmatrix} 1 \\ 2 \\ 4 \end{pmatrix} \right\}$$

ebenfalls gegeben durch

$$\begin{pmatrix} -1 & 0 & 0 \\ 0 & -1 & 0 \\ 0 & 0 & -1 \end{pmatrix}.$$

Lösung 4.6

a) Aus der Vorlesung wissen wir, dass die Projektion auf eine Gerade gegeben ist durch

$$f(x) = x - (x \cdot n)n,$$

wobei n der Normalenvektor der Geraden ist. In unserem Fall gilt

$$n = \frac{1}{\sqrt{5}} \begin{pmatrix} -2 \\ 1 \end{pmatrix}.$$

Mit $e_1 = \begin{pmatrix} 1 \\ 0 \end{pmatrix}$ und $e_2 = \begin{pmatrix} 0 \\ 1 \end{pmatrix}$ ergibt sich

$$\begin{aligned} f(e_1) &= \begin{pmatrix} 1 \\ 0 \end{pmatrix} + \frac{2}{5} \begin{pmatrix} -2 \\ 1 \end{pmatrix} \\ &= \begin{pmatrix} \frac{1}{5} \\ \frac{2}{5} \end{pmatrix} \end{aligned}$$

$$\begin{aligned} f(e_2) &= \begin{pmatrix} 0 \\ 1 \end{pmatrix} - \frac{1}{5} \begin{pmatrix} -2 \\ 1 \end{pmatrix} \\ &= \begin{pmatrix} \frac{2}{5} \\ \frac{4}{5} \end{pmatrix} \end{aligned}$$

und somit $f(x) = Ax$ mit

$$A = \begin{pmatrix} \frac{1}{5} & \frac{2}{5} \\ \frac{2}{5} & \frac{4}{5} \end{pmatrix}.$$

b)

$$\begin{aligned} \text{Ker}((\cdot)A) &= \{x \in \mathbb{R}^2 \mid Ax = 0\} \\ &\Leftrightarrow \begin{cases} \frac{1}{5}x_1 + \frac{2}{5}x_2 = 0 \\ \frac{2}{5}x_1 + \frac{4}{5}x_2 = 0 \end{cases} \\ &\Leftrightarrow \begin{cases} \frac{1}{5}x_1 + \frac{2}{5}x_2 = 0 \\ 0 = 0 \end{cases} \\ &\Leftrightarrow \begin{cases} x_1 = -2x_2 \\ 0 = 0 \end{cases} \\ &\Rightarrow \text{Ker}((\cdot)A) = \left\{ \alpha \begin{pmatrix} -2 \\ 1 \end{pmatrix} \mid \alpha \in \mathbb{R} \right\} \end{aligned}$$

$$\begin{aligned} \text{Bild}((\cdot)A) &= \{b \in \mathbb{R}^2 \mid \text{es gibt } x \in \mathbb{R}^2 \text{ mit } Ax = b\} \\ &\Leftrightarrow \begin{cases} \frac{1}{5}x_1 + \frac{2}{5}x_2 = b_1 \\ \frac{2}{5}x_1 + \frac{4}{5}x_2 = b_2 \end{cases} \\ &\Leftrightarrow \begin{cases} \frac{1}{5}x_1 + \frac{2}{5}x_2 = b_1 \\ 0 = b_2 - 2b_1 \end{cases} \\ &\Rightarrow \text{Bild}((\cdot)A) = \{b \in \mathbb{R}^2 \mid b_2 - 2b_1 = 0\} = G \end{aligned}$$

Alternativ kann man das Bild von A auch wie folgt berechnen:

$$\begin{aligned} \begin{pmatrix} \frac{1}{5} & \frac{2}{5} \\ \frac{2}{5} & \frac{4}{5} \end{pmatrix} &\rightarrow \begin{pmatrix} \frac{1}{5} & 0 \\ \frac{2}{5} & 0 \end{pmatrix} \\ \Rightarrow \text{Bild}((\cdot)A) &= \text{span} \left\{ \begin{pmatrix} \frac{1}{5} \\ \frac{2}{5} \end{pmatrix} \right\} = G \end{aligned}$$

Lösung 4.7

a)

$$\begin{aligned}
 (x \wedge y) \cdot z &= \left(\begin{pmatrix} x_1 \\ x_2 \\ x_3 \end{pmatrix} \wedge \begin{pmatrix} y_1 \\ y_2 \\ y_3 \end{pmatrix} \right) \cdot \begin{pmatrix} z_1 \\ z_2 \\ z_3 \end{pmatrix} \\
 &= \begin{pmatrix} x_2 y_3 - x_3 y_2 \\ x_3 y_1 - x_1 y_3 \\ x_1 y_2 - x_2 y_1 \end{pmatrix} \cdot \begin{pmatrix} z_1 \\ z_2 \\ z_3 \end{pmatrix} \\
 &= x_2 y_3 z_1 - x_3 y_2 z_1 + x_3 z_2 y_1 - x_1 y_3 z_2 + x_1 y_2 z_3 - x_2 y_1 z_3 \\
 &= \begin{pmatrix} z_2 x_3 - z_3 x_2 \\ z_3 x_1 - z_1 x_3 \\ z_1 x_2 - z_2 x_1 \end{pmatrix} \cdot \begin{pmatrix} y_1 \\ y_2 \\ y_3 \end{pmatrix} \\
 &= (z \wedge x) \cdot y \\
 &= \begin{pmatrix} y_2 z_3 - y_3 z_2 \\ y_3 z_1 - y_1 z_3 \\ y_1 z_2 - y_2 z_1 \end{pmatrix} \cdot \begin{pmatrix} x_1 \\ x_2 \\ x_3 \end{pmatrix} \\
 &= (y \wedge z) \cdot x
 \end{aligned}$$

b)

$$\begin{aligned}
 \det \begin{pmatrix} -x- \\ -y- \\ -z- \end{pmatrix} &\stackrel{\text{Entw. n. 3. Zeile}}{=} z_1 \underbrace{(x_2 y_3 - x_3 y_2)}_{(x \wedge y)_1} \\
 &\quad + z_2 \underbrace{(-1)(x_1 y_3 - x_3 y_1)}_{(x \wedge y)_2} \\
 &\quad + z_3 \underbrace{(x_1 y_2 - x_2 y_1)}_{(x \wedge y)_3} \\
 &= z \cdot (x \wedge y)
 \end{aligned}$$

$$\Rightarrow (z \wedge x) \cdot y = \det \begin{pmatrix} -z- \\ -x- \\ -y- \end{pmatrix} \quad \text{und} \quad (y \wedge z) \cdot x = \det \begin{pmatrix} -y- \\ -z- \\ -x- \end{pmatrix}$$

Aus

$$\det \begin{pmatrix} -x- \\ -y- \\ -z- \end{pmatrix} = \det \begin{pmatrix} -z- \\ -x- \\ -y- \end{pmatrix} = \det \begin{pmatrix} -y- \\ -z- \\ -x- \end{pmatrix}$$

folgt nun die Behauptung.

Lösung 4.8 Aus der Vorlesung wissen wir, dass die Fläche des von x und y aufgespannten Parallelogramms gegeben ist durch

$$\det \begin{pmatrix} -x & - \\ -y & - \end{pmatrix}.$$

Daraus folgt, dass die Fläche des von x und y aufgespannten Dreiecks gegeben ist durch

$$\frac{1}{2} \det \begin{pmatrix} -x & - \\ -y & - \end{pmatrix}.$$

Lösung 4.9 $\text{Ker}((A)) = \{\vec{x} \in \mathbb{R}^3 \mid A\vec{x} = \vec{0}\}$

$$\begin{array}{rcll} 3x_1 + x_2 + 5x_3 & = & 0 & \cdot(-\frac{1}{3}) \\ x_1 & + & x_3 & = 0 \quad \leftrightarrow + \\ x_1 & + & x_3 & = 0 \quad \leftrightarrow + \\ & & x_2 + 2x_3 & = 0 \\ \hline \Leftrightarrow 3x_1 + x_2 + 5x_3 & = & 0 & \\ & - & \frac{1}{3}x_2 - \frac{2}{3}x_3 & = 0 \quad \cdot(-1) \quad \cdot 3 \\ & - & \frac{1}{3}x_2 - \frac{2}{3}x_3 & = 0 \quad \leftrightarrow + \\ & & x_2 + 2x_3 & = 0 \quad \leftrightarrow + \\ \hline \Leftrightarrow 3x_1 + x_2 + 5x_3 & = & 0 & \\ & - & \frac{1}{3}x_2 - \frac{2}{3}x_3 & = 0 \\ & & 0 & = 0 \\ & & 0 & = 0 \end{array}$$

$$\begin{aligned} \Leftrightarrow x_2 &= -2x_3 \\ 3x_1 &= -x_2 - 5x_3 = -3x_3 \quad \Leftrightarrow x_1 = -x_3 \end{aligned}$$

$$\Rightarrow \text{Ker}((A)) = \left\{ t \begin{pmatrix} -1 \\ -2 \\ 1 \end{pmatrix} \mid t \in \mathbb{R} \right\}$$

$\text{Bild}((A)) = \{\vec{b} \in \mathbb{R}^4 \mid \text{es gibt ein } \vec{x} \in \mathbb{R}^3 \text{ mit } A\vec{x} = \vec{b}\}$

$$\begin{array}{rcll} 3x_1 + x_2 + 5x_3 & = & b_1 & \cdot(-\frac{1}{3}) \\ x_1 & + & x_3 & = b_2 \quad \leftrightarrow + \\ x_1 & + & x_3 & = b_3 \quad \leftrightarrow + \\ & & x_2 + 2x_3 & = b_4 \\ \hline \Leftrightarrow 3x_1 + x_2 + 5x_3 & = & b_1 & \\ & - & \frac{1}{3}x_2 - \frac{2}{3}x_3 & = b_2 - \frac{1}{3}b_1 \quad \cdot(-1) \quad \cdot 3 \\ & - & \frac{1}{3}x_2 - \frac{2}{3}x_3 & = b_3 - \frac{1}{3}b_1 \quad \leftrightarrow + \\ & & x_2 + 2x_3 & = b_4 \quad \leftrightarrow + \\ \hline \Leftrightarrow 3x_1 + x_2 + 5x_3 & = & b_1 & \\ & - & \frac{1}{3}x_2 - \frac{2}{3}x_3 & = b_2 - \frac{1}{3}b_1 \\ & & 0 & = b_3 - b_2 \\ & & 0 & = b_4 + 3b_2 - b_1 \end{array}$$

$$\Leftrightarrow \begin{aligned} b_3 &= b_2 \\ b_4 &= -3b_2 + b_1 \end{aligned}$$

$$\Rightarrow \text{Bild}((A)) = \left\{ \left(\begin{array}{c} b_1 \\ b_2 \\ b_2 \\ -3b_2 + b_1 \end{array} \right) \mid b_1, b_2 \in \mathbb{R} \right\}$$

Die Spalten der Matrix A sind linear abhängig, denn die letzte Spalte läßt sich als Linearkombination der ersten beiden Spalten schreiben:

$$1 \cdot \begin{pmatrix} 3 \\ 1 \\ 1 \\ 0 \end{pmatrix} + 2 \cdot \begin{pmatrix} 1 \\ 0 \\ 0 \\ 1 \end{pmatrix} = \begin{pmatrix} 5 \\ 1 \\ 1 \\ 2 \end{pmatrix}.$$

Die Zeilen der Matrix sind ebenfalls linear abhängig, da die zweite und die dritte Zeile identisch sind.

Lösung 4.10

a) Die Gauß-Elimination ergibt:

$$\begin{aligned} & \left(\begin{array}{ccc|c} 3 & -2 & -1 & -4 \\ 6 & 2 & 2 & 16 \\ -3 & 8 & 3 & 22 \end{array} \right) \begin{array}{l} \cdot(-2) \\ \leftrightarrow + \end{array} \begin{array}{l} \cdot 1 \\ \leftrightarrow + \end{array} \\ \rightarrow & \underbrace{\left(\begin{array}{ccc|c} 3 & -2 & -1 & -4 \\ 0 & 6 & 4 & 24 \\ 0 & 6 & 2 & 18 \end{array} \right)}_{=L^{(1)}A} \begin{array}{l} \cdot(-1) \\ \leftrightarrow + \end{array} \rightarrow \underbrace{\left(\begin{array}{ccc|c} 3 & -2 & -1 & -4 \\ 0 & 6 & 4 & 24 \\ 0 & 0 & -2 & -6 \end{array} \right)}_{=L^{(2)}L^{(1)}A=R} \end{aligned}$$

(Die Bezeichnungen $L^{(2)}, L^{(1)}, R$ wurden hier für Teil b) schonmal notiert.)

Rückwärtseinsetzen ergibt nun:

$$\begin{aligned} -2x_3 &= -6 \Rightarrow x_3 = 3, \\ 6x_2 + 4x_3 &= 24 \Rightarrow 6x_2 = 12 \Rightarrow x_2 = 2, \\ 3x_1 - 2x_2 - x_3 &= -4 \Rightarrow 3x_1 = 3 \Rightarrow x_1 = 1. \end{aligned}$$

b) Im ersten Gauß-Schritt wurde die erste Zeile mit -2 multipliziert und zur zweiten addiert, demnach steht in der Matrix $L^{(1)}$ in der zweiten Zeile in der ersten Spalte eine -2 und in der zweiten Spalte eine 1 . Analog steht in der dritten Zeile der ersten Spalte eine 1 , da die erste Zeile mit 1 multipliziert wird und zur dritten addiert wird. Analoges gilt für $L^{(2)}$ und wir erhalten

$$L^{(1)} = \begin{pmatrix} 1 & 0 & 0 \\ -2 & 1 & 0 \\ 1 & 0 & 1 \end{pmatrix}, \quad L^{(2)} = \begin{pmatrix} 1 & 0 & 0 \\ 0 & 1 & 0 \\ 0 & -1 & 1 \end{pmatrix}.$$

Damit sind:

$$\left(L^{(1)}\right)^{-1} = \begin{pmatrix} 1 & 0 & 0 \\ 2 & 1 & 0 \\ -1 & 0 & 1 \end{pmatrix}, \quad \left(L^{(2)}\right)^{-1} = \begin{pmatrix} 1 & 0 & 0 \\ 0 & 1 & 0 \\ 0 & 1 & 1 \end{pmatrix}$$

und

$$L = \left(L^{(1)}\right)^{-1} \left(L^{(2)}\right)^{-1} = \begin{pmatrix} 1 & 0 & 0 \\ 2 & 1 & 0 \\ -1 & 0 & 1 \end{pmatrix} \begin{pmatrix} 1 & 0 & 0 \\ 0 & 1 & 0 \\ 0 & 1 & 1 \end{pmatrix} = \begin{pmatrix} 1 & 0 & 0 \\ 2 & 1 & 0 \\ -1 & 1 & 1 \end{pmatrix}.$$

- c) Die Matrix $R = \begin{pmatrix} 3 & -2 & -1 \\ 0 & 6 & 4 \\ 0 & 0 & -2 \end{pmatrix}$ haben wir schon bei der Gauß-Elimination berechnet. Multiplizieren wir von links mit L erhalten wir wieder A :

$$LR = \begin{pmatrix} 1 & 0 & 0 \\ 2 & 1 & 0 \\ -1 & 1 & 1 \end{pmatrix} \begin{pmatrix} 3 & -2 & -1 \\ 0 & 6 & 4 \\ 0 & 0 & -2 \end{pmatrix} = \begin{pmatrix} 3 & -2 & -1 \\ 6 & 2 & 2 \\ -3 & 8 & 3 \end{pmatrix} = A$$

d) Vorwärtseinsetzen: $Ly = b \Leftrightarrow \begin{pmatrix} 1 & 0 & 0 \\ 2 & 1 & 0 \\ -1 & 1 & 1 \end{pmatrix} \begin{pmatrix} y_1 \\ y_2 \\ y_3 \end{pmatrix} = \begin{pmatrix} -4 \\ 16 \\ 22 \end{pmatrix}$

$$y_1 = -4,$$

$$2y_1 + y_2 = 16 \Rightarrow y_2 = 24,$$

$$-y_1 + y_2 + y_3 = 22 \Rightarrow y_3 = -6.$$

Rückwärtseinsetzen: $Rx = y \Leftrightarrow \begin{pmatrix} 3 & -2 & -1 \\ 0 & 6 & 4 \\ 0 & 0 & -2 \end{pmatrix} \begin{pmatrix} x_1 \\ x_2 \\ x_3 \end{pmatrix} = \begin{pmatrix} -4 \\ 24 \\ -6 \end{pmatrix}$

$$-2x_3 = -6 \Rightarrow x_3 = 3,$$

$$6x_2 + 4x_3 = 24 \Rightarrow 6x_2 = 12 \Rightarrow x_2 = 2,$$

$$3x_1 - 2x_2 - x_3 = -4 \Rightarrow 3x_1 = 3 \Rightarrow x_1 = 1.$$

Lösung 4.11

a)

$$\begin{aligned} f(x_1, x_2) &= \begin{pmatrix} x_1 + 2x_2 \\ x_2 \end{pmatrix} \\ f(1, 0) &= \begin{pmatrix} 1+0 \\ 0 \end{pmatrix} = \begin{pmatrix} 1 \\ 0 \end{pmatrix} = \vec{e}_1; \text{ also } f(\vec{e}_1) = \vec{e}_1. \\ f(0, 1) &= \begin{pmatrix} 0+2 \\ 1 \end{pmatrix} = \begin{pmatrix} 2 \\ 1 \end{pmatrix} = \begin{pmatrix} 2 \\ 0 \end{pmatrix} + \begin{pmatrix} 0 \\ 1 \end{pmatrix} \\ &= 2 \cdot \begin{pmatrix} 1 \\ 0 \end{pmatrix} + 1 \cdot \begin{pmatrix} 0 \\ 1 \end{pmatrix} = 2\vec{e}_1 + 1\vec{e}_2 \end{aligned}$$

Nach der „Regel“:

„In den Spalten einer Matrix stehen die Koeffizienten der Bilder $f(\vec{v}_j)$ der Basisvektoren \vec{v}_j , $j = 1, \dots, n$ aus V bzgl. der Basis $\{\vec{w}_i\}$ $i = 1, \dots, m$ von W , wobei $f: V \rightarrow W$ eine lineare Abbildung ist.“

erhalten wir:

$$A_f = \begin{pmatrix} 1 & 2 \\ 0 & 1 \end{pmatrix} \text{ und } f(x_1, x_2) = \begin{pmatrix} x_1 + 2x_2 \\ x_2 \end{pmatrix} = \begin{pmatrix} 1 & 2 \\ 0 & 1 \end{pmatrix} \begin{pmatrix} x_1 \\ x_2 \end{pmatrix}$$

Probe:

$$\begin{aligned} A\vec{e}_1 &= A \begin{pmatrix} 1 \\ 0 \end{pmatrix} = \begin{pmatrix} 1 & 2 \\ 0 & 1 \end{pmatrix} \begin{pmatrix} 1 \\ 0 \end{pmatrix} = \begin{pmatrix} 1 \\ 0 \end{pmatrix} = \vec{e}_1 \\ &= \text{1te Spalte von } A \quad \checkmark \\ A\vec{e}_2 &= A \begin{pmatrix} 0 \\ 1 \end{pmatrix} = \begin{pmatrix} 1 & 2 \\ 0 & 1 \end{pmatrix} \begin{pmatrix} 0 \\ 1 \end{pmatrix} = \begin{pmatrix} 2 \\ 1 \end{pmatrix} \\ &= \text{2te Spalte von } A \quad \checkmark \end{aligned}$$

Beachte:

$$\begin{aligned} A\vec{e}_1 &= \vec{e}_1 = 1 \cdot \vec{e}_1 + 0 \cdot \vec{e}_2, \\ A\vec{e}_2 &= \begin{pmatrix} 2 \\ 1 \end{pmatrix} = 2 \cdot \vec{e}_1 + 1 \cdot \vec{e}_2! \end{aligned}$$

b) Wir zeigen $\begin{pmatrix} 1 \\ 1 \end{pmatrix}, \begin{pmatrix} -1 \\ 1 \end{pmatrix}$ sind linear unabhängig.

$$\begin{aligned} \lambda \begin{pmatrix} 1 \\ 1 \end{pmatrix} + \mu \begin{pmatrix} -1 \\ 1 \end{pmatrix} = \begin{pmatrix} 0 \\ 0 \end{pmatrix} &\Leftrightarrow \begin{cases} \lambda - \mu = 0 & \text{I} \\ \lambda + \mu = 0 & \text{II} \end{cases} \\ \text{Addition/Subtraktion liefert } 2\lambda = 0 &: \text{I+II}, 2\mu = 0 : \text{II-I} \\ \Rightarrow \begin{cases} 2\lambda = 0 \\ 2\mu = 0 \end{cases} &\Rightarrow \{\lambda = \mu = 0\} \end{aligned}$$

Also sind $\begin{pmatrix} 1 \\ 1 \end{pmatrix}, \begin{pmatrix} -1 \\ 1 \end{pmatrix}$ linear unabhängig.

\Rightarrow Basis! (wegen $\dim \mathbb{R}^2 = 2$!)

Wir zeigen (trotzdem für später):

$\begin{pmatrix} 1 \\ 1 \end{pmatrix}, \begin{pmatrix} -1 \\ 1 \end{pmatrix}$ erzeugen \mathbb{R}^2 .

Dazu: $\begin{pmatrix} x_1 \\ x_2 \end{pmatrix} \in \mathbb{R}^2$ gegeben.

Bestimme $\alpha, \beta \in \mathbb{R}$, so dass

$$\alpha \begin{pmatrix} 1 \\ 1 \end{pmatrix} + \beta \begin{pmatrix} -1 \\ 1 \end{pmatrix} = \begin{pmatrix} x_1 \\ x_2 \end{pmatrix} \Leftrightarrow \begin{pmatrix} \alpha - \beta \\ \alpha + \beta \end{pmatrix} = \begin{pmatrix} x_1 \\ x_2 \end{pmatrix}$$

$$\Leftrightarrow \begin{cases} 2\alpha = x_1 + x_2 \\ 2\beta = x_2 - x_1 \end{cases} \Leftrightarrow \begin{cases} \alpha = \frac{1}{2}(x_1 + x_2) \\ \beta = \frac{1}{2}(x_2 - x_1) \end{cases}$$

D.h. $\begin{pmatrix} x_1 \\ x_2 \end{pmatrix} = \frac{1}{2}(x_1 + x_2) \begin{pmatrix} 1 \\ 1 \end{pmatrix} + \frac{1}{2}(x_2 - x_1) \begin{pmatrix} -1 \\ 1 \end{pmatrix}$ und damit erzeugen $\begin{pmatrix} 1 \\ 1 \end{pmatrix}, \begin{pmatrix} -1 \\ 1 \end{pmatrix}$ auch \mathbb{R}^2 !

Nun gilt:

$$f(1,1) = \begin{pmatrix} 1+2 \\ 1 \end{pmatrix} = \begin{pmatrix} 3 \\ 1 \end{pmatrix} = 2 \cdot \begin{pmatrix} 1 \\ 1 \end{pmatrix} + (-1) \cdot \begin{pmatrix} -1 \\ 1 \end{pmatrix}$$

$$f(-1,1) = \begin{pmatrix} -1+2 \\ 1 \end{pmatrix} = \begin{pmatrix} 1 \\ 1 \end{pmatrix} = 1 \cdot \begin{pmatrix} 1 \\ 1 \end{pmatrix} + 0 \cdot \begin{pmatrix} -1 \\ 1 \end{pmatrix}$$

$\Rightarrow B_f = \begin{pmatrix} 2 & 1 \\ -1 & 0 \end{pmatrix} =$ Matrixdarstellung von $f: \mathbb{R}^2 \rightarrow \mathbb{R}^2$ bezüglich der Basis $\{\vec{u}_1, \vec{u}_2\} = \left\{ \begin{pmatrix} 1 \\ 1 \end{pmatrix}, \begin{pmatrix} -1 \\ 1 \end{pmatrix} \right\}$.

Denn $\vec{u}_1 = \begin{pmatrix} 1 \\ 1 \end{pmatrix}$ besitzt in der Basis $\{\vec{u}_1, \vec{u}_2\}$ die Darstellung $\begin{pmatrix} 1 \\ 1 \end{pmatrix} = \vec{u}_1 = 1 \cdot \vec{u}_1 + 0 \cdot \vec{u}_2$ und es gilt

$$B_f \begin{pmatrix} 1 \\ 0 \end{pmatrix} = \begin{pmatrix} 2 & 1 \\ -1 & 0 \end{pmatrix} \begin{pmatrix} 1 \\ 0 \end{pmatrix} = \begin{pmatrix} 2 \\ -1 \end{pmatrix} = 2 \cdot \vec{u}_1 + (-1) \cdot \vec{u}_2$$

$$= 2 \cdot \begin{pmatrix} 1 \\ 1 \end{pmatrix} + (-1) \cdot \begin{pmatrix} -1 \\ 1 \end{pmatrix} = \begin{pmatrix} 3 \\ 1 \end{pmatrix} \quad \checkmark$$

Entsprechend:

$$\begin{pmatrix} -1 \\ 1 \end{pmatrix} = \vec{u}_2 = 0 \cdot \vec{u}_1 + 1 \cdot \vec{u}_2 = \begin{pmatrix} 0 \\ 1 \end{pmatrix}$$

$$B_f \begin{pmatrix} 0 \\ 1 \end{pmatrix} = \begin{pmatrix} 2 & 1 \\ -1 & 0 \end{pmatrix} \begin{pmatrix} 0 \\ 1 \end{pmatrix} = \begin{pmatrix} 1 \\ 0 \end{pmatrix} = 1 \cdot \vec{u}_1 + 0 \cdot \vec{u}_2 = \begin{pmatrix} 1 \\ 1 \end{pmatrix} \quad \checkmark$$

Lösung 4.12

a)

$$f(x_1, x_2, x_3) = \begin{pmatrix} -x_1 \\ -x_2 \\ -x_3 \end{pmatrix} = \begin{pmatrix} -1 & 0 & 0 \\ 0 & -1 & 0 \\ 0 & 0 & -1 \end{pmatrix} \begin{pmatrix} x_1 \\ x_2 \\ x_3 \end{pmatrix} =: A \begin{pmatrix} x_1 \\ x_2 \\ x_3 \end{pmatrix} = A\vec{x}$$

Zur Probe:

$$\begin{aligned} A\vec{e}_1 &= A \begin{pmatrix} 1 \\ 0 \\ 0 \end{pmatrix} = \begin{pmatrix} -1 & 0 & 0 \\ 0 & -1 & 0 \\ 0 & 0 & -1 \end{pmatrix} \begin{pmatrix} 1 \\ 0 \\ 0 \end{pmatrix} = \begin{pmatrix} -1 \\ 0 \\ 0 \end{pmatrix} = (-1)\vec{e}_1 \\ &= \text{1te Spalte von } A \end{aligned}$$

entsprechend gilt:

$$\begin{aligned} A\vec{e}_2 &= A \begin{pmatrix} 0 \\ 1 \\ 0 \end{pmatrix} = \begin{pmatrix} 0 \\ -1 \\ 0 \end{pmatrix} = -\vec{e}_2 = \text{2te Spalte von } A \\ A\vec{e}_3 &= A \begin{pmatrix} 0 \\ 0 \\ 1 \end{pmatrix} = \begin{pmatrix} 0 \\ 0 \\ -1 \end{pmatrix} = -\vec{e}_3 = \text{3te Spalte von } A \end{aligned}$$

b) Nein! Sei etwa $\{v_1, v_2, v_3\}$ eine Basis, dann gilt

$$f(v_1) = -1 \cdot v_1 + 0 \cdot v_2 + 0 \cdot v_3.$$

$$\Rightarrow \text{erste Spalte der Matrixdarstellung: } \begin{pmatrix} -1 \\ 0 \\ 0 \end{pmatrix}.$$

Geht man für v_2 und v_3 analog vor, so erhalten wir dieselbe Matrixdarstellung.

Lösung 4.13 $p \in \mathcal{P}^3$ besitzt bezüglich der Basis $e_0(t) = 1, e_1(t) = t, e_2(t) = t^2, e_3(t) = t^3$ die eindeutige Darstellung

$$\begin{aligned} p(t) &= a_0 + a_1t + a_2t^2 + a_3t^3 \\ &= a_0e_0(t) + a_1e_1(t) + a_2e_2(t) + a_3e_3(t). \end{aligned}$$

Wegen

$$\begin{aligned} (t+r) &= t+r \\ (t+r)^2 &= t^2 + 2rt + r^2 \\ (t+r)^3 &= t^3 + 3rt^2 + 3r^2t + r^3 \end{aligned}$$

ergibt sich

$$\begin{aligned} p(t+r) &= a_0 + a_1(t+r) + a_2(t+r)^2 + a_3(t+r)^3 \\ &= (a_0 + a_1r + a_2r^2 + a_3r^3) + (a_1 + 2ra_2 + 3r^2a_3)t \\ &\quad + (a_2 + 3ra_3)t^2 + a_3t^3 \end{aligned}$$

d.h.

$$\begin{aligned}
 p(t+r) &= (a_0 + a_1r + a_2r^2 + a_3r^3)e_0(t) \\
 &\quad + (a_1 + 2ra_2 + 3r^2a_3)e_1(t) \\
 &\quad + (a_2 + 3ra_3)e_2(t) \\
 &\quad + a_3e_3(t)
 \end{aligned}$$

⇒ Matrixdarstellung von $f(p)(t) = p(t+r)$, $r \in \mathbb{R}$ fest bezüglich der Basis $\{t \mapsto 1, t \mapsto t, t \mapsto t^2, t \mapsto t^3\}$:

$$\begin{aligned}
 f(t \mapsto 1) &= (t \mapsto 1) = 1(t \mapsto 1) \\
 f(t \mapsto t) &= (t \mapsto t+r) = r(t \mapsto 1) + 1(t \mapsto t) \\
 f(t \mapsto t^2) &= (t \mapsto t^2 + 2rt + r^2) \\
 &= r^2(t \mapsto 1) + 2r(t \mapsto t) + 1(t \mapsto t^2) \\
 f(t \mapsto t^3) &= (t \mapsto t^3 + 3rt^2 + 3r^2t + r^3) \\
 &= r^3(t \mapsto 1) + 3r^2(t \mapsto t) + 3r(t \mapsto t^2) + 1(t \mapsto t^3)
 \end{aligned}$$

$$\Rightarrow A_f = \begin{pmatrix} 1 & r & r^2 & r^3 \\ 0 & 1 & 2r & 3r^2 \\ 0 & 0 & 1 & 3r \\ 0 & 0 & 0 & 1 \end{pmatrix}. \text{ (siehe Skript)}$$

Lösung 4.14

- a) Für alle $x \in E$ soll $Ax = 0$ sein. E ist Untervektorraum und f linear, also genügt es, dies für eine Basis von E zu fordern. Als Basis von E kann man z.B.

$$\begin{pmatrix} 1 \\ 1 \\ 0 \end{pmatrix}, \begin{pmatrix} 1 \\ 0 \\ 1 \end{pmatrix}$$

verwenden. Nun muss

$$\begin{pmatrix} a_{11} & a_{12} & a_{13} \\ a_{21} & a_{22} & a_{23} \\ a_{31} & a_{32} & a_{33} \end{pmatrix} \begin{pmatrix} 1 \\ 1 \\ 0 \end{pmatrix} = \begin{pmatrix} a_{11} + a_{12} \\ a_{21} + a_{22} \\ a_{31} + a_{32} \end{pmatrix} = \begin{pmatrix} 0 \\ 0 \\ 0 \end{pmatrix}$$

sein, d.h. also $a_{12} = -a_{11}$, $a_{22} = -a_{21}$ und $a_{32} = -a_{31}$, d.h. die zweite Spalte ist das Negative der ersten Spalte von A .

Analog erhält man, dass die dritte Spalte ebenfalls das Negative der ersten Spalte sein muss. Insgesamt muss A also die Form

$$\begin{pmatrix} \alpha & -\alpha & -\alpha \\ \beta & -\beta & -\beta \\ \gamma & -\gamma & -\gamma \end{pmatrix}$$

haben.

Aufgrund unserer Überlegungen ist $Ax = 0$ für alle $x \in E$, also muss der Kern von A mindestens die Ebene E enthalten. Wenn $\alpha \neq 0$ ist, kann man die Matrix durch Zeilenoperationen auf die Gestalt

$$\begin{pmatrix} \alpha & -\alpha & -\alpha \\ 0 & 0 & 0 \\ 0 & 0 & 0 \end{pmatrix}$$

bringen. Man sieht daran, dass der Kern zweidimensional ist, also nicht größer als E sein kann. Analog kann man (mittels Zeilenvertauschungen) argumentieren, wenn $\beta \neq 0$ oder $\gamma \neq 0$. Wenn jedoch alle drei gleichzeitig Null sind, ist A die Nullmatrix, deren Kern der ganze \mathbb{R}^3 ist.

Eine mögliche Wahl ist also zum Beispiel

$$\begin{pmatrix} 1 & -1 & -1 \\ 2 & -2 & -2 \\ 3 & -3 & -3 \end{pmatrix} \text{ oder } \begin{pmatrix} 0 & 0 & 0 \\ 1 & -1 & -1 \\ 0 & 0 & 0 \end{pmatrix}.$$

Bemerkung: Zur korrekten Lösung der Aufgabe genügt es natürlich, *eine* konkrete Matrix A anzugeben.

- b) Da $\text{Ker}(f) = E = \{x \in \mathbb{R}^3 \mid x_1 - x_2 - x_3 = 0\}$ gilt $x_1 = x_2 + x_3$, d.h. die Dimension des Kerns ist 2. Wie oben gesehen, kann man A durch Zeilenoperationen auf die Form

$$\begin{pmatrix} \alpha & -\alpha & -\alpha \\ 0 & 0 & 0 \\ 0 & 0 & 0 \end{pmatrix}$$

mit $\alpha \neq 0$ bringen, d.h. die Spaltenvektoren sind alle linear abhängig, so dass das Bild Dimension 1 hat.

Noch einfacher folgt dies aus der Dimensionsformel

$$\dim(\text{Bild}(A)) = \dim(\mathbb{R}^3) - \dim(\text{Ker}(A)) = 3 - 2 = 1.$$

- c) Nein. Der Kern ist stets ein Untervektorraum. Ein Untervektorraum enthält jedoch stets den Nullvektor, und H tut dies nicht.

Lösung 4.15

- a) Das gegebene Gleichungssystem läßt sich umschreiben zu

$$\begin{pmatrix} 1 & -1 & 0 \\ 0 & 1 & -1 \\ -1 & 0 & 1 \end{pmatrix} \begin{pmatrix} h_1 \\ h_2 \\ h_3 \end{pmatrix} = \begin{pmatrix} 45 \\ -33 \\ -12 \end{pmatrix}.$$

Mit dem Gauß-Algorithmus formen wir das Gleichungssystem um

$$\begin{array}{ccc|c}
 1 & -1 & 0 & 45 \\
 0 & 1 & -1 & -33 \\
 -1 & 0 & 1 & -12 \\
 \hline
 1 & -1 & 0 & 45 \\
 0 & 1 & -1 & -33 \\
 0 & -1 & 1 & 33 \\
 \hline
 1 & -1 & 0 & 45 \\
 0 & 1 & -1 & -33 \\
 0 & 0 & 0 & 0
 \end{array}
 \begin{array}{l}
 | \cdot 1 \\
 \\
 \leftrightarrow + \\
 \\
 | \cdot 1 \\
 \leftrightarrow + \\
 \\
 \\
 \\
 \\
 \\
 \end{array}$$

und stellen fest, dass das Gleichungssystem nicht eindeutig lösbar ist. Der Rang der Matrix ist 2.

Alternative: Geht man davon aus, dass h_1, h_2, h_3 eine Lösung ist, so ist $h_1 + h, h_2 + h, h_3 + h$ mit beliebigem $h \in \mathbb{R}$ eine weitere Lösung. Dies läßt sich ganz einfach nachrechnen und auch so kann man zeigen, dass das Gleichungssystem nicht eindeutig lösbar ist.

- b) Um die Bedingung an d_{12} , d_{23} und d_{31} besser ablesen zu können, führen wir den Gauß-Algorithmus noch einmal mit allgemeiner rechter Seite durch

$$\begin{array}{ccc|c}
 1 & -1 & 0 & d_{12} \\
 0 & 1 & -1 & d_{23} \\
 -1 & 0 & 1 & d_{31} \\
 \hline
 1 & -1 & 0 & d_{12} \\
 0 & 1 & -1 & d_{23} \\
 0 & -1 & 1 & d_{31} + d_{12} \\
 \hline
 1 & -1 & 0 & d_{12} \\
 0 & 1 & -1 & d_{23} \\
 0 & 0 & 0 & d_{31} + d_{12} + d_{23}
 \end{array}
 \begin{array}{l}
 | \cdot 1 \\
 \\
 \leftrightarrow + \\
 \\
 | \cdot 1 \\
 \leftrightarrow + \\
 \\
 \\
 \\
 \\
 \end{array}$$

An der dritten Zeile sieht man, dass $d_{12} + d_{23} + d_{31} = 0$ sein muss.

Lösung 4.16 Zunächst formen wir die Matrix mit dem Gauß-Algorithmus um

$$\begin{array}{ccc|c}
 1 & 2 & 3 & | \cdot (-4) \\
 4 & 5 & 6 & \leftrightarrow + \\
 7 & 8 & 9 & \\
 \hline
 1 & 2 & 3 & \\
 0 & -3 & -6 & | \cdot (-2) \\
 0 & -6 & -12 & \leftrightarrow + \\
 \hline
 1 & 2 & 3 & \\
 0 & -3 & -6 & \\
 0 & 0 & 0 &
 \end{array}
 \begin{array}{l}
 | \cdot (-7) \\
 \\
 \leftrightarrow + \\
 \\
 \\
 \\
 \\
 \\
 \end{array}$$

An der neuen Form der Matrix

$$\begin{pmatrix} 1 & 2 & 3 \\ 0 & -3 & -6 \\ 0 & 0 & 0 \end{pmatrix}$$

können wir ablesen, dass sie Rang 2 hat.

Lösung 4.17

- a) Die Matrixdarstellung A einer Drehung im \mathbb{R}^2 , die um den Winkel α entgegen dem Uhrzeigersinn um den Ursprung rotiert ist gegeben durch

$$A = \begin{pmatrix} \cos \alpha & -\sin \alpha \\ \sin \alpha & \cos \alpha \end{pmatrix}.$$

Mit $\alpha = 45^\circ$ ergibt sich also

$$A = \begin{pmatrix} \cos 45^\circ & -\sin 45^\circ \\ \sin 45^\circ & \cos 45^\circ \end{pmatrix} = \begin{pmatrix} \frac{1}{\sqrt{2}} & -\frac{1}{\sqrt{2}} \\ \frac{1}{\sqrt{2}} & \frac{1}{\sqrt{2}} \end{pmatrix}.$$

Die Inverse erhält man durch geometrische Überlegungen. Um eine Drehung um 45° rückgängig zu machen, muss man um -45° drehen. D.h. die Inverse zu A ist gegeben durch

$$A^{-1} = \begin{pmatrix} \cos(-45^\circ) & -\sin(-45^\circ) \\ \sin(-45^\circ) & \cos(-45^\circ) \end{pmatrix} = \begin{pmatrix} \frac{1}{\sqrt{2}} & \frac{1}{\sqrt{2}} \\ -\frac{1}{\sqrt{2}} & \frac{1}{\sqrt{2}} \end{pmatrix}.$$

Man kann die Inverse natürlich auch Ausrechnen wie im Skript beschrieben.

$AA^{-1} = A^{-1}A = \mathbb{1}$ verifiziert man durch Nachrechnen.

- b) In \mathbb{R}^2 ist die Spiegelung an einer Geraden durch den Ursprung mit Normalenvektor n und $\|n\| = 1$ ist gegeben durch

$$B = \mathbb{1} - 2nn^T = \begin{pmatrix} 1 - 2n_1n_1 & -2n_1n_2 \\ -2n_1n_2 & 1 - 2n_2n_2 \end{pmatrix}.$$

Da wir an der x_1 -Achse spiegeln wollen ist unser Normalenvektor $n = \begin{pmatrix} 0 \\ 1 \end{pmatrix}$, d.h

$$B = \begin{pmatrix} 1 & 0 \\ 0 & -1 \end{pmatrix}.$$

Die Inverse erhält man durch geometrische Überlegungen. Spiegelt man zweimal an der gleichen Geraden, so erhält man den Punkt, mit dem man gestartet ist. D.h. durch zweimaliges Anwenden ein und derselben Spiegelung ändert sich nichts. Es gilt also

$$B = B^{-1}.$$

Man kann die Inverse natürlich auch Ausrechnen wie im Skript beschrieben.

$BB^{-1} = B^{-1}B = \mathbb{1}$ verifiziert man durch Nachrechnen.

Lösung 4.18

a) Das Parallelepiped P wird aufgespannt von den drei Vektoren $\vec{u}, \vec{v}, \vec{w} \in \mathbb{R}^3$, d.h.

$$P := \{\vec{x} \in \mathbb{R}^3 : \vec{x} = \lambda_1 \vec{u} + \lambda_2 \vec{v} + \lambda_3 \vec{w}, \\ \text{wobei } \lambda_i \in [0, 1] \text{ für } i = 1, 2, 3\}.$$

Das Parallelepiped $f(P)$ wird also aufgespannt von den drei Vektoren $f(\vec{u}) = A\vec{u}$, $f(\vec{v}) = A\vec{v}$, $f(\vec{w}) = A\vec{w} \in \mathbb{R}^3$ und ist gegeben durch

$$f(P) := \{\vec{y} \in \mathbb{R}^3 : \vec{y} = \lambda_1 f(\vec{u}) + \lambda_2 f(\vec{v}) + \lambda_3 f(\vec{w}), \\ \text{wobei } \lambda_i \in [0, 1] \text{ für } i = 1, 2, 3\}.$$

b) Für das Volumen des Parallelepipeds $f(P)$ gilt

$$\begin{aligned} \text{vol}(P) &= \left| \det \underbrace{\begin{pmatrix} f(\vec{u}) & f(\vec{v}) & f(\vec{w}) \end{pmatrix}}_{\text{Matrix mit Spalten } f(\vec{u}), f(\vec{v}), f(\vec{w})} \right| \\ &= |\det(A\vec{u}, A\vec{v}, A\vec{w})| \\ &= \left| \det\left(A \cdot \underbrace{\begin{pmatrix} \vec{u} & \vec{v} & \vec{w} \end{pmatrix}}_{\text{Matrix mit Spalten } \vec{u}, \vec{v}, \vec{w}}\right) \right| \\ &= |\det A \cdot \det(\vec{u}, \vec{v}, \vec{w})| \\ &= |\det A| \cdot \underbrace{|\det(\vec{u}, \vec{v}, \vec{w})|}_{=\text{vol } P} \end{aligned}$$

c) Das Volumen von P berechnet sich wie folgt:

$$\begin{aligned} \text{vol}(P) &= |\det(u, v, w)| \\ &= \left| \det \begin{pmatrix} 1 & 1 & 1 \\ 1 & 2 & 4 \\ 3 & -1 & 1 \end{pmatrix} \right| \\ &= \left| \det \begin{pmatrix} 1 & 1 & 1 \\ 0 & 1 & 3 \\ 0 & -4 & -2 \end{pmatrix} \right| \\ &\quad (\text{Zeile II}' = \text{Zeile II} - \text{Zeile I}; \text{Zeile III}' = \text{Zeile III} - 3\text{Zeile I}) \\ &= \left| (-1)^{1+1} \cdot 1 \cdot \det \begin{pmatrix} 1 & 3 \\ -4 & -2 \end{pmatrix} \right| \\ &\quad (\text{entwickelt nach erster Spalte}) \\ &= |-2 + 12| = |10| = 10. \end{aligned}$$

Für die Berechnung von $\text{vol}(f(P))$ benutzen wir zuerst die Formel aus dem vorherigen Aufgabenteil

$$\begin{aligned}\text{vol}(f(P)) &= |\det A| \cdot \text{vol}(P) \\ &= 1 \cdot 2 \cdot 3 \cdot 10 \\ &= 6 \cdot 10 \\ &= 60.\end{aligned}$$

Man kann aber auch erst die Vektoren $f(\vec{u})$, $f(\vec{v})$ und $f(\vec{w})$ berechnen

$$f(\vec{u}) = \begin{pmatrix} 5 \\ 5 \\ 9 \end{pmatrix}, \quad f(\vec{v}) = \begin{pmatrix} 2 \\ 3 \\ -3 \end{pmatrix}, \quad f(\vec{w}) = \begin{pmatrix} 6 \\ 9 \\ 3 \end{pmatrix}$$

und anschließend $\text{vol}(f(P))$ berechnen

$$\begin{aligned}\text{vol}(f(P)) &= \left| \det \begin{pmatrix} 5 & 2 & 6 \\ 5 & 3 & 9 \\ 9 & -3 & 3 \end{pmatrix} \right| \\ &= 5 \cdot 3 \cdot 3 + 2 \cdot 9 \cdot 9 + 6 \cdot 5 \cdot (-3) - 9 \cdot 3 \cdot 6 - (-3) \cdot 9 \cdot 5 - 3 \cdot 5 \cdot 2 \\ &= 45 + 162 - 90 - 162 + 135 - 30 \\ &= 60.\end{aligned}$$

Lösung 4.19

a)

$$\begin{aligned}
\det \begin{pmatrix} 4 & 0 & 7 & 10 \\ 3 & 0 & 7 & 5 \\ 1 & -1 & 2 & 3 \\ 5 & 0 & -1 & 10 \end{pmatrix} &= (-1)^{3+2}(-1) \cdot \det \begin{pmatrix} 4 & 7 & 10 \\ 3 & 7 & 5 \\ 5 & -1 & 10 \end{pmatrix} \\
&\text{(entwickelt nach der 2ten Spalte)} \\
&= \det \begin{pmatrix} 4 & 7 & 10 \\ 3 & 7 & 5 \\ 5 & -1 & 10 \end{pmatrix} = \frac{1}{(-1)} \cdot \frac{1}{7} \cdot \det \begin{pmatrix} 4 & 7 & 10 \\ -3 & -7 & -5 \\ 35 & -7 & 70 \end{pmatrix} \\
&\text{(Zeile II} = (-1) \text{ Zeile II,} \\
&\text{Zeile III} = 7 \text{ Zeile III)} \\
&= -\frac{1}{7} \cdot \det \begin{pmatrix} 4 & 7 & 10 \\ 1 & 0 & 5 \\ 39 & 0 & 80 \end{pmatrix} \\
&\text{(Zeile II} = \text{Zeile II} + \text{Zeile I,} \\
&\text{Zeile III} = \text{Zeile III} + \text{Zeile I)} \\
&= -\frac{1}{7} \cdot (-1)^{1+2} \cdot 7 \cdot \det \begin{pmatrix} 1 & 5 \\ 39 & 80 \end{pmatrix} \\
&\text{(entwickelt nach der 2ten Spalte)} \\
&= 80 - 5 \cdot 39 = 5 \cdot (16 - 39) \\
&= 5 \cdot (-23) = -115
\end{aligned}$$

b) Aus der Vorlesung wissen wir, dass sich die Determinante einer rechten oberen Dreiecksmatrix berechnen lässt, indem man das Produkt der Diagonaleinträge berechnet:

$$\det \begin{pmatrix} 5 & 4 & 3 & 2 & 1 \\ 0 & 4 & 3 & 2 & 1 \\ 0 & 0 & 3 & 2 & 1 \\ 0 & 0 & 0 & 2 & 1 \\ 0 & 0 & 0 & 0 & 1 \end{pmatrix} = 1 \cdot 2 \cdot 3 \cdot 4 \cdot 5 = 5! = 120.$$

c) Offensichtlich gilt die Regel auch für linke untere Dreiecksmatrizen, so dass sich die Determinante wie folgt berechnet:

$$\det \begin{pmatrix} 1 & 0 & 0 & 0 & 0 \\ 1 & 2 & 0 & 0 & 0 \\ 1 & 2 & 3 & 0 & 0 \\ 1 & 2 & 3 & 4 & 0 \\ 1 & 2 & 3 & 4 & 5 \end{pmatrix} = 1 \cdot 2 \cdot 3 \cdot 4 \cdot 5 = 5! = 120.$$

- d) Die Determinante dieser Matrix berechnen wir, indem wir die Matrix mittels Gaußschem Eliminationsverfahren auf die Gestalt einer rechten oberen Dreiecksmatrix bringen.

$$\begin{array}{cccc|ccc}
 1 & 2 & 3 & 4 & | \cdot (-2) & | \cdot (-3) & | \cdot (-4) \\
 2 & 5 & 8 & 11 & \leftrightarrow + & & \\
 3 & 8 & 14 & 20 & & \leftrightarrow + & \\
 4 & 11 & 20 & 30 & & & \leftrightarrow + \\
 \hline
 1 & 2 & 3 & 4 & & & \\
 0 & 1 & 2 & 3 & | \cdot (-2) & | \cdot (-3) & \\
 0 & 2 & 5 & 8 & \leftrightarrow + & & \\
 0 & 3 & 8 & 14 & & \leftrightarrow + & \\
 \hline
 1 & 2 & 3 & 4 & & & \\
 0 & 1 & 2 & 3 & & & \\
 0 & 0 & 1 & 2 & | \cdot (-2) & & \\
 0 & 0 & 2 & 5 & \leftrightarrow + & & \\
 \hline
 1 & 2 & 3 & 4 & & & \\
 0 & 1 & 2 & 3 & & & \\
 0 & 0 & 1 & 2 & & & \\
 0 & 0 & 0 & 1 & & &
 \end{array}$$

Nun sehen wir, dass wir die Determinante in diesem speziellen Fall sogar einfach ablesen können, da sie 1 ist.

e) Analog zum vorherigen Teil ergibt sich:

$$\begin{array}{cccccc}
 1 & 2 & 3 & 4 & 5 & | \cdot (-2) & | \cdot (-3) & | \cdot (-4) & | \cdot (-5) \\
 2 & 5 & 8 & 11 & 14 & \leftrightarrow + & & & \\
 3 & 8 & 14 & 20 & 26 & & \leftrightarrow + & & \\
 4 & 11 & 20 & 30 & 40 & & & \leftrightarrow + & \\
 5 & 14 & 26 & 40 & 55 & & & & \leftrightarrow + \\
 \hline
 1 & 2 & 3 & 4 & 5 & & & & \\
 0 & 1 & 2 & 3 & 4 & | \cdot (-2) & | \cdot (-3) & | \cdot (-4) & \\
 0 & 2 & 5 & 8 & 11 & \leftrightarrow + & & & \\
 0 & 3 & 8 & 14 & 20 & & \leftrightarrow + & & \\
 0 & 4 & 11 & 20 & 30 & & & \leftrightarrow + & \\
 \hline
 1 & 2 & 3 & 4 & 5 & & & & \\
 0 & 1 & 2 & 3 & 4 & & & & \\
 0 & 0 & 1 & 2 & 3 & | \cdot (-2) & | \cdot (-3) & & \\
 0 & 0 & 2 & 5 & 8 & \leftrightarrow + & & & \\
 0 & 0 & 3 & 8 & 14 & & \leftrightarrow + & & \\
 \hline
 1 & 2 & 3 & 4 & 5 & & & & \\
 0 & 1 & 2 & 3 & 4 & & & & \\
 0 & 0 & 1 & 2 & 3 & & & & \\
 0 & 0 & 0 & 1 & 2 & | \cdot (-2) & & & \\
 0 & 0 & 0 & 2 & 5 & \leftrightarrow + & & & \\
 \hline
 1 & 2 & 3 & 4 & 5 & & & & \\
 0 & 1 & 2 & 3 & 4 & & & & \\
 0 & 0 & 1 & 2 & 3 & & & & \\
 0 & 0 & 0 & 1 & 2 & & & & \\
 0 & 0 & 0 & 0 & 1 & & & &
 \end{array}$$

Die Determinante ist 1.

Lösung 4.20

```

a) function y = fw_insert( L, b )
% insert forwards
% argument "L" is the lower left triangular matrix with all
% diagonal entries being 1
% and "b" is the right hand side.

% get the length of the vector
[m,n] = size( b );

for k = 1:n
    s = b(k);
    for j = 1:k-1

```

```

        s = s - L(k, j)*y(j);
    end
    y(k) = s;
end

```

```

b) function x = LR_solver(A, b)
    % solver based on LR decomposition
    % argument "A" is the matrix
    % and "b" is the right hand side.

```

```

    LR = LRdecomposition(A);

```

```

    y = fw_insert(LR, b);

```

```

    x = bw_insert(LR, y);

```

Die Lösung des Gleichungssystems lautet

$$x = \begin{pmatrix} 1 \\ 1 \\ 2 \\ 1 \\ 1 \end{pmatrix}$$

Lösung 4.21 Um die Regel nachzurechnen, entwickeln wir die Determinante nach der ersten Spalte

$$\begin{aligned}
 \det A &= \sum_{i=1}^3 (-1)^{i+1} a_{i1} \det A_{i1} \\
 &= (-1)^{1+1} a_{11} \det \begin{pmatrix} a_{22} & a_{23} \\ a_{32} & a_{33} \end{pmatrix} + (-1)^{2+1} a_{21} \det \begin{pmatrix} a_{12} & a_{13} \\ a_{32} & a_{33} \end{pmatrix} \\
 &\quad + (-1)^{3+1} a_{31} \det \begin{pmatrix} a_{12} & a_{13} \\ a_{22} & a_{23} \end{pmatrix} \\
 &= (-1)^{1+1} a_{11} (a_{22} a_{33} - a_{32} a_{23}) + (-1)^{2+1} a_{21} (a_{12} a_{33} - a_{32} a_{13}) \\
 &\quad + (-1)^{3+1} a_{31} (a_{12} a_{23} - a_{22} a_{13}) \\
 &= a_{11} a_{22} a_{33} - a_{11} a_{32} a_{23} - a_{21} a_{12} a_{33} + a_{21} a_{32} a_{13} + a_{31} a_{12} a_{23} - a_{31} a_{22} a_{13} \\
 &= a_{11} a_{22} a_{33} + a_{12} a_{23} a_{31} + a_{13} a_{21} a_{32} - a_{31} a_{22} a_{13} - a_{32} a_{23} a_{11} - a_{33} a_{21} a_{12}
 \end{aligned}$$

Achtung: Die Berechnung von 4×4 -Determinanten funktioniert *nicht* völlig analog, hier ergeben sich insgesamt 24 Summanden (mit einer nicht ganz so regelmäßigen Struktur) mit je 4 Faktoren.

Lösung 4.22

- a) Wenn alle Diagonaleinträge von null verschieden sind, hat die Matrix vollen Rang und das Gleichungssystem ist eindeutig lösbar, z. B. durch rückwärts Einsetzen.
- b) Entweder es gibt keine Lösung oder die Lösungsmenge hat die Form $\{x_0 + x \mid x \in \text{Ker}(A)\}$, welche einen affinen Unterraum beschreibt (vgl. Bemerkung aus der Vorlesung). Die Lösungsmenge ist linear, falls $b = 0$ (der Kern ist immer ein Untervektorraum).
- c) Die Determinante ist ungleich 0. Daher wissen wir, dass die Matrix A invertierbar und das Gleichungssystem $Ax = b$ eindeutig lösbar ist.
- d) Die Determinanten-Funktion ist linear in jeder Zeile (siehe Satz in der Vorlesung). Man muss den Faktor α aus jeder Zeile einzeln herausziehen, d.h. insgesamt n mal.

Lösung 4.23

- a) i) Die Lösungsmenge des linearen Gleichungssystems wird nicht geändert, wenn gilt $\alpha \neq 0$.
- ii) Die Determinante der neuen Matrix berechnet sich durch α mal Determinante der alten Matrix.
- iii) Im Fall $n = 3$ und $k = 2$ sieht die Matrix L wie folgt aus

$$L = \begin{pmatrix} 1 & 0 & 0 \\ 0 & \alpha & 0 \\ 0 & 0 & 1 \end{pmatrix},$$

d.h. L ist eine Diagonalmatrix, auf deren Diagonalen fast nur Einsen stehen. Nur in der k -ten Zeile steht auf der Diagonalen ein α .

- b) i) Die Lösungsmenge des linearen Gleichungssystems wird nicht geändert, wenn gilt $\alpha \neq 0$.
- ii) Die Determinante der neuen Matrix berechnet sich durch α mal Determinante der alten Matrix.
- iii) Im Fall $n = 3$, $k = 2$ und $j = 1$ sieht die Matrix L wie folgt aus

$$L = \begin{pmatrix} 1 & 0 & 0 \\ \beta & \alpha & 0 \\ 0 & 0 & 1 \end{pmatrix},$$

c)

$$\begin{pmatrix} 1 & 0 & 0 \\ \alpha & 1 & 0 \\ \beta & 0 & 1 \end{pmatrix} \begin{pmatrix} 1 & 0 & 0 \\ 0 & 1 & 0 \\ 0 & \gamma & 1 \end{pmatrix} = \begin{pmatrix} 1 & 0 & 0 \\ \alpha & 1 & 0 \\ \beta & \gamma & 1 \end{pmatrix}$$

$$\begin{pmatrix} 1 & 0 & 0 \\ \alpha & \beta & 0 \\ \gamma & 0 & \delta \end{pmatrix} \begin{pmatrix} 1 & 0 & 0 \\ 0 & 1 & 0 \\ 0 & \vartheta & \varphi \end{pmatrix} = \begin{pmatrix} 1 & 0 & 0 \\ \alpha & \beta & 0 \\ \gamma & \delta\vartheta & \delta\varphi \end{pmatrix}$$

Lösung 4.24

- a) Aus der Vorlesung ist bekannt, daß eine Drehung um den Winkel φ die Matrixdarstellung $\begin{pmatrix} \cos \varphi & -\sin \varphi \\ \sin \varphi & \cos \varphi \end{pmatrix}$ besitzt. Mit dem Einsetzen der Werte für $\varphi = \frac{\pi}{4}$ ergibt sich

$$M_a = \frac{1}{\sqrt{2}} \begin{pmatrix} 1 & -1 \\ 1 & 1 \end{pmatrix}.$$

- b) Spiegelung: Die Gerade g ist in Normalenform gegeben. Nach Normieren erhalten wir $n = \frac{1}{5} \begin{pmatrix} 3 \\ -4 \end{pmatrix}$ für den Normalenvektor. Damit gilt mit der Formel aus der Vorlesung

$$M_b = \mathbb{1} - 2nn^T = \frac{1}{25} \begin{pmatrix} 7 & 24 \\ 24 & -7 \end{pmatrix}.$$

- c) Die Nacheinanderausführung ist das Produkt beider Matrizen. Damit erhalten wir

$$M_b M_a = \frac{1}{25} \begin{pmatrix} 7 & 24 \\ 24 & -7 \end{pmatrix} \frac{1}{\sqrt{2}} \begin{pmatrix} 1 & -1 \\ 1 & 1 \end{pmatrix} = \frac{1}{25\sqrt{2}} \begin{pmatrix} 31 & 17 \\ 17 & -31 \end{pmatrix}.$$

Lösung 4.25 $\begin{pmatrix} 1 & 1 & 0 & | & 0 \\ 0 & 3 & 1 & | & b \\ 1 & 0 & -a & | & 2 \end{pmatrix} \rightarrow \begin{pmatrix} 1 & 1 & 0 & | & 0 \\ 0 & 1 & \frac{1}{3} & | & \frac{b}{3} \\ 0 & 0 & -a + \frac{1}{3} & | & 2 + \frac{b}{3} \end{pmatrix}$

- a) keine Lösung, wenn $a = \frac{1}{3}$ und $b \neq -6$, da $\text{rg} A = 2$, aber $\text{rg}(A|\mathbf{b}) = 3$.
 b) genau eine Lösung, wenn $a \neq \frac{1}{3}$, da $\text{rg} A = \text{rg}(A|\mathbf{b}) = 3$
 c) unendliche viele Lösungen, wenn $a = \frac{1}{3}$ und $b = -6$, da $\text{rg} A = \text{rg}(A|\mathbf{b}) = 2$

allgemeine Lösung in Vektorform: $x = \begin{pmatrix} 0 \\ 0 \\ -6 \end{pmatrix} + \lambda \begin{pmatrix} -1 \\ 1 \\ -3 \end{pmatrix}$

Lösung 4.26 $\dim(U) = \text{rg} \begin{pmatrix} a & 1 & 1 & 2 \\ 0 & 0 & a & 0 \\ 0 & 1 & 1 & 2 \\ b & 0 & 1 & b \end{pmatrix} = \text{rg} \begin{pmatrix} 1 & 1 & 2 & a \\ 0 & a & 0 & 0 \\ 1 & 1 & 2 & 0 \\ 0 & 1 & b & b \end{pmatrix} = \text{rg} \begin{pmatrix} 1 & 1 & 2 & a \\ 0 & 1 & b & b \\ 0 & a & 0 & 0 \\ 1 & 1 & 2 & 0 \end{pmatrix} =$
 $\text{rg} \begin{pmatrix} 1 & 1 & 2 & a \\ 0 & 1 & b & b \\ 0 & a & 0 & 0 \\ 0 & 0 & 0 & -a \end{pmatrix} = \text{rg} \begin{pmatrix} 1 & 1 & 2 & a \\ 0 & 1 & b & b \\ 0 & 0 & -ab & -ab \\ 0 & 0 & 0 & -a \end{pmatrix} = \begin{cases} 2 & a = 0 \\ 3 & a \neq 0, b = 0 \\ 4 & a, b \neq 0 \end{cases}$

Linear unabhängig sind die vier Vektoren also genau dann, wenn $a, b \neq 0$ gilt.

Lösung 4.27 Durch entwickeln nach der ersten Spalte ergibt sich

$$\begin{vmatrix} 5 & 6 & 0 & 0 & 0 \\ 1 & 5 & 6 & 0 & 0 \\ 0 & 1 & 5 & 6 & 0 \\ 0 & 0 & 1 & 5 & 6 \\ 0 & 0 & 0 & 1 & 5 \end{vmatrix} = 5 \begin{vmatrix} 5 & 6 & 0 & 0 \\ 1 & 5 & 6 & 0 \\ 0 & 1 & 5 & 6 \\ 0 & 0 & 1 & 5 \end{vmatrix} - \begin{vmatrix} 6 & 0 & 0 & 0 \\ 1 & 5 & 6 & 0 \\ 0 & 1 & 5 & 6 \\ 0 & 0 & 1 & 5 \end{vmatrix}.$$

Die erste Matrix kann z.B. wieder nach der ersten Spalte und die zweite Matrix nach der ersten Zeile entwickelt werden.

$$= 25 \begin{vmatrix} 5 & 6 & 0 \\ 1 & 5 & 6 \\ 0 & 1 & 5 \end{vmatrix} - 5 \begin{vmatrix} 6 & 0 & 0 \\ 1 & 5 & 6 \\ 0 & 1 & 5 \end{vmatrix} - 6 \begin{vmatrix} 5 & 6 & 0 \\ 1 & 5 & 6 \\ 0 & 1 & 5 \end{vmatrix}$$

Die übrigen Matrizen sind 3×3 -Matrizen, deren Determinanten mit Hilfe der SARRUS-Regel berechnet werden können.

$$\begin{aligned} &= 25(125 - 30 - 30) - 5(150 - 36) - 6(125 - 30 - 30) \\ &= 25 \cdot 65 - 5 \cdot 114 - 6 \cdot 65 = 665 \end{aligned}$$

Alternativ kann die Aufgabe auch gelöst werden, indem man die Matrix auf obere (oder untere) Dreiecksform bringt. Hierbei muss beachtet werden, dass die Multiplikation einer Zeile (oder Spalte) mit einem Faktor a auch den Wert der Determinante um a vergrößert. Es muss also später noch durch a geteilt werden. Außerdem bewirkt jede Zeilenvertauschung einen Vorzeichenwechsel der Determinante.

Lösung 4.28

a) Setzen wir den Punkt $(0,0)$ ein, so erhalten wir

$$f((0,0)) = \begin{pmatrix} 0 + 2 \cdot 0 - 3 \\ 0 + 1 \end{pmatrix} = \begin{pmatrix} -3 \\ 1 \end{pmatrix} \neq \begin{pmatrix} 0 \\ 0 \end{pmatrix}.$$

D.h. die Abbildung ist nicht linear. (Alle anderen Eigenschaften sind auch nicht erfüllt!)

b) (i) Für alle $\lambda \in \mathbb{R}$ gilt

$$g(\lambda(x,y)) = g((\lambda x, \lambda y)) = \begin{pmatrix} \lambda x - \lambda y \\ \lambda y - \lambda x \end{pmatrix} = \lambda \begin{pmatrix} x - y \\ y - x \end{pmatrix} = \lambda g((x,y)).$$

(ii)

$$\begin{aligned} g((x,y) + (\tilde{x}, \tilde{y})) &= g((x + \tilde{x}, y + \tilde{y})) = \begin{pmatrix} (x + \tilde{x}) - (y + \tilde{y}) \\ (y + \tilde{y}) - (x + \tilde{x}) \end{pmatrix} = \begin{pmatrix} (x - y) + (\tilde{x} - \tilde{y}) \\ (y - x) + (\tilde{y} - \tilde{x}) \end{pmatrix} \\ &= \begin{pmatrix} x - y \\ y - x \end{pmatrix} + \begin{pmatrix} \tilde{x} - \tilde{y} \\ \tilde{y} - \tilde{x} \end{pmatrix} = g((x,y)) + g((\tilde{x}, \tilde{y})). \end{aligned}$$

Es handelt sich also um eine lineare Abbildung. Die Matrixdarstellung dazu ist

$$g((x,y)) = \begin{pmatrix} 1 & -1 \\ -1 & 1 \end{pmatrix} \begin{pmatrix} x \\ y \end{pmatrix}$$

c)

$$h(\lambda(x,y)) = h((\lambda x, \lambda y)) = \begin{pmatrix} (\lambda x)^2 \\ (\lambda x)(\lambda y) \end{pmatrix} = \lambda^2 \begin{pmatrix} x^2 \\ xy \end{pmatrix} \neq \lambda \begin{pmatrix} x^2 \\ xy \end{pmatrix},$$

d.h. die Abbildung ist nicht linear.

5 Mehrdimensionale Differentialrechnung

Lösung 5.1

$$\gamma'(t) = \begin{pmatrix} -\sin t \\ \cos t \end{pmatrix}$$

$$\gamma'(0) = \begin{pmatrix} 0 \\ 1 \end{pmatrix}, \quad \gamma'(\frac{\pi}{2}) = \begin{pmatrix} -1 \\ 0 \end{pmatrix}, \quad \gamma'(\pi) = \begin{pmatrix} 0 \\ -1 \end{pmatrix}, \quad \gamma'(\frac{3}{2}\pi) = \begin{pmatrix} 1 \\ 0 \end{pmatrix}$$

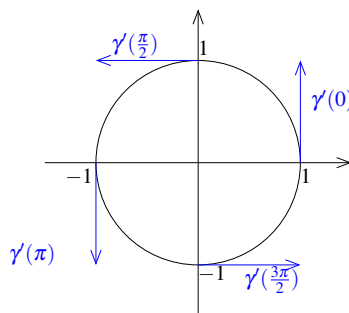

Lösung 5.2

$$\gamma'(t) = \begin{pmatrix} -2\pi \sin(2\pi t) \\ 2\pi \cos(2\pi t) \end{pmatrix}$$

$$\gamma'(0) = \begin{pmatrix} 0 \\ 2\pi \end{pmatrix}, \quad \gamma'(\frac{1}{4}) = \begin{pmatrix} -2\pi \\ 0 \end{pmatrix}, \quad \gamma'(\frac{1}{2}) = \begin{pmatrix} 0 \\ -2\pi \end{pmatrix}, \quad \gamma'(\frac{3}{4}) = \begin{pmatrix} 2\pi \\ 0 \end{pmatrix}$$

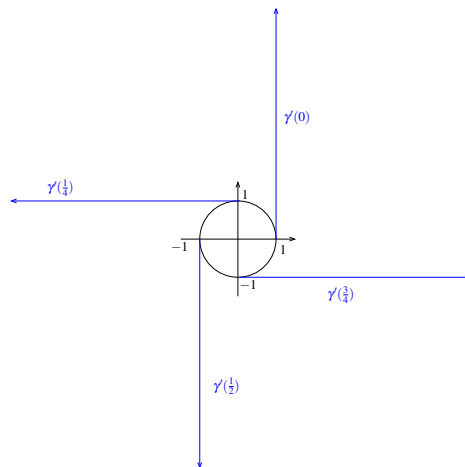
**Lösung 5.3**

$$\gamma'(t) = - \begin{pmatrix} \cos(2\pi t) \\ \sin(2\pi t) \end{pmatrix} + (2-t) \cdot 2\pi \begin{pmatrix} -\sin(2\pi t) \\ \cos(2\pi t) \end{pmatrix}$$

$$\gamma'(0) = - \begin{pmatrix} 1 \\ 0 \end{pmatrix} + 2 \cdot 2\pi \begin{pmatrix} 0 \\ 1 \end{pmatrix} = \begin{pmatrix} -1 \\ 4\pi \end{pmatrix},$$

$$\gamma'\left(\frac{1}{4}\right) = - \begin{pmatrix} 0 \\ 1 \end{pmatrix} + \frac{7}{4} \cdot 2\pi \begin{pmatrix} -1 \\ 0 \end{pmatrix} = \begin{pmatrix} -\frac{7}{2}\pi \\ -1 \end{pmatrix},$$

$$\gamma'\left(\frac{1}{2}\right) = - \begin{pmatrix} -1 \\ 0 \end{pmatrix} + \frac{3}{2} \cdot 2\pi \begin{pmatrix} 0 \\ -1 \end{pmatrix} = \begin{pmatrix} 1 \\ -3\pi \end{pmatrix},$$

$$\gamma'\left(\frac{3}{4}\right) = - \begin{pmatrix} 0 \\ -1 \end{pmatrix} + \frac{5}{4} \cdot 2\pi \begin{pmatrix} 1 \\ 0 \end{pmatrix} = \begin{pmatrix} \frac{5}{2}\pi \\ 1 \end{pmatrix}$$

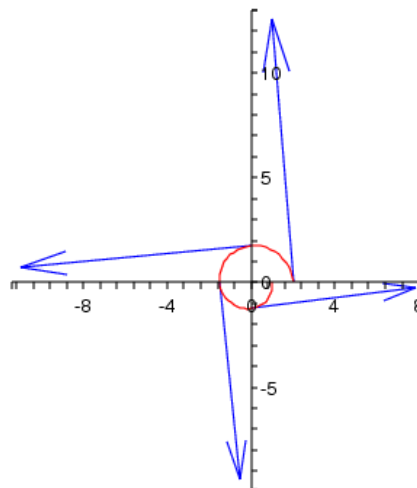

Achtung: Die x -Achse ist seltsam skaliert!

Lösung 5.4 Es gilt

- $f_x(x, y) = 3x^2y + y^2e^{xy^2}$
- $f_y(x, y) = x^3 + 2yxe^{xy^2}$
- $f_{xx}(x, y) = 6xy + y^4e^{xy^2}$
- $f_{yy}(x, y) = 2xe^{xy^2} + 4x^2y^2e^{xy^2}$
- $f_{xy}(x, y) = 3x^2 + 2ye^{xy^2} + 2xy^3e^{xy^2} = f_{yx}(x, y)$

Lösung 5.5

a) Die 1–Niveaumenge ist gegeben durch

$$N_1(f) = \{(x_1, x_2) \in \mathbb{R}^2 \mid f(x_1, x_2) = x_1^2 + x_2^2 = 1\}$$

und ist ein Kreis mit Radius 1.

Die Stellen, an denen der Gradient berechnet werden soll werden wie folgt ermittelt

$$f(x_1, 0) = 1 \Leftrightarrow x_1^2 = 1 \Leftrightarrow x_1 = -1 \text{ oder } x_1 = 1,$$

$$f(0, x_2) = 1 \Leftrightarrow x_2^2 = 1 \Leftrightarrow x_2 = -1 \text{ oder } x_2 = 1,$$

$$f(x_1, x_1) = 1 \Leftrightarrow x_1^2 + x_1^2 = 1 \Leftrightarrow x_1^2 = \frac{1}{2} \Leftrightarrow x_1 = -\frac{1}{\sqrt{2}} \text{ oder } x_1 = \frac{1}{\sqrt{2}},$$

$$f(x_1, -x_1) = 1 \Leftrightarrow x_1^2 + (-x_1)^2 = 1 \Leftrightarrow x_1^2 = \frac{1}{2} \Leftrightarrow x_1 = -\frac{1}{\sqrt{2}} \text{ oder } x_1 = \frac{1}{\sqrt{2}}.$$

Der Gradient der Funktion f an der Stelle (x_1, x_2) ist

$$\text{grad}f(x_1, x_2) = \begin{pmatrix} 2x_1 \\ 2x_2 \end{pmatrix}.$$

$$\text{grad}f(-1, 0) = \begin{pmatrix} -2 \\ 0 \end{pmatrix},$$

$$\text{grad}f(1, 0) = \begin{pmatrix} 2 \\ 0 \end{pmatrix},$$

$$\text{grad}f(0, -1) = \begin{pmatrix} 0 \\ -2 \end{pmatrix},$$

$$\text{grad}f(0, 1) = \begin{pmatrix} 0 \\ 2 \end{pmatrix},$$

$$\text{grad}f\left(\frac{1}{\sqrt{2}}, \frac{1}{\sqrt{2}}\right) = \begin{pmatrix} \sqrt{2} \\ \sqrt{2} \end{pmatrix},$$

$$\text{grad}f\left(-\frac{1}{\sqrt{2}}, -\frac{1}{\sqrt{2}}\right) = \begin{pmatrix} -\sqrt{2} \\ -\sqrt{2} \end{pmatrix},$$

$$\text{grad}f\left(\frac{1}{\sqrt{2}}, -\frac{1}{\sqrt{2}}\right) = \begin{pmatrix} \sqrt{2} \\ -\sqrt{2} \end{pmatrix},$$

$$\text{grad}f\left(-\frac{1}{\sqrt{2}}, \frac{1}{\sqrt{2}}\right) = \begin{pmatrix} -\sqrt{2} \\ \sqrt{2} \end{pmatrix}$$

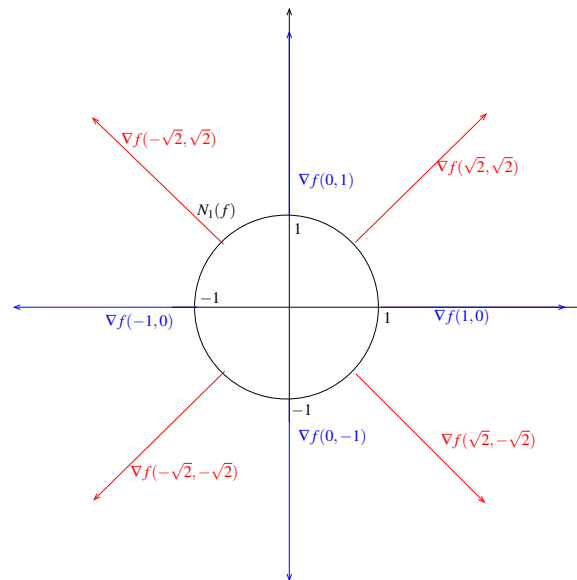

b) Die 1–Niveaulinie ist gegeben durch

$$N_1(g) = \{(x_1, x_2) \in \mathbb{R}^2 \mid g(x_1, x_2) = \frac{1}{4}x_1^2 + x_2^2 = 1\}.$$

$$g(x_1, 0) = 1 \Leftrightarrow \frac{1}{4}x_1^2 = 1 \Leftrightarrow x_1 = -2 \text{ oder } x_1 = 2,$$

$$g(0, x_2) = 1 \Leftrightarrow x_2^2 = 1 \Leftrightarrow x_2 = -1 \text{ oder } x_2 = 1$$

Bei $N_1(g)$ handelt es sich also um eine Ellipse mit den Halbachsen 2 und 1.

$$g(x_1, x_1) = 1 \Leftrightarrow \frac{1}{4}x_1^2 + x_1^2 = 1 \Leftrightarrow x_1^2 = \frac{4}{5} \Leftrightarrow x_1 = -\frac{2}{\sqrt{5}} \text{ oder } x_1 = \frac{2}{\sqrt{5}},$$

$$g(x_1, -x_1) = 1 \Leftrightarrow \frac{1}{4}x_1^2 + (-x_1)^2 = 1 \Leftrightarrow x_1^2 = \frac{4}{5} \Leftrightarrow x_1 = -\frac{2}{\sqrt{5}} \text{ oder } x_1 = \frac{2}{\sqrt{5}}$$

Der Gradient der Funktion g an der Stelle (x_1, x_2) ist

$$\text{grad}g(x_1, x_2) = \begin{pmatrix} \frac{1}{2}x_1 \\ 2x_2 \end{pmatrix}.$$

$$\begin{aligned} \operatorname{grad} f(-2,0) &= \begin{pmatrix} -1 \\ 0 \end{pmatrix}, & \operatorname{grad} f(2,0) &= \begin{pmatrix} 1 \\ 0 \end{pmatrix}, \\ \operatorname{grad} f(0,-1) &= \begin{pmatrix} 0 \\ -2 \end{pmatrix}, & \operatorname{grad} f(0,1) &= \begin{pmatrix} 0 \\ 2 \end{pmatrix}, \\ \operatorname{grad} f\left(\frac{2}{\sqrt{5}}, \frac{2}{\sqrt{5}}\right) &= \begin{pmatrix} \frac{1}{\sqrt{5}} \\ \frac{4}{\sqrt{5}} \end{pmatrix}, & \operatorname{grad} f\left(-\frac{2}{\sqrt{5}}, -\frac{2}{\sqrt{5}}\right) &= \begin{pmatrix} -\frac{1}{\sqrt{5}} \\ -\frac{4}{\sqrt{5}} \end{pmatrix}, \\ \operatorname{grad} f\left(\frac{2}{\sqrt{5}}, -\frac{2}{\sqrt{5}}\right) &= \begin{pmatrix} \frac{1}{\sqrt{5}} \\ -\frac{4}{\sqrt{5}} \end{pmatrix}, & \operatorname{grad} f\left(-\frac{2}{\sqrt{5}}, \frac{2}{\sqrt{5}}\right) &= \begin{pmatrix} -\frac{1}{\sqrt{5}} \\ \frac{4}{\sqrt{5}} \end{pmatrix} \end{aligned}$$

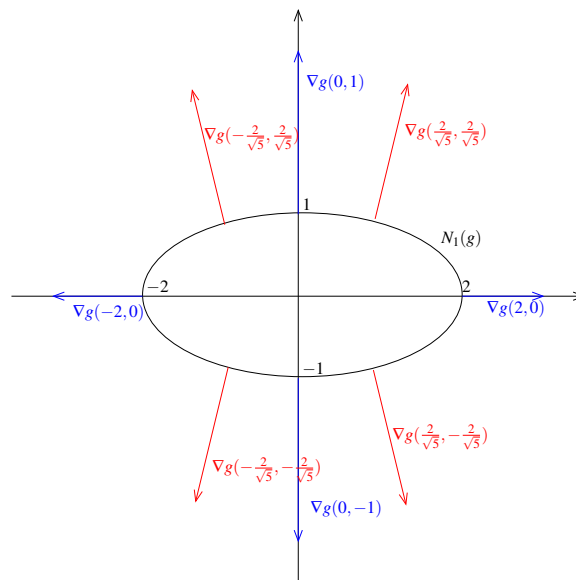

Lösung 5.6

- a) Nein!
- b) Ja!
- c) Nein!
- d) Ja!
- e) Nein!
- f) Ja!
- g) Nein!

Lösung 5.7

a)

$$\begin{aligned} N_r(f) &= \{(x_1, x_2) \in \mathbb{R}^2 \mid f(x_1, x_2) = r\} \\ &= \{(x_1, x_2) \in \mathbb{R}^2 \mid \max(|x_1|, |x_2|) = r\} \end{aligned}$$

$$r < 0 : N_r(f) = \emptyset$$

$$r = 0 : N_r(f) = \{(0, 0)\} \quad (\text{klar!})$$

$$r > 0 : \text{Fall 1: } \max(|x_1|, |x_2|) = |x_2| = r$$

$$\text{d.h. } x_2 = r \text{ oder } x_2 = -r \text{ und } -r \leq x_1 \leq r$$

$$\text{wegen } |x_1| \leq |x_2| = r$$

$$\text{Fall 2: } \max(|x_1|, |x_2|) = |x_1| = r$$

$$\Rightarrow x_1 = r \text{ oder } x_1 = -r \text{ und } x_2 \in [-r, r]!$$

$$\begin{aligned} N_r(f) &= \{(x_1, x_2) \in \mathbb{R}^2 \mid (x_1 \in [-r, r] \text{ und } x_2 = r) \\ &\quad \text{oder } (x_1 \in [-r, r] \text{ und } x_2 = -r) \\ &\quad \text{oder } (x_1 = r \text{ und } x_2 \in [-r, r]) \\ &\quad \text{oder } (x_1 = -r \text{ und } x_2 \in [-r, r])\} \end{aligned}$$

Es handelt sich also um den Rand eines Quadrates mit Mittelpunkt $(0, 0)$ und Seitenlänge $2r$!

Eckpunkte in: $(r, r), (-r, r), (-r, -r), (r, -r)$.

$$N_r(g) = \{(x_1, x_2) \in \mathbb{R}^2 : \underbrace{|x_1| + |x_2|}_{g(x_1, x_2)} = r\}$$

$$r < 0 : N_r(g) = \emptyset$$

$$r = 0 : N_r(g) = \{(0,0)\}$$

$$r > 0 : \text{Fall 1: } x_1, x_2 \geq 0$$

$$g(x_1, x_2) = x_1 + x_2 = r \Leftrightarrow \boxed{x_2 = r - x_1}$$

Gerade durch $(0, r)$ und $(r, 0)$

$$\text{Fall 2: } x_1 \leq 0, x_2 \geq 0$$

$$g(x_1, x_2) = -x_1 + x_2 = r \Leftrightarrow \boxed{x_2 = r + x_1}$$

Gerade durch $(0, r)$ und $(-r, 0)$

$$\text{Fall 3: } x_1, x_2 \leq 0$$

$$g(x_1, x_2) = -x_1 - x_2 = r \Leftrightarrow \boxed{x_2 = -r - x_1}$$

Gerade durch $(0, -r)$ und $(-r, 0)$

$$\text{Fall 4: } x_1 \geq 0, x_2 \leq 0$$

$$g(x_1, x_2) = x_1 - x_2 = r \Leftrightarrow \boxed{x_2 = -r + x_1}$$

Gerade durch $(0, -r)$ und $(r, 0)$

Es handelt sich also um den Rand eines Quadrates: Mittelpunkt $(0,0)$,

Seitenlänge $\sqrt{2}r$

Eckpunkte in $(0, r), (-r, 0), (0, -r), (r, 0)$

(gedrehtes und skaliertes Quadrat gegenüber f ,
wenn man gleichen Wert für r wählt!)

Links sind die Niveaumengen $N_r(f)$ für $r = 1, 2, 3$ abgebildet und rechts die Niveaumengen $N_r(g)$ für $r = 1, 2, 3$:

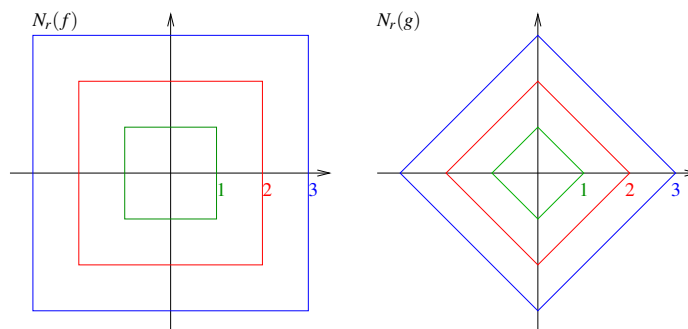

b) Graph von f :

$$G_f := \{(x_1, x_2, x_3) \in \mathbb{R}^3 \mid x_3 = f(x_1, x_2)\}$$

setzt sich aus Niveaumengen $N_r(f)$ (= „Höhenlinien“) zusammen:

Aus Aufgabenteil a) wissen wir, dass nur Niveaumengen mit $r \geq 0$ Sinn ergeben, d.h. für x_3 muss gelten $x_3 \geq 0$!

Des weiteren wissen wir, dass eine Niveaumenge $N_r(f)$ einem Schnitt einer Ebene, parallel zur $x_1 - x_2$ Ebene in der Höhe $r > 0$ mit G_f entspricht. Dieser Schnitt entspricht dem Rand eines Quadrates mit Seitenlänge $2r$. Der Graph von f ist also eine auf dem Kopf stehende Pyramide mit Spitze in $(0, 0, 0)$.

Der Graph von g sieht ähnlich aus, wie der Graph von f . Es ist ebenfalls eine auf dem Kopf stehende Pyramide mit Spitze in $(0, 0, 0)$, die im Vergleich zum Graph von f um $45^\circ (= \pi/4)$ gedreht und zusätzlich skaliert ist. Die Seitenlänge dieser Pyramide ist kürzer.

Man beachte: Wenn $x \in \mathbb{R}^3$ auf der „Mantelfläche“ von Graph f bzw. g liegt, dann liegt λx für $\lambda \geq 0, \lambda \in \mathbb{R}$ ebenfalls auf der Mantelfläche und damit auf Graph f bzw. g (Kegeleigenschaft!)

Links ist der Graph der Funktion $f(x_1, x_2)$ abgebildet und rechts der Graph der Funktion $g(x_1, x_2)$:

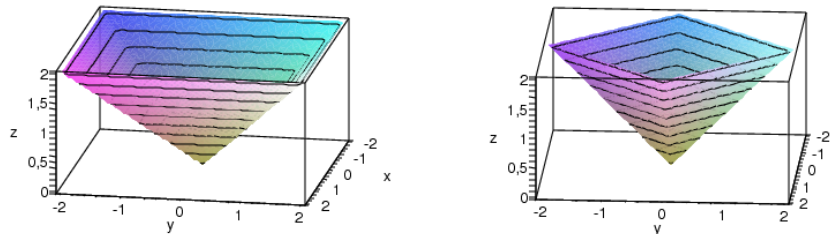

- c) Nicht partiell differenzierbar und damit auch nicht total differenzierbar ist f in den Punkten, die eine „Kante“ von Graph f sind/bilden:

$$|x_1| = |x_2| \Leftrightarrow x_1 = x_2 \text{ oder } x_1 = -x_2$$

Fall 1: $x_1, x_2 \geq 0$ und $x_1 = x_2$

wähle $0 \leq h \leq x_1$

$$\Rightarrow f(x) = f(x_1, x_2) = x_1 = x_2$$

$$h \geq 0 \Rightarrow x_1 + h \geq x_2 \geq 0$$

$$\Rightarrow f(x + he_1) = f(x_1 + h, x_2) = x_1 + h$$

$$\Rightarrow f(x_1 + h, x_2) - f(x_1, x_2) = x_1 + h - x_1 = h$$

$$\Rightarrow (f(x_1 + h, x_2) - f(x_1, x_2)) \cdot \frac{1}{h} = 1 \rightarrow 1 \quad (h \rightarrow 0!)$$

$$0 \leq h \leq x_1 \Rightarrow x_2 \geq x_1 - h \geq 0$$

$$\Rightarrow \frac{1}{h}(f(x_1 - h, x_2) - f(x_1, x_2)) = \frac{1}{h}(x_2 - x_2) = 0 \rightarrow 0 \quad (h \rightarrow 0!)$$

Der „Grenzwert“ ist von der einen Seite also 1 und von der anderen Seite 0

\leadsto nicht differenzierbar!

Fall 2: $x_1 = x_2$ und $0 \geq x_1, x_2$ entsprechend!

Fall 3: $x_1 = -x_2$ und $x_1 \leq 0, x_2 \geq 0$ entsprechend!

Fall 4: $x_1 = -x_2$ und $x_1 \geq 0, x_2 \leq 0$ entsprechend!

Nicht partiell differenzierbar und damit auch nicht total differenzierbar ist g in den Punkten der Menge

$$\{(x_1, x_2) \in \mathbb{R}^2 \mid x_1 = 0 \text{ oder } x_2 = 0\}.$$

Fall 1: $x_1 \geq 0$ und $x_2 = 0$

wähle $0 \leq h \leq x_1$

$$\Rightarrow g(x_1, 0) = x_1$$

$$h \geq 0 \Rightarrow x_1 + h \geq 0$$

$$\Rightarrow g(x_1 + h, 0) = x_1 + h = x_1 + h$$

$$\Rightarrow g(x_1 + h, 0) - g(x_1, 0) = x_1 + h - x_1 = h$$

$$\Rightarrow (g(x_1 + h, 0) - g(x_1, 0)) \cdot \frac{1}{h} = 1 \rightarrow 1 \quad (h \rightarrow 0!)$$

$$0 \leq h \leq x_1 \Rightarrow x_1 - h \geq 0$$

$$\Rightarrow \frac{1}{h}(g(x_1 - h, 0) - g(x_1, 0)) = \frac{1}{h}(x_1 - h - x_1) = -1$$

$$\rightarrow -1 \quad (h \rightarrow 0!)$$

Der „Grenzwert“ ist von der einen Seite also 1 und von der anderen Seite -1

\leadsto nicht differenzierbar!

Fall 2: $x_1 < 0$ und $x_2 = 0$ entsprechend!

Fall 3: $x_1 = 0$ und $x_2 \geq 0$ entsprechend!

Fall 4: $x_1 = 0$ und $x_2 < 0$ entsprechend!

Lösung 5.8

a) Bei dem Graphen der Funktion f handelt es sich um die obere Hälfte der Einheitskugel (Kugel mit Radius 1) mit Mittelpunkt im Ursprung.

b)

$$\nabla f(x,y) = - \left(\frac{x}{\sqrt{1-x^2-y^2}}, \frac{y}{\sqrt{1-x^2-y^2}} \right)$$

c)

$$\begin{aligned} T_{(x,y,f(x,y))} G_f &= \left\{ \begin{pmatrix} x \\ y \\ f(x,y) \end{pmatrix} + v \mid v \in \text{span} \left\{ \begin{pmatrix} 1 \\ 0 \\ \partial_x f \end{pmatrix}, \begin{pmatrix} 0 \\ 1 \\ \partial_y f \end{pmatrix} \right\} \right\} \\ &= \left\{ \begin{pmatrix} x \\ y \\ \sqrt{1-x^2-y^2} \end{pmatrix} + v \mid v \in \text{span} \left\{ \begin{pmatrix} 1 \\ 0 \\ -\frac{x}{\sqrt{1-x^2-y^2}} \end{pmatrix}, \begin{pmatrix} 0 \\ 1 \\ -\frac{y}{\sqrt{1-x^2-y^2}} \end{pmatrix} \right\} \right\} \end{aligned}$$

d)

$$\begin{aligned} N(x,y) &= \frac{1}{\sqrt{1 + \|\nabla f\|^2}} \begin{pmatrix} -\nabla f \\ 1 \end{pmatrix} \\ &= \frac{1}{\sqrt{1 + \frac{x^2+y^2}{1-x^2-y^2}}} \begin{pmatrix} \frac{x}{\sqrt{1-x^2-y^2}} \\ \frac{y}{\sqrt{1-x^2-y^2}} \\ 1 \end{pmatrix} \\ &= \frac{1}{\sqrt{\frac{1}{1-x^2-y^2}}} \begin{pmatrix} \frac{x}{\sqrt{1-x^2-y^2}} \\ \frac{y}{\sqrt{1-x^2-y^2}} \\ 1 \end{pmatrix} \\ &= \sqrt{1-x^2-y^2} \begin{pmatrix} \frac{x}{\sqrt{1-x^2-y^2}} \\ \frac{y}{\sqrt{1-x^2-y^2}} \\ 1 \end{pmatrix} \\ &= \begin{pmatrix} x \\ y \\ \sqrt{1-x^2-y^2} \end{pmatrix} \end{aligned}$$

e)

$$T_{(0,0,1)}G_f = \left\{ \begin{pmatrix} 0 \\ 0 \\ 1 \end{pmatrix} + v \mid v \in \text{span} \left\{ \begin{pmatrix} 1 \\ 0 \\ 0 \end{pmatrix}, \begin{pmatrix} 0 \\ 1 \\ 0 \end{pmatrix} \right\} \right\}$$

$$T_{(\frac{1}{2}, 0, \frac{\sqrt{3}}{2})}G_f = \left\{ \begin{pmatrix} \frac{1}{2} \\ 0 \\ \frac{\sqrt{3}}{2} \end{pmatrix} + v \mid v \in \text{span} \left\{ \begin{pmatrix} 1 \\ 0 \\ -\frac{1}{\sqrt{3}} \end{pmatrix}, \begin{pmatrix} 0 \\ 1 \\ 0 \end{pmatrix} \right\} \right\}$$

$$N(0,0) = \begin{pmatrix} 0 \\ 0 \\ 1 \end{pmatrix}$$

$$N\left(\frac{1}{2}, 0\right) = \frac{\sqrt{3}}{2} \begin{pmatrix} \frac{1}{\sqrt{3}} \\ 0 \\ 1 \end{pmatrix} = \begin{pmatrix} \frac{1}{2} \\ 0 \\ \frac{\sqrt{3}}{2} \end{pmatrix}$$

Lösung 5.9

$$F : \mathbb{R}^3 \rightarrow \mathbb{R}^3$$

$$F(r, \vartheta, \varphi) = (r \sin \vartheta \cos \varphi, r \sin \vartheta \sin \varphi, r \cos \vartheta)$$

gesucht: Jacobi-Matrix und deren Determinante

$$J_F(r, \vartheta, \varphi) = DF(r, \vartheta, \varphi)$$

$$= \begin{pmatrix} \sin \vartheta \cos \varphi & r \cos \vartheta \cos \varphi & -r \sin \vartheta \sin \varphi \\ \sin \vartheta \sin \varphi & r \cos \vartheta \sin \varphi & r \sin \vartheta \cos \varphi \\ \cos \vartheta & -r \sin \vartheta & 0 \end{pmatrix}$$

$$\text{Denn: } J_F(r, \vartheta, \varphi) = DF(r, \vartheta, \varphi) = \begin{pmatrix} \partial_r F_1 & \partial_\vartheta F_1 & \partial_\varphi F_1 \\ \partial_r F_2 & \partial_\vartheta F_2 & \partial_\varphi F_2 \\ \partial_r F_3 & \partial_\vartheta F_3 & \partial_\varphi F_3 \end{pmatrix}$$

$$\begin{array}{ll} F_1(r, \vartheta, \varphi) = r \sin \vartheta \cos \varphi & F_2(r, \vartheta, \varphi) = r \sin \vartheta \sin \varphi \\ \partial_r F_1 = \sin \vartheta \cos \varphi & \partial_r F_2 = \sin \vartheta \sin \varphi \\ \partial_\vartheta F_1 = r \cos \vartheta \cos \varphi & \partial_\vartheta F_2 = r \cos \vartheta \sin \varphi \\ \partial_\varphi F_1 = -r \sin \vartheta \sin \varphi & \partial_\varphi F_2 = r \sin \vartheta \cos \varphi \end{array}$$

$$\begin{array}{l} F_3(r, \vartheta, \varphi) = r \cos \vartheta \\ \partial_r F_3 = \cos \vartheta \\ \partial_\vartheta F_3 = -r \sin \vartheta \\ \partial_\varphi F_3 = 0 \end{array}$$

Berechnung der Determinante:

Regel von Sarrus

$$\begin{aligned}
 \det J_F(r, \vartheta, \varphi) &= \det DF(r, \vartheta, \varphi) \\
 &= \det \begin{pmatrix} \sin \vartheta \cos \varphi & r \cos \vartheta \cos \varphi & -r \sin \vartheta \sin \varphi \\ \sin \vartheta \sin \varphi & r \cos \vartheta \sin \varphi & r \sin \vartheta \cos \varphi \\ \cos \vartheta & -r \sin \vartheta & 0 \end{pmatrix} \\
 &= 0 + r^2 \cos^2 \vartheta \cos^2 \varphi \sin \vartheta + r^2 \sin^3 \vartheta \sin^2 \varphi \\
 &\quad + r^2 \cos^2 \vartheta \sin^2 \varphi \sin \vartheta + r^2 \sin^3 \vartheta \cos^2 \varphi + 0 \\
 &= r^2 \sin \vartheta (\cos^2 \vartheta \cos^2 \varphi + \sin^2 \vartheta \sin^2 \varphi \\
 &\quad + \cos^2 \vartheta \sin^2 \varphi + \sin^2 \vartheta \cos^2 \varphi) \\
 &= r^2 \sin \vartheta ((\cos^2 \vartheta + \sin^2 \vartheta) \cos^2 \varphi + (\sin^2 \vartheta + \cos^2 \vartheta) \sin^2 \varphi) \\
 &= r^2 \sin \vartheta \cdot 1 \\
 &= r^2 \sin \vartheta
 \end{aligned}$$

Entwicklung nach der 3ten Spalte

$$\begin{aligned}
 \det J_F(r, \vartheta, \varphi) &= \det DF(r, \vartheta, \varphi) \\
 &= \det \begin{pmatrix} \sin \vartheta \cos \varphi & r \cos \vartheta \cos \varphi & -r \sin \vartheta \sin \varphi \\ \sin \vartheta \sin \varphi & r \cos \vartheta \sin \varphi & r \sin \vartheta \cos \varphi \\ \cos \vartheta & -r \sin \vartheta & 0 \end{pmatrix} \\
 &= (-1)^{1+3} (-r \sin \vartheta \sin \varphi) \cdot \begin{pmatrix} \sin \vartheta \sin \varphi & r \cos \vartheta \sin \varphi \\ \cos \vartheta & -r \sin \vartheta \end{pmatrix} \\
 &\quad + (-1)^{2+3} (r \sin \vartheta \cos \varphi) \cdot \begin{pmatrix} \sin \vartheta \cos \varphi & r \cos \vartheta \cos \varphi \\ \cos \vartheta & -r \sin \vartheta \end{pmatrix} \\
 &= (r \sin \vartheta) \left((-\sin \varphi) \cdot (-r \sin^2 \vartheta \sin \varphi - r \cos^2 \vartheta \sin \varphi) \right. \\
 &\quad \left. + (-\cos \varphi) (-r \sin^2 \vartheta \cos \varphi - r \cos^2 \vartheta \cos \varphi) \right) \\
 &= (r \sin \vartheta) (r \sin^2 \varphi + r \cos^2 \varphi) \\
 &= (r^2 \sin \vartheta) \cdot 1 \\
 &= (r^2 \sin \vartheta) \quad \checkmark
 \end{aligned}$$

Lösung 5.10

- a) Eine Funktion $f: \mathbb{R}^n \rightarrow \mathbb{R}$ heißt differenzierbar an der Stelle x_0 , falls es eine lineare Abbildung $a: \mathbb{R}^n \rightarrow \mathbb{R}$ gibt, so dass

$$f(x) = f(x_0) + a(x - x_0) + o(x - x_0),$$

wobei $o: \mathbb{R}^n \rightarrow \mathbb{R}$ mit $\frac{o(h)}{\|h\|} \xrightarrow{h \rightarrow 0} 0$.

b) Differenzierbare Funktionen sind stetig, aber nicht umgekehrt.

Bsp: $f : \mathbb{R} \rightarrow \mathbb{R}, x \mapsto |x|$ ist stetig an $x_0 = 0$, aber nicht differenzierbar an der Stelle.

c) Wenn alle partiellen Ableitungen existieren und stetig sind, dann ist f differenzierbar.

d) Die Richtung des Gradienten von f an der Stelle x_0 ist die Richtung des steilsten Anstieges von f , und seine Länge ist dieser steilste Anstieg.

e) $\text{grad } f = \left(\frac{\partial f}{\partial x_1}, \frac{\partial f}{\partial x_2}, \dots, \frac{\partial f}{\partial x_n} \right)^T.$

f) Satz von Schwarz:

Sei $f : \mathbb{R}^n \rightarrow \mathbb{R}$ zweimal stetig differenzierbar, dann gilt für alle $v, w \in \mathbb{R}^n$:

$$D^2 f(x)(v, w) = D^2 f(x)(w, v).$$

D.h. die Bilinearform $D^2 f(x)$ ist symmetrisch und damit ist dann auch $D^2 f(x)$ eine symmetrische Matrix:

$$\frac{\partial^2}{\partial x_i \partial x_j} f(x) = \frac{\partial^2}{\partial x_j \partial x_i} f(x).$$

g) Sei v ein Vektor; Die Richtungsableitung $\partial_v f(x_0)$ eine Funktion f an der Stelle x_0 ist die Variation dieser Funktion in der Richtung v .

$$\partial_v f(x_0) = \partial_t f(x_0 + tv)|_{t=0} = \text{grad } f(x_0) \cdot v.$$

Man bezeichnet auch die partielle Ableitung als Richtungsableitung.

h) Ein lokales Minimum einer Funktion f ist ein Punkt x_0 , zu dem es eine Umgebung $V(x_0)$ gibt mit der Bedingung $\forall x \in V(x_0) : f(x) \geq f(x_0)$.

Ebenso ist ein lokales Maximum einer Funktion f ein Punkt x_0 , zu dem es eine Umgebung $V(x_0)$ gibt mit der Bedingung $\forall x \in V(x_0) : f(x) \leq f(x_0)$

i) Um solche lokalen Extremwert zu finden, sucht man nach kritischen Punkten, das heißt, man löst die Gleichung $\nabla f(x) = 0$. Dann ist zu entscheiden, ob es sich um einen Sattelpunkt oder ein lokales Extremum handelt.

j) Eine symmetrische Matrix A heißt positiv definit, falls die Eigenwerte von A alle positiv sind.

Eine symmetrische Matrix A heißt negativ definit, falls die Eigenwerte von A alle negativ sind.

k) Die Hesse-Matrix von f ist die die Ableitung des Gradienten dieser Funktion.

$$D^2 f(x) = \left(\frac{\partial f(x)}{\partial x_j \partial x_i} \right)_{i,j}$$

- l) Wenn der Gradient an einer Stelle x_0 im Innern des Definitionsbereiches einer Funktion f verschwindet und die Hessematrix dort positiv definit ist, dann ist f ein lokales Minimum, wenn die Hessematrix dort statt dessen negativ definit ist, ist der Punkt ein lokales Maximum.

Lösung 5.11

- a) Eine Funktion $f : \mathbb{R}^n \rightarrow \mathbb{R}^m$ heißt differenzierbar in einem Punkt $x_0 \in \mathbb{R}^n$, falls es eine lineare Abbildung $a : \mathbb{R}^n \rightarrow \mathbb{R}^m$ gibt, so dass

$$f(x) = f(x_0) + a(x - x_0) + o(x - x_0),$$

wobei $o : \mathbb{R}^n \rightarrow \mathbb{R}^m$ mit $\frac{o(h)}{\|h\|} \xrightarrow{h \rightarrow 0} 0$.

- b) f ist differenzierbar genau dann wenn f partiell differenzierbar nach alle Variablen ist und alle partielle Ableitungen stetig sind.
 c) Die Jacobimatrix einer differenzierbaren Abbildung an einer Stelle x_0 ist die Darstellung von $Df(x_0)$ in Matrixform.

$$Df(x_0) = \left(\frac{\partial}{\partial x_j} f_i(x_0) \right)_{i,j}$$

- d) Sei $g : \mathbb{R}^p \rightarrow \mathbb{R}^n$ und $f : \mathbb{R}^n \rightarrow \mathbb{R}^m$, $D(f \circ g)(x) = (Df)(g(x))(Dg(x))$
Bemerkung: Dg ist eine $(n \times p)$ – Matrix, Df ist eine $(m \times n)$ – Matrix, und $D(f \circ g)$ ist eine $(m \times p)$ – Matrix.

$$Df = \begin{pmatrix} \frac{\partial f_1}{\partial x_1} & \frac{\partial f_1}{\partial x_2} & \dots & \frac{\partial f_1}{\partial x_n} \\ \frac{\partial f_2}{\partial x_1} & \frac{\partial f_2}{\partial x_2} & \dots & \frac{\partial f_2}{\partial x_n} \\ \dots & \dots & \dots & \dots \\ \dots & \dots & \dots & \dots \\ \frac{\partial f_m}{\partial x_1} & \frac{\partial f_m}{\partial x_2} & \dots & \frac{\partial f_m}{\partial x_n} \end{pmatrix}, \quad Dg = \begin{pmatrix} \frac{\partial g_1}{\partial x_1} & \frac{\partial g_1}{\partial x_2} & \dots & \frac{\partial g_1}{\partial x_p} \\ \frac{\partial g_2}{\partial x_1} & \frac{\partial g_2}{\partial x_2} & \dots & \frac{\partial g_2}{\partial x_p} \\ \dots & \dots & \dots & \dots \\ \dots & \dots & \dots & \dots \\ \frac{\partial g_n}{\partial x_1} & \frac{\partial g_n}{\partial x_2} & \dots & \frac{\partial g_n}{\partial x_p} \end{pmatrix}$$

- e) Ja, differenzierbare Abbildungen sind immer stetig.
 f) **Definition von Polarkoordinaten im \mathbb{R}^2 :** Sei M ein Punkt im \mathbb{R}^2 mit Koordinaten (x,y) im kanonischen Koordinatensystem. Man nennt $r = \sqrt{x^2 + y^2}$ den Abstand zwischen M und dem Ursprungspunkt $O = (0,0)$ von \mathbb{R}^2 , und θ den Winkel zwischen die x – Achse und \overrightarrow{OM} . Die Polarkoordinaten von M sind (r, θ) , ihre Verbindung mit den kartesischen Kordinaten von M ist

$$\begin{cases} x = r \cos(\theta) \\ y = r \sin(\theta) \end{cases}$$

- g) **Definition von Zylinderkoordinaten im \mathbb{R}^3 :** Sei M ein Punkt im \mathbb{R}^3 mit Koordinaten (x, y, z) im kanonischen Koordinatensystem. Man nennt $r = \sqrt{x^2 + y^2}$ die Abstand zwischen der Projektion N von M auf den (x, y) -Ebene und dem Ursprungspunkt $O = (0, 0, 0)$ von \mathbb{R}^3 , und θ den Winkel zwischen der x -Achse und \overrightarrow{ON} . Die Zylinderkoordinaten von M sind (r, θ, z) und ihre Verbindung mit den kartesischen Koordinaten von M ist

$$\begin{cases} x = r \cos(\theta) \\ y = r \sin(\theta) \\ z = z \end{cases}$$

Definition von Kugelkoordinaten im \mathbb{R}^3 : Sei M ein Punkt im \mathbb{R}^3 mit Koordinaten (x, y, z) im kanonischen Koordinatensystem. Man nennt $r = \sqrt{x^2 + y^2 + z^2}$ den Abstand zwischen M und dem Ursprungspunkt $O = (0, 0, 0)$ von \mathbb{R}^3 , N die Projektion von M auf den (x, y) -Achse, θ den Winkel zwischen x -Achse und \overrightarrow{ON} , und φ den Winkel zwischen den y -Achse und \overrightarrow{OM} . Die Kugelkoordinaten von M sind (r, φ, θ) und ihre Verbindung mit den kartesischen Koordinaten von M ist

$$\begin{cases} x = r \sin(\varphi) \cos(\theta) \\ y = r \sin(\varphi) \sin(\theta) \\ z = r \cos(\varphi) \end{cases}$$

Lösung 5.12

- a) Die Kurve, die die Bewegung des Kreismittelpunktes beschreibt, wird parametrisiert durch

$$\gamma_M(t) = \begin{pmatrix} t \\ 1 \end{pmatrix}.$$

- b) Wenn der Kreis nach rechts rollt, dreht er sich im Uhrzeigersinn. Für $t = 0$ soll der Punkt unterhalb des Mittelpunkts liegen, d.h. bei $(0, -1)$. Die Kurve, die die Bewegung eines Punktes auf einem rotierenden Kreis mit Mittelpunkt Null beschreibt, wird parametrisiert durch

$$\gamma_P(t) = \begin{pmatrix} -\sin(t) \\ -\cos(t) \end{pmatrix}.$$

- c) Die Parametrisierung der oben abgebildeten Kurve ist gegeben durch

$$\begin{aligned} \gamma(t) &= \gamma_M(t) + \gamma_P(t) \\ &= \begin{pmatrix} t - \sin(t) \\ 1 - \cos(t) \end{pmatrix} \end{aligned}$$

d) Der Geschwindigkeitsvektor ist gegeben durch

$$\dot{\gamma}(t) = \begin{pmatrix} 1 - \cos(t) \\ \sin(t) \end{pmatrix}$$

und somit läßt sich der Betrag der Geschwindigkeit wie folgt berechnen:

$$\begin{aligned} \|\dot{\gamma}(t)\|^2 &= (1 - \cos(t))^2 + \sin^2(t) \\ &= 1 - 2\cos(t) + 1 \\ &= 2 - 2\cos(t) \\ \|\dot{\gamma}(t)\| &= \sqrt{2 - 2\cos(t)} \end{aligned}$$

e) Da das Quadrieren auf den nichtnegativen reellen Zahlen streng monoton ist, und $\|\dot{\gamma}(t)\|$ nicht negativ wird, können wir statt $\|\dot{\gamma}(t)\|$ auch die Extrema von $\|\dot{\gamma}(t)\|^2$ betrachten.

Wir wissen, dass der Cosinus maximal wird für $t = 0, 2\pi, 4\pi$ und minimal für $t = \pi, 3\pi$ folglich nimmt der Betrag der Geschwindigkeit bei $t = 0, 2\pi, 4\pi$ sein Minimum und für $t = \pi, 3\pi$ sein Maximum an. Im Minimum beträgt der Betrag der Geschwindigkeit 0 und im Maximum 2.

Alternativ kann man diese Ergebnisse auch mittels erster und zweiter Ableitung nachrechnen. (Wahlweise für $2 - 2\cos(t)$ oder $\sqrt{2 - 2\cos(t)}$, mit der Wurzel wird die Rechnung aber etwas aufwändiger.)

Mit Hilfe der Additionstheoreme rechnet man alternativ

$$\begin{aligned} \sqrt{2 - 2\cos(t)} &= \sqrt{2(1 - \cos(\frac{t}{2} + \frac{t}{2}))} \\ &= \sqrt{2\left(\sin^2(\frac{t}{2}) + \cos^2(\frac{t}{2}) - \left(\cos^2(\frac{t}{2}) - \sin^2(\frac{t}{2})\right)\right)} \\ &= \sqrt{4\sin^2(\frac{t}{2})} \\ &= 2|\sin(\frac{t}{2})| \end{aligned}$$

(man beachte den Betrag im letzten Schritt) und liest Minima und Maxima ebenfalls direkt ab. In diesem Fall benötigt man das Monotonie-Argument nicht.

Lösung 5.13 Es gilt $f(2, 1) = 14$. Damit geht die Tangentialebene (=Tangentialraum) durch den Punkt $(2, 1, 14)$. Weiterhin ist

$$\frac{\partial f}{\partial x} = 2 + 5y^2 \quad \text{und} \quad \frac{\partial f}{\partial y} = 10xy.$$

Einsetzen liefert $\frac{\partial f}{\partial x}(2,1) = 7$ und $\frac{\partial f}{\partial x}(2,1) = 20$. Damit lautet die Gleichung der Tangentialebene

$$E = \left\{ \begin{pmatrix} x \\ y \\ z \end{pmatrix} \in \mathbb{R}^3, \begin{pmatrix} x \\ y \\ z \end{pmatrix} = \begin{pmatrix} 2 \\ 1 \\ 14 \end{pmatrix} + \lambda \begin{pmatrix} 1 \\ 0 \\ 7 \end{pmatrix} + \mu \begin{pmatrix} 0 \\ 1 \\ 20 \end{pmatrix} \right\}.$$

Lösung 5.14 Zunächst ist $g(2,0,0) = \begin{pmatrix} 0 \\ 1 \end{pmatrix}$. Weiterhin sind alle Funktionen stetig differenzierbar. Damit existiert die Ableitung und mit der Kettenregel erhalten wir

$$Df = \begin{pmatrix} 2xy+2 & x^2 \\ 3x^2-2y^2 & 4xy \end{pmatrix}, \quad Dg = \begin{pmatrix} \ln(1+y^2) & \frac{2xy}{1+y^2} & 1 \\ -z \sin(xz) & 1 & -x \sin(xz) \end{pmatrix}$$

Durch Einsetzen der Werte und die Matrixmultiplikation erhalten wir

$$D(f \circ g)(2,0,0) = \begin{pmatrix} 2 & 0 \\ -2 & 0 \end{pmatrix} \begin{pmatrix} 0 & 0 & 1 \\ 0 & 1 & 0 \end{pmatrix} = \begin{pmatrix} 0 & 0 & 2 \\ 0 & 0 & -2 \end{pmatrix}$$

Lösung 5.15

a) $f_x(x,y) = \frac{1}{y^2} + \frac{2y}{x^3}$ und $f_y(x,y) = -\frac{1}{x^2} - \frac{2x}{y^3}$

b) Für die erste Funktion gilt $f_x(x,y) = 4x - 5y$, $f_y(x,y) = 2y - 5x$, $f_{x,x}(x,y) = 4$, $f_{y,y}(x,y) = 2$ und $f_{x,y}(x,y) = f_{y,x}(x,y) = -5$.

Für die zweite Funktion gilt $f_x(x,y) = 3 \cos(4y) \cos(3x)$, $f_y(x,y) = -4 \sin(3x) \sin(4y)$, $f_{x,x}(x,y) = -9 \cos(4y) \sin(3x)$, $f_{y,y}(x,y) = -16 \sin(3x) \cos(4y)$ und schließlich $f_{x,y}(x,y) = f_{y,x}(x,y) = -12 \sin(4y) \cos(3x)$.

Lösung 5.16 Lösungsmöglichkeit (direkte Lösung durch Einsetzen):

$$\begin{aligned} f(2r+s, r-2s) &= (2r+s)^2 + (2r+s) \cdot (r-2s) + (r-2s)^2 \\ &= 4r^2 + 4rs + s^2 + 2r^2 - 3rs - 2s^2 + r^2 - 4rs + 4s^2 \\ &= 7r^2 - 3rs + 3s^2 \end{aligned}$$

$$\frac{\partial f}{\partial r} = 14r - 3s, \quad \frac{\partial f}{\partial s} = -3r + 6s$$

Man kann das auch mit Hilfe der Kettenregel machen.

2. Lösungsmöglichkeit (Lösung mit Hilfe der Kettenregel):

$$\begin{array}{lll} \frac{\partial f}{\partial x} = 2x + y & \frac{\partial x}{\partial r} = 2 & \frac{\partial x}{\partial s} = 1 \\ \frac{\partial f}{\partial y} = x + 2y & \frac{\partial y}{\partial r} = 1 & \frac{\partial y}{\partial s} = -2 \end{array}$$

$$\frac{\partial f}{\partial r} = \frac{\partial f}{\partial x} \cdot \frac{\partial x}{\partial r} + \frac{\partial f}{\partial y} \cdot \frac{\partial y}{\partial r} = (2x+y) \cdot 2 + (x+2y) \cdot 1 = 5x+4y = 5 \cdot (2r+2) + 4 \cdot (r-2s) = 14r-3s$$

$$\frac{\partial f}{\partial s} = \frac{\partial f}{\partial x} \cdot \frac{\partial x}{\partial s} + \frac{\partial f}{\partial y} \cdot \frac{\partial y}{\partial s} = (2x+y) \cdot 1 + (x+2y) \cdot (-2) = -3y = -3 \cdot (r-2s) = -3r+6s$$

Lösung 5.17

- a) Wenn ein Punkt (x, y) zum Definitionsbereich gehören soll, dann muss $x^2 - y^2 > 0$ sein, also $x^2 > y^2$ und schließlich $|x| > |y|$. Das ist der Bereich zwischen den beiden Winkelhalbierenden der Quadranten, genauer gesagt ist das die Menge

$$D = \{(x, y) : x > 0 \text{ und } -x < y < x\} \cup \{(x, y) : x < 0 \text{ und } x < y < -x\}$$

- b) Wenn ein Punkt (x, y) zum Definitionsbereich gehören soll, dann muss $x^2 + y^2 - 9 \geq 0$ sein und damit $x^2 + y^2 \geq 9$. Das sind alle Punkte, die außerhalb bzw. auf dem Kreis um den Ursprung mit Radius 3 liegen, also

$$D = \{(x, y) : x^2 + y^2 \geq 9\}$$

6 Integration von Funktionen in einer Dimension**Lösung 6.1**

- a) Diese Aufgabe können wir nicht lösen, indem wir prüfen, ob der Integrand $f(x) := x^2 + 2x - \frac{1}{3}$ gerade oder ungerade ist, denn da gilt

$$f(-x) = x^2 - 2x - \frac{1}{3} \neq -f(x) \quad \text{und} \quad f(-x) \neq f(x),$$

ist er weder ungerade noch gerade.

Um zu überprüfen, ob die Aussage richtig oder falsch ist, müssen wir das Integral also ausrechnen.

$$\begin{aligned} \int_{-1}^1 x^2 + 2x - \frac{1}{3} dx &= \left[\frac{1}{3}x^3 + x^2 - \frac{1}{3}x \right]_{-1}^1 \\ &= \frac{1}{3} + 1 - \frac{1}{3} + \frac{1}{3} - 1 - \frac{1}{3} \\ &= 0 \end{aligned}$$

Die Aussage ist also richtig.

- b) Da der Integrand $f(x) := x^2 + 2x$ weder ungerade noch gerade ist, müssen wir auch dieses Integral ausrechnen.

$$\begin{aligned} \int_{-1}^1 x^2 + 2x dx &= \left[\frac{1}{3}x^3 + x^2 \right]_{-1}^1 \\ &= \frac{1}{3} + 1 + \frac{1}{3} - 1 \\ &= \frac{2}{3} \end{aligned}$$

Die Aussage ist also falsch.

Lösung 6.2

a)

$$\int_0^1 x e^x dx = x e^x \Big|_0^1 - \int_0^1 e^x dx = 1 \cdot e^1 - 0 \cdot e^0 - e^x \Big|_0^1 = e - (e - 1) = 1.$$

Partielle Integration mit:

$$f(x) = e^x, f'(x) = e^x, g(x) = x, g'(x) = 1.$$

b)

$$\int \frac{x^2}{x^3+5} dx = \frac{1}{3} \int \frac{dz}{z} = \frac{1}{3} \log|z| = \frac{1}{3} \log|x^3+5|.$$

Substitution: $z := x^3 + 5 \Rightarrow dz = 3x^2 dx \Leftrightarrow x^2 dx = \frac{1}{3} dz$.

c)

$$\int \sqrt{x} dx = \int x^{1/2} dx = \frac{x^{1/2+1}}{1/2+1} = \frac{x^{3/2}}{3/2} = \frac{2}{3} \sqrt{x^3} = \frac{2}{3} x \sqrt{x} \quad (x \geq 0!).$$

Oder mit partieller Integration:

$$\begin{aligned} \int \sqrt{x} dx &= \int 1 \cdot \sqrt{x} dx = x \cdot \sqrt{x} - \int x \cdot \frac{1}{2\sqrt{x}} dx = \\ &= x \cdot \sqrt{x} - \frac{1}{2} \int \sqrt{x} dx \\ \Rightarrow \frac{3}{2} \int \sqrt{x} dx &= x \cdot \sqrt{x} \Leftrightarrow \int \sqrt{x} dx = \frac{2}{3} x \sqrt{x}. \end{aligned}$$

Dabei war

$$f(x) = x, f'(x) = 1, g(x) = \sqrt{x}, g'(x) = \frac{1}{2\sqrt{x}}.$$

Lösung 6.3

a) $\int_0^\pi e^x \sin(3x) dx = \frac{3}{10}(e^\pi + 1)$. Denn: Partielle Integration mit

$$f(x) = e^x, f'(x) = e^x, g(x) = \sin(3x), g'(x) = 3 \cos(3x)$$

ergibt:

$$\begin{aligned}
 \int_0^{\pi} e^x \sin(3x) dx &= e^x \sin(3x) \Big|_0^{\pi} - 3 \int_0^{\pi} e^x \cos(3x) dx \\
 &= \underbrace{e^{\pi} \sin(3\pi)}_{=0} - \underbrace{e^0 \sin(3 \cdot 0)}_{=\sin(0)=0} - 3 \int_0^{\pi} e^x \cos(3x) dx \\
 &= -3 \int_0^{\pi} e^x \cos(3x) dx \\
 &= -3e^x \cos(3x) \Big|_0^{\pi} - 9 \int_0^{\pi} e^x \sin(3x) dx \quad (*) \\
 &= -3e^{\pi} \underbrace{\cos(3\pi)}_{=\cos(\pi)=-1} + 3e^0 \underbrace{\cos(3 \cdot 0)}_{=\cos(0)=1} - \\
 &\quad 9 \int_0^{\pi} e^x \sin(3x) dx \\
 &= 3(e^{\pi} + 1) - 9 \int_0^{\pi} e^x \sin(3x) dx. \\
 \Rightarrow 10 \int_0^{\pi} e^x \sin(3x) dx &= 3(e^{\pi} + 1). \Rightarrow \text{Beh.}!
 \end{aligned}$$

(*) Partielle Integration mit: $f(x) = e^x$, $f'(x) = e^x$, $g(x) = \cos(3x)$, $g'(x) = -3 \sin(3x)$.

b) $\int_0^{\pi} \sin^4 x dx = \frac{3\pi}{8}$. Denn: Partielle Integration mit

$$f(x) = -\cos x, \quad f'(x) = \sin x, \quad g(x) = \sin^3 x, \quad g'(x) = 3 \sin^2 x \cos x$$

ergibt:

$$\begin{aligned}
 \int_0^{\pi} \sin x \sin^3 x \, dx &= -\cos x \sin^3 x \Big|_0^{\pi} + 3 \int_0^{\pi} \cos^2 x \sin^2 x \, dx \\
 &= 3 \int_0^{\pi} \cos^2 x \sin^2 x \, dx \quad (\text{da } \sin 0 = \sin \pi = 0) \\
 &= 3 \int_0^{\pi} (1 - \sin^2 x) \sin^2 x \, dx \quad (\cos^2 x + \sin^2 x = 1!) \\
 &= 3 \int_0^{\pi} \sin^2 x \, dx - 3 \int_0^{\pi} \sin^4 x \, dx. \\
 \Rightarrow \int_0^{\pi} \sin^4 x \, dx &= \frac{3}{4} \int_0^{\pi} \sin^2 x \, dx. \\
 \int_0^{\pi} \sin^2 x \, dx &= \int_0^{\pi} \sin x \sin x \, dx \\
 &= -\cos x \sin x \Big|_0^{\pi} + \int_0^{\pi} \cos^2 x \, dx \\
 &= \int_0^{\pi} \cos^2 x \, dx \quad (-\cos x \sin x \Big|_0^{\pi} = 0, \text{ da } \sin 0 = \sin \pi = 0) \\
 &= \int_0^{\pi} 1 \, dx - \int_0^{\pi} \sin^2 x \, dx \\
 &= \pi - \int_0^{\pi} \sin^2 x \, dx. \\
 \Rightarrow \int_0^{\pi} \sin^2 x \, dx &= \frac{\pi}{2}, \quad \text{und} \quad \int_0^{\pi} \sin^4 x \, dx = \frac{3}{4} \cdot \frac{\pi}{2} = \frac{3\pi}{8}.
 \end{aligned}$$

c) $\int_{-\pi}^{\pi} \sin^5 x \, dx = 0$, da $f(x) = \sin^5 x$ ungerade ist: $f(-x) = [\sin(-x)]^5 = [-\sin x]^5 = -\sin^5 x = -f(x)$.

d) Nach b) gilt (Zwischenergebnis dort):

$$\int_0^{\pi} \sin^2 x \cos^2 x dx = \frac{1}{3} \int_0^{\pi} \sin^4 x dx = \frac{1}{3} \cdot \frac{3\pi}{8} = \frac{\pi}{8}.$$

Lösung 6.4

a) Der Nenner des Integranden lässt sich schreiben als

$$x^2 + x - 6 = (x+3)(x-2).$$

Der Ansatz für die Partialbruchzerlegung sieht also wie folgt aus

$$\frac{2x-1}{(x+3)(x-2)} = \frac{A}{x-2} + \frac{B}{x+3}$$

$$\begin{aligned} \Rightarrow A &= \left(\frac{2x-1}{x+3} - \frac{(x-2)B}{x+3} \right) \Big|_{x=2} = \frac{2 \cdot 2 - 1}{2+3} = \frac{3}{5}, \\ B &= \left(\frac{2x-1}{x-2} - \frac{(x+3)A}{x-2} \right) \Big|_{x=-3} = \frac{2 \cdot (-3) - 1}{-3-2} = \frac{-7}{-5} = \frac{7}{5}; \end{aligned}$$

also:

$$\frac{3}{5} \cdot \frac{1}{x-2} + \frac{7}{5} \cdot \frac{1}{x+3} = \frac{3(x+3) + 7(x-2)}{5(x-2)(x+3)} = \frac{10x-5}{5(x^2+x-6)} = \frac{2x-1}{x^2+x-6}. \quad \checkmark$$

Damit folgt

$$\begin{aligned} \int \frac{2x-1}{x^2+x-6} dx &= \int \frac{3}{5} \cdot \frac{1}{x-2} + \frac{7}{5} \cdot \frac{1}{x+3} dx \\ &= \frac{3}{5} \log|x-2| + \frac{7}{5} \log|x+3|. \end{aligned}$$

b) Der Nenner lässt sich schreiben als

$$x^2 - 2x + 2 = x^2 - 2x + 1 + 1 = (x-1)^2 + 1.$$

Da die Ableitung des Nenners wie folgt aussieht

$$(x^2 - 2x + 2)' = 2x - 2,$$

lässt sich das Integral am günstigsten wie folgt umschreiben:

$$\int \frac{2x-1}{x^2-2x+2} dx = \int \frac{2x-2}{(x-1)^2+1} dx + \int \frac{1}{(x-1)^2+1} dx.$$

Da sich

$$\int \frac{2(x-1)}{(x-1)^2+1} dx = \int \frac{dz}{z} = \log|z| = \log((x-1)^2+1)$$

mit der Substitution $z = 1 + (x-1)^2$, $dz = 2(x-1) dx$ ergibt, und

$$\int \frac{dx}{1+(x-1)^2} = \int \frac{dz}{1+z^2} = \arctan z = \arctan(x-1)$$

mit Hilfe der Substitution $z = x-1$, $dz = dx$ folgt, ergibt sich als Gesamtlösung

$$\int \frac{2x-1}{x^2-2x+2} dx = \log((x-1)^2+1) + \arctan(x-1).$$

Lösung 6.5

- a) Ja! Denn: $(\sin^2 x)' = 2 \sin x \cos x = \sin(2x)$.
Benutzt: Kettenregel und Additionstheorem für \sin !
- b) Ja! Denn: $(x)' = 1 = \cos^2 x + \sin^2 x$.
- c) Nein! Denn: $(\sin(x^2))' = \cos(x^2) \cdot 2x \neq 2x \cdot \cos x$ für $x \neq 0, 1$.
- d) Nein! Denn: $(x - e^x)' = 1 - e^x \neq x e^x$ für $x \neq 0$.
- e) Nein! Denn: $(\frac{1}{2} \cos(2x))' = \frac{1}{2} (-\sin(2x)) \cdot 2 = -\sin(2x) \neq \sin(2x)$ für $\sin(2x) \neq 0 \Leftrightarrow 2x \neq k\pi, k \in \mathbb{Z} \Leftrightarrow x \neq k\frac{\pi}{2}, k \in \mathbb{Z}$.

Lösung 6.6 Benutze: $\int_{-a}^a f(x) dx = 0$, wenn die Funktion $f: [-a, a] \rightarrow \mathbb{R}$ ungerade ist, d. h. wenn $f(-x) = -f(x)$ gilt. Dies folgt aus der Substitutionsregel. Durch Anfertigen einer Skizze erkennt man, dass dies bedeutet, dass die Gesamtfläche, welche die Funktion f im Intervall $[-a, a]$ mit der x -Achse einschließt Null ist.

- a) Ja! Da der Integrand ungerade ist: x^2 ist gerade, $\sin x$ ist ungerade.
- b) Nein! Da der Integrand gerade und (außer in Null) positiv ist: Gesamtfläche ist positiv.
- c) Ja! Da der Integrand ungerade ist: x^3 ist ungerade, $\frac{1}{1+x^2}$ ist gerade.
- d) Ja! Da der Integrand ungerade ist: x^3 ist ungerade, $\cos x$ ist gerade.
- e) Ja! Da der Integrand ungerade ist: $\sqrt{1+x^2}$ ist gerade, $\sin x$ ist ungerade.

Lösung 6.7

a)

$$\int \frac{2x}{x^2+5} dx = \int \frac{dz}{z} = \log|z| = \log|x^2+5|$$

Substitution:

$$z := x^2 + 5 \geq 5 \Rightarrow dz = 2x dx$$

b)

$$\begin{aligned} \int \frac{1}{4+9x^2} dx &= \frac{1}{4} \int \frac{dx}{1+\frac{9x^2}{4}} = \frac{1}{4} \int \frac{\frac{2}{3} dz}{1+z^2} = \frac{1}{6} \int \frac{dz}{1+z^2} = \\ &= \frac{1}{6} \arctan z = \frac{1}{6} \arctan \left(\frac{3x}{2} \right). \end{aligned}$$

Mit Hilfe der Substitution: $z := \frac{3x}{2} \Rightarrow z^2 = \frac{9x^2}{4}$ und $dz = \frac{3}{2} dx \Leftrightarrow dx = \frac{2}{3} dz$.c) $(1 + \cos^2 x)' = -2 \cos x \sin x \Rightarrow$

$$\begin{aligned} \int_0^{2\pi} \frac{\sin x \cos x}{1 + \cos^2 x} dx &= -\frac{1}{2} \int_0^{2\pi} \frac{(1 + \cos^2 x)'}{1 + \cos^2 x} dx \\ &= -\frac{1}{2} [\ln(1 + \cos^2 x)]_0^{2\pi} = -\frac{1}{2} (\ln 2 - \ln 2) = 0 \end{aligned}$$

Lösung 6.8 Zuerst betrachten wir die Funktion $f: [1, \infty) \rightarrow \mathbb{R}, f(x) = \frac{1}{x^2}$ und zeigen, dass sie streng monoton fallend ist.

Sei $n \in [1, \infty)$ beliebig und $\varepsilon > 0$, dann gilt

$$f(n) = \frac{1}{n^2} > \frac{1}{(n+\varepsilon)^2} = f(n+\varepsilon),$$

denn

$$n^2 < n^2 + 2n\varepsilon + \varepsilon^2 = (n+\varepsilon)^2 \Rightarrow \frac{1}{n^2} > \frac{1}{(n+\varepsilon)^2},$$

d.h. die Funktion f ist auf ihrem Definitionsgebiet streng monoton fallend.Daraus folgt für $n \geq 1$

$$\int_n^{n+1} f(x) dx > f(n+1)(n+1-n) = f(n+1).$$

$$\begin{aligned} \Rightarrow \int_1^N f(x) dx &= \sum_{m=1}^{N-1} \int_m^{m+1} f(x) dx \\ &> \sum_{m=1}^{N-1} f(m+1) \\ &= \sum_{n=2}^N f(n) \end{aligned}$$

Da

$$\int_1^N f(x) dx = \int_1^N \frac{1}{x^2} dx = -\frac{1}{x} \Big|_1^N = 1 - \frac{1}{N} < 1$$

folgt

$$\sum_{n=1}^N \frac{1}{n^2} = 1 + \sum_{n=2}^N \frac{1}{n^2} < 1 + 1 = 2 \text{ unabhängig von } N.$$

Die Reihe ist also beschränkt. Da die einzelnen Summanden alle positiv sind, ist die Reihe auch monoton wachsend, so dass sie für $N \rightarrow \infty$ konvergiert.

Lösung 6.9

a)

$$\int_0^{\pi} \sin x \cos x dx = \frac{1}{2} \int_0^{\pi} \sin 2x dx = \frac{1}{2} \left. \frac{-\cos 2x}{2} \right|_0^{\pi} = \frac{1}{2} \left(-\frac{1}{2} + \frac{1}{2} \right) = 0$$

b)

$$\int_0^1 \frac{(1-x)^2}{1+x^2} dx = \int_0^1 \left(1 - \frac{2x}{1+x^2} \right) dx = (x - \ln(1+x^2)) \Big|_0^1 = 1 - \ln 2$$

c)

$$\int_0^1 x^2 e^x dx = x^2 e^x \Big|_0^1 - \int_0^1 2x e^x dx = e - (2x e^x) \Big|_0^1 + \int_0^1 2e^x dx = e - 2$$

7 Taylorentwicklung, Interpolation und numerische Integration

Lösung 7.1

a) Man sieht leicht, dass

$$H_0(x) = 1, \quad H_1(x) = x, \quad H_2(x) = \frac{1}{2}x^2, \quad H_3(x) = \frac{1}{6}x^3, \quad H_4(x) = \frac{1}{24}x^4$$

die gesuchte Hermite-Basis ist.

Zur Berechnung setzt man

$$H_i(x) = a_0 + a_1x + a_2x^2 + a_3x^3 + a_4x^4$$

an und berechnet die Ableitungen an der Stelle 0

$$H_i^{(j)}(0) = j!a_j.$$

Daraus sieht man sofort, dass in H_i alle Koeffizienten außer a_i Null sind, und $a_i = \frac{1}{i!}$.

- b) Man muss lediglich die für $x_0 = 0$ berechneten Basis-Polynome um x_0 verschieben, man erhält

$$\begin{aligned} H_0(x) &= 1, & H_1(x) &= (x - x_0), & H_2(x) &= \frac{1}{2}(x - x_0)^2, \\ H_3(x) &= \frac{1}{6}(x - x_0)^3, & H_4(x) &= \frac{1}{24}(x - x_0)^4. \end{aligned}$$

c)

$$\begin{aligned} p(x) &= f(x_0) + f'(x_0)(x - x_0) + f''(x_0)\frac{1}{2}(x - x_0)^2 \\ &\quad + f'''(x_0)\frac{1}{6}(x - x_0)^3 + f^{(4)}(x_0)\frac{1}{24}(x - x_0)^4 \end{aligned}$$

Offenbar ist p identisch zur Taylorentwicklung vierter Ordnung von f um den Punkt x_0 .

Lösung 7.2

- a) Stückweise affine Interpolation.
 b) Ja.
 c) Stetig: Ja. In den Teilintervallen klar, an den Grenzen gilt $p_{j-1}(x_j) = p_j(x_j)$. Differenzierbar: Nur im Inneren der Teilintervalle.
 d) Hütchenfunktion.
 e) Hütchenbasis.

Lösung 7.3 Um die Funktion f auf dem Teilintervall $[x_i, x_{i+1}] = [\frac{i}{4}, \frac{i+1}{4}]$ durch eine affine Funktion zu approximieren benötigen wir zwei Lagrangepolynome. $L_i(x)$ und $L_{i+1}(x)$, wobei $L_i(x_i) = 1, L_i(x_{i+1}) = 0, L_{i+1}(x_i) = 0$ und $L_{i+1}(x_{i+1}) = 1$. Diese sind gegeben durch

$$\begin{aligned} L_i(x) &= \frac{(x - \frac{i+1}{4})}{(\frac{i}{4} - \frac{i+1}{4})} = -4x + (i+1) \\ L_{i+1}(x) &= \frac{(x - \frac{i}{4})}{(\frac{i+1}{4} - \frac{i}{4})} = 4x - i \end{aligned}$$

- a) Betrachtet man das Intervall $[\frac{i}{4}, \frac{i+1}{4}]$, so handelt es sich bei der Fläche unter den beiden Funktion L_i und L_{i+1} jeweils um ein Dreieck mit denselben Seitenlängen. Somit gilt

$$\int_{\frac{i}{4}}^{\frac{i+1}{4}} L_i(x) dx = \int_{\frac{i}{4}}^{\frac{i+1}{4}} L_{i+1}(x) dx.$$

Des weiteren ist der Wert dieser Integrale für alle vier Teilintervalle gleich, so dass wir die Rechnung vereinfachen können, indem wir das Intervall $[0, \frac{1}{4}]$ betrachten.

$$\begin{aligned} \int_0^{\frac{1}{4}} L_0(x) dx &= \int_0^{\frac{1}{4}} -4x + 1 dx \\ &= -2x^2 + x \Big|_0^{\frac{1}{4}} \\ &= \frac{1}{8} \end{aligned}$$

b) Um die Funktion f auf dem ganzen Intervall $[0, 1]$ zu integrieren, spalten wir das Integral in Teilintegrale über die Intervalle $[x_i, x_{i+1}]$ auf. Des weiteren integrieren wir auf diesen Intervallen nicht die Funktion f , sondern ihre affine Approximation.

$$\begin{aligned} \int_0^1 f(x) dx &\approx \sum_{i=0}^3 \int_{x_i}^{x_{i+1}} f(x_i)L_i(x) + f(x_{i+1})L_{i+1}(x) dx \\ &= \sum_{i=0}^3 f(x_i) \int_{x_i}^{x_{i+1}} L_i(x) dx + f(x_{i+1}) \int_{x_i}^{x_{i+1}} L_{i+1}(x) dx \\ &= \frac{1}{8} \sum_{i=0}^3 [f(x_i) + f(x_{i+1})] \\ &= \frac{1}{8} \left[f(x_0) + 2 \sum_{i=1}^3 f(x_i) + f(x_4) \right] \end{aligned}$$

Lösung 7.4 Aufstellen der Vandermonde-Matrix liefert

$$V = \begin{pmatrix} 1 & 1 & 1 \\ 1 & 2 & 4 \\ 1 & 3 & 9 \end{pmatrix}$$

Wir suchen V^{-1} :

$$\begin{aligned} &\left(\begin{array}{ccc|ccc} 1 & 1 & 1 & 1 & 0 & 0 \\ 1 & 2 & 4 & 0 & 1 & 0 \\ 1 & 3 & 9 & 0 & 0 & 1 \end{array} \right) \\ &\rightarrow \left(\begin{array}{ccc|ccc} 1 & 1 & 1 & 1 & 0 & 0 \\ 0 & 1 & 3 & -1 & 1 & 0 \\ 0 & 2 & 8 & -1 & 0 & 1 \end{array} \right) \\ &\rightarrow \left(\begin{array}{ccc|ccc} 1 & 0 & -2 & 2 & -1 & 0 \\ 0 & 1 & 3 & -1 & 1 & 0 \\ 0 & 0 & 2 & -1 & -2 & 1 \end{array} \right) \\ &\rightarrow \left(\begin{array}{ccc|ccc} 1 & 0 & 0 & 3 & -3 & 1 \\ 0 & 1 & 0 & -\frac{5}{2} & 4 & -\frac{3}{2} \\ 0 & 0 & 1 & \frac{1}{2} & -1 & \frac{1}{2} \end{array} \right) \end{aligned}$$

Also haben wir

$$V^{-1} = \begin{pmatrix} 3 & -3 & 1 \\ -\frac{5}{2} & 4 & -\frac{3}{2} \\ \frac{1}{2} & -1 & \frac{1}{2} \end{pmatrix}.$$

Da sich die Koeffizienten des Interpolationspolynoms in der Monom-Basis aus dem linearen Gleichungssystem $V\vec{a} = \vec{y}$ bestimmen, bekommen wir

$$\begin{pmatrix} a_0 \\ a_1 \\ a_2 \end{pmatrix} = \begin{pmatrix} 3 & -3 & 1 \\ -\frac{5}{2} & 4 & -\frac{3}{2} \\ \frac{1}{2} & -1 & \frac{1}{2} \end{pmatrix} \begin{pmatrix} 2 \\ 4 \\ 8 \end{pmatrix} = \begin{pmatrix} 2 \\ -1 \\ 1 \end{pmatrix}$$

Also ist das gesuchte Polynom gerade $p(x) = 2 - x + x^2$.

Die Lagrange-Basis ist gegeben durch

$$\begin{aligned} L_0(x) &= \frac{x-x_1}{x_0-x_1} \cdot \frac{x-x_2}{x_0-x_2} = \frac{(x-2)(x-3)}{2} = \frac{x^2-5x+6}{2} \\ L_1(x) &= \frac{x-x_0}{x_1-x_0} \cdot \frac{x-x_2}{x_1-x_2} = \frac{(x-1)(x-3)}{-1} = -(x^2-4x+3) \\ L_2(x) &= \frac{x-x_1}{x_2-x_0} \cdot \frac{x-x_1}{x_2-x_1} = \frac{(x-1)(x-2)}{2} = \frac{x^2-3x+2}{2} \end{aligned}$$

Das heisst, wir bekommen

$$p(x) = 2L_0(x) + 4L_1(x) + 8L_2(x) = 2 - x + x^2.$$

Lösung 7.5 Zunächst bestimmen wir die ersten vier Ableitungen von $f(x)$. Es gilt

$$\begin{aligned} f'(x) &= -\frac{1}{1-\frac{x}{2}} \cdot \left(-\frac{1}{2}\right) = \frac{1}{2-x} \\ f''(x) &= -\frac{1}{(2-x)^2} \cdot (-1) = \frac{1}{(2-x)^2} \\ f'''(x) &= -2\frac{1}{(2-x)^3} \cdot (-1) = \frac{2}{(2-x)^3} \\ f^{(4)}(x) &= -6\frac{1}{(2-x)^4} \cdot (-1) = \frac{6}{(2-x)^4} \end{aligned}$$

Für die Taylorentwicklung gilt nun

$$f(x) = f(x_0) + f'(x_0)(x-x_0) + \frac{f''(x_0)}{2}(x-x_0)^2 + \frac{f'''(x_0)}{6}(x-x_0)^3 + \frac{f^{(4)}(x_0)}{24}(x-x_0)^4 + R_5(x).$$

Somit ergibt sich für die Entwicklung um $x_0 = 0$:

$$f(x) = \frac{x}{2} + \frac{x^2}{8} + \frac{x^3}{24} + \frac{x^4}{64} + R_5(x)$$

Lösung 7.6 Wir bestimmen zunächst die ersten drei Ableitungen und berechnen deren Werte im Entwicklungspunkt $x_0 = 0$:

$$\begin{aligned} f(x) &= \sin^2(x) && \Rightarrow f(0) = 0 \\ f'(x) &= 2 \sin(x) \cos(x) && \Rightarrow f'(0) = 0 \\ f''(x) &= 2 \cos^2(x) - 2 \sin^2(x) && \Rightarrow f''(0) = 2 \\ f^{(3)}(x) &= -8 \sin(x) \cos(x) && \Rightarrow f^{(3)}(0) = 0 \end{aligned}$$

Die Tayorentwicklung von $f(x)$ lautet damit

$$f(x) = \frac{0}{0!}x^0 + \frac{0}{1!}x^1 + \frac{2}{2!}x^2 + \frac{0}{3!}x^3 + R_4[x] = x^2 + R_4(x).$$

Lösung 7.7

$$\int_0^1 \frac{dx}{1+x^2} = \arctan 1 = \frac{\pi}{4} = 0,7854\dots$$

a) Trapezregel:

$$a = 0, b = 1, h = \frac{1}{4}, n = 4, f(x) = \frac{1}{1+x^2} :$$

$$\begin{aligned} T &= \frac{1}{4} \left\{ \frac{f(0)}{2} + f\left(\frac{1}{4}\right) + f\left(\frac{2}{4}\right) + f\left(\frac{3}{4}\right) + \frac{f(1)}{2} \right\} \\ &= \frac{1}{4} \left\{ \frac{1}{2} + \frac{1}{1+\frac{1}{16}} + \frac{1}{1+\frac{1}{4}} + \frac{1}{1+\frac{9}{16}} + \frac{1}{4} \right\} \\ &= \frac{1}{4} \left\{ \frac{3}{4} + \frac{16}{17} + \frac{4}{5} + \frac{16}{25} \right\} \\ &= \frac{3}{16} + \frac{4}{17} + \frac{1}{5} + \frac{4}{25} \\ &= \frac{4}{17} + \frac{3}{16} + \frac{9}{25} \\ &= \frac{4}{17} + \frac{3 \cdot 5^4 + 9 \cdot 16}{10000} \\ &= \frac{4}{17} + \frac{1875 + 144}{10000} \\ &= \frac{2019}{10000} + \frac{4}{17} \\ &= 0,2019 + \frac{4}{17} \\ &= 0,2019 + 0,235294118 = 0,437194118 \end{aligned}$$

b) Simpsonregel:

$$\begin{aligned}
 S &= \frac{1}{24} \left\{ f(0) + 2f\left(\frac{1}{4}\right) + 2f\left(\frac{1}{2}\right) + 2f\left(\frac{3}{4}\right) \right. \\
 &\quad \left. + 4f\left(\frac{1}{8}\right) + 4f\left(\frac{3}{8}\right) + 4f\left(\frac{5}{8}\right) + 4f\left(\frac{7}{8}\right) + f(1) \right\} \\
 &= \frac{1}{24} \left\{ 1 + 2 \cdot \frac{1}{1 + \frac{1}{16}} + 2 \cdot \frac{1}{1 + \frac{1}{4}} + 2 \cdot \frac{1}{1 + \frac{9}{16}} \right. \\
 &\quad \left. + 4 \cdot \frac{1}{1 + \frac{1}{64}} + 4 \cdot \frac{1}{1 + \frac{9}{64}} + 4 \cdot \frac{1}{1 + \frac{25}{64}} + 4 \cdot \frac{1}{1 + \frac{49}{64}} + \frac{1}{2} \right\} \\
 &= \frac{1}{24} \left[\frac{3}{2} + \frac{32}{17} + \frac{8}{5} + \frac{32}{25} + \frac{256}{65} + \frac{256}{73} + \frac{256}{89} + \frac{256}{113} \right] \\
 &= \frac{1}{16} + \frac{4}{51} + \frac{1}{15} + \frac{4}{75} + \frac{32}{195} + \frac{32}{219} + \frac{32}{267} + \frac{32}{339} \\
 &= 0,0625 + 0,078431373 + 0,066666667 + 0,053333333 \\
 &\quad + 0,164102564 + 0,146118721 + 0,119850187 + 0,09439528 \\
 &= 0,785398125 \approx 0,7854 \quad \checkmark
 \end{aligned}$$

Lösung 7.8

a) $f : \mathbb{R} \rightarrow \mathbb{R}$ sei 2-mal stetig differenzierbar.

Taylor ergibt:

$$\begin{aligned}
 f(x_0 + h) &= f(x_0) + f'(x_0) \cdot h + O(h^2) \\
 f(x_0 + 2h) &= f(x_0) + f'(x_0) \cdot 2h + O(h^2)
 \end{aligned}$$

$$\begin{aligned}
 \Rightarrow & \quad (-f(x_0 + 2h) + 4f(x_0 + h) - 3f(x_0)) \\
 &= \underbrace{(-f(x_0) + 4f(x_0) - 3f(x_0))}_{=0} + (-f'(x_0) + 2f'(x_0)) \cdot 2h + O(h^2)
 \end{aligned}$$

$$\Rightarrow \quad \frac{-f(x_0 + 2h) + 4f(x_0 + h) - 3f(x_0)}{2h} = f'(x_0) + O(h)$$

\Rightarrow Beh.!

b)

$$\begin{aligned}
 p(x) &= a_0 + a_1x + a_2x^2 \in \mathcal{P}_2 \\
 p(x_0 + h) &= a_0 + a_1(x_0 + h) + a_2(x_0 + h)^2 \\
 &= a_0 + a_1x_0 + a_2x_0^2 + a_1h + a_22x_0h + a_2h^2 \\
 &= p(x_0) + (a_1 + 2a_2x_0)h + a_2h^2 \\
 p(x_0 + 2h) &= a_0 + a_1(x_0 + 2h) + a_2(x_0 + 2h)^2 \\
 &= p(x_0) + (a_1 + 2a_2x_0)2h + a_24h^2 \\
 \\
 \Rightarrow & \frac{-p(x_0 + 2h) + 4p(x_0 + h) - 3p(x_0)}{2h} \\
 &= \frac{1}{2h} \underbrace{(-p(x_0) + 4p(x_0) - 3p(x_0))}_{=0} \\
 &\quad + \frac{1}{2h} (-(a_1 + 2a_2x_0)2h + 2(a_1 + 2a_2x_0)2h) \\
 &\quad + \frac{1}{2h} \underbrace{(-4a_2h^2 + 4a_2h^2)}_{=0} \\
 &= a_1 + 2a_2x_0 = p'(x_0) \quad \checkmark
 \end{aligned}$$

Lösung 7.9 a) $\lim_{x \rightarrow 0} \frac{x - \sin x}{\sin^3 x} = \frac{1}{6}$. Denn:

$$\begin{aligned}
 \frac{x - \sin x}{\sin^3 x} &= \frac{x - (x - \frac{1}{6}x^3 + O(x^5))}{(x - \frac{1}{6}x^3 + O(x^5))^3} \\
 &= \frac{x^3 (\frac{1}{6} + O(x^2))}{x^3 (1 - \frac{1}{6}x^2 + O(x^4))^3} \\
 &= \frac{(\frac{1}{6} + O(x^2))}{(1 - \frac{1}{6}x^2 + O(x^4))^3} \rightarrow \frac{1}{6} \quad \text{für } x \rightarrow 0!
 \end{aligned}$$

b) $\lim_{x \rightarrow 0} \frac{x \log(1+x^2) - x^3}{x^5} = -\frac{1}{2}$. Denn:

$$\begin{aligned}
 \frac{x \log(1+x^2) - x^3}{x^5} &= \frac{x(x^2 - \frac{x^4}{2} + O(x^6)) - x^3}{x^5} \\
 &= \frac{(-\frac{1}{2} + O(x^2))x^5}{x^5} \\
 &= -\frac{1}{2} + O(x^2) \rightarrow -\frac{1}{2} \quad \text{für } x \rightarrow 0!
 \end{aligned}$$

c) $\lim_{x \rightarrow 0} \frac{\tan x - \sin x}{x^3} = \frac{1}{2}$. Denn:

$$\begin{aligned} \frac{\tan x - \sin x}{x^3} &= \frac{(x + \frac{1}{3}x^3 + O(x^5)) - (x - \frac{1}{6}x^3 + O(x^5))}{x^3} \\ &= \left(\frac{1}{3} + \frac{1}{6}\right) + O(x^2) \\ &= \frac{3}{6} + O(x^2) = \frac{1}{2} + O(x^2) \rightarrow \frac{1}{2} \quad \text{für } x \rightarrow 0! \end{aligned}$$

d) $\lim_{x \rightarrow 0} \frac{x - \tan x}{x - \sin x} = -2$. Denn:

$$\begin{aligned} \frac{x - \tan x}{x - \sin x} &= \frac{x - (x + \frac{1}{3}x^3 + O(x^5))}{x - (x - \frac{1}{6}x^3 + O(x^5))} \\ &= \frac{x^3(-\frac{1}{3} + O(x^2))}{x^3(\frac{1}{6} + O(x^2))} \\ &= \frac{-2 + O(x^2)}{1 + O(x^2)} \rightarrow -2 \quad \text{für } x \rightarrow 0! \end{aligned}$$

Lösung 7.10

$$\begin{aligned} f(x) &= x^x = e^{x \ln x} \\ x_0 &= 3 \end{aligned}$$

$$f(3) = 3^3 = 3 \cdot 3 \cdot 3 = 27$$

$$\begin{aligned} f'(x) &= \left(e^{x \ln x}\right)' \\ &= e^{x \ln x} \cdot \left\{1 \cdot \ln x + x \cdot \frac{1}{x}\right\} \end{aligned}$$

$$= x^x \cdot (\ln x + 1)$$

$$f'(3) = 3^3 \cdot (\ln 3 + 1)$$

$$= 27 \cdot (1 + \ln 3)$$

$$= 27 + 27 \cdot \ln 3$$

$$\approx 27(1 + 1,098612289)$$

$$\approx 56,66253179 \quad (\text{Taschenrechner})$$

Zentraler Differenzenquotient:

$$ZD_f(x_0, h) = \frac{f(x_0 + h) - f(x_0 - h)}{2h}$$

$$h = 10^{-1} = \frac{1}{10}, \quad h = 10^{-2} = \frac{1}{10^2} = \frac{1}{100}, \quad h = 10^{-3} = \frac{1}{10^3} = \frac{1}{1000}$$

$$\begin{aligned}
 h = \frac{1}{10} : ZD_f\left(3, \frac{1}{10}\right) &= \frac{f(3,1) - f(2,9)}{1/5} \\
 &= 5 \cdot ((3,1)^{3,1} - (2,9)^{2,9}) \\
 &\approx 5 \cdot (33,35963198 - 21,92573667) \\
 &\approx 5 \cdot 11,43389531 \\
 &\approx 57,16947654 \\
 |Fehler| &\approx 57,16947654 - 56,66253179 \approx 0,50694475
 \end{aligned}$$

$$\begin{aligned}
 h = \frac{1}{100} : ZD_f\left(3, \frac{1}{100}\right) &= 50 \cdot ((3,01)^{3,01} - (2,99)^{2,99}) \\
 &\approx 50 \cdot (27,5730718 - 26,43972009) \\
 &\approx 50 \cdot 1,13335171 \\
 &\approx 56,66758548 \\
 |Fehler| &\approx 56,66758548 - 56,66253179 \approx 0,005053685
 \end{aligned}$$

$$\begin{aligned}
 h = \frac{1}{1000} : ZD_f\left(3, \frac{1}{1000}\right) &= 500 \cdot ((3,001)^{3,001} - (2,999)^{2,999}) \\
 &\approx 500 \cdot (27,05672654 - 26,94340137) \\
 &\approx 500 \cdot 0,113325166 \\
 &\approx 56,66258295 \\
 |Fehler| &\approx 56,66258295 - 56,66253179 \approx 0,00005116
 \end{aligned}$$

Vorwärtsdifferenzenquotient:

$$VD_f(x_0, h) = \frac{f(x_0 + h) - f(x_0)}{h}$$

$$\begin{aligned}
 h = \frac{1}{10} : VD_f\left(3, \frac{1}{10}\right) &\approx 63,59631979 \\
 |Fehler| &\approx 6,933787997
 \end{aligned}$$

$$\begin{aligned}
 h = \frac{1}{100} : VD_f\left(3, \frac{1}{100}\right) &\approx 57,30718008 \\
 |Fehler| &\approx 0,64464829
 \end{aligned}$$

$$h = \frac{1}{1000} : VD_f(3, \frac{1}{1000}) \approx 56,7265386$$

$$|Fehler| \approx 0,06400681$$

h	$\frac{1}{10}$	$\frac{1}{100}$	$\frac{1}{1000}$
$ZD_f(3, h)$	0,507	0,00505	0,0000512
$VD_f(3, h)$	6,93	0,645	0,0640

Man sieht gut die unterschiedliche Approximationsordnung: Beim Vorwärts-Differenzenquotienten wird der Fehler um den Faktor 10 kleiner, wenn man h durch 10 teilt (Ordnung $O(h)$). Beim zentralen Differenzenquotienten wird der Fehler bei der Zehntelung von h um den Faktor 100 kleiner (Ordnung $O(h^2)$).

Lösung 7.11

$$\frac{d}{dx} \arctan x = \frac{1}{1+x^2}$$

Entwickeln wir die Funktion $\beta(w)$ um w_0 so erhalten wir also

$$\beta(w) = \arctan w = \arctan w_0 + \frac{1}{1+w_0^2} (w - w_0) + O(|w - w_0|^2)$$

Nun betrachten wir $w(\varepsilon) = \sqrt{1 - \varepsilon^2} w_0$.

$$w'(\varepsilon) = -\frac{\varepsilon}{\sqrt{1 - \varepsilon^2}} w_0$$

$$w''(\varepsilon) = -\frac{1}{(1 - \varepsilon^2)^{\frac{3}{2}}} w_0$$

$$w'''(\varepsilon) = -\frac{3\varepsilon}{(1 - \varepsilon^2)^{\frac{5}{2}}} w_0$$

$$w(\varepsilon) = w_0 - \frac{\varepsilon^2}{2} w_0 + O(\varepsilon^4)$$

Nun ist

$$\begin{aligned} \beta - B &= \beta(w(\varepsilon)) - \beta(w_0) = \arctan w(\varepsilon) - \arctan w_0 \\ &= \frac{w(\varepsilon) - w_0}{1 + w_0^2} + O(|w(\varepsilon) - w_0|^2), \\ w(\varepsilon) - w_0 &= -\frac{\varepsilon^2}{2} w_0 + O(\varepsilon^4) \\ &= -\frac{\varepsilon^2}{2} \tan B + O(\varepsilon^4) \end{aligned}$$

Insbesondere ist $w(\varepsilon) - w_0 = O(\varepsilon^2)$.

Die Entwicklung der Differenz $\beta - B$ nach Potenzen von ε mit einem Fehlerterm $O(\varepsilon^4)$ sieht also wie folgt aus

$$\begin{aligned}\beta - B &= \frac{-\frac{\varepsilon^2}{2} \tan B + O(\varepsilon^4)}{1 + \tan^2 B} + \underbrace{O(|w(\varepsilon) - w_0|^2)}_{=O((\varepsilon^2)^2)} \\ &= \left(-\frac{\varepsilon^2}{2}\right) \frac{\tan B}{1 + \tan^2 B} + O(\varepsilon^4).\end{aligned}$$

Lösung 7.12

i)

$$\begin{aligned}\int_0^1 (x^3 + 3x^2 - x + 1) dx &= \frac{1}{4}x^4 + x^3 - \frac{1}{2}x^2 + x \Big|_0^1 \\ &= \frac{1}{4} + 1 - \frac{1}{2} + 1 \\ &= 2 - \frac{1}{4} = \frac{7}{4} = 1,75\end{aligned}$$

ii)

$$\begin{aligned}f(x) &= x^3 + 3x^2 - x + 1 \\ f(0) &= 1 \\ f(1) &= 1 + 3 - 1 + 1 = 4 \\ f(1/2) &= \frac{1}{8} + \frac{3}{4} - \frac{1}{2} + 1 = 1 + \frac{1}{8} + \frac{1}{4} = \frac{11}{8} \\ \Rightarrow K_f &= \frac{1}{6} (f(0) + 4f(1/2) + f(1)) \\ &= \frac{1}{6} \left(1 + 4 \cdot \frac{11}{8} + 4\right) \\ &= \frac{1}{6} \left(1 + \frac{11}{2} + 4\right) = \frac{1}{6} \cdot \frac{21}{2} = \frac{3 \cdot 7}{2 \cdot 2 \cdot 3} = \frac{7}{4} = 1,75\end{aligned}$$

Also gilt:

$$1,75 = K_f = \int_0^1 f(x) dx, \quad f(x) = x^3 + 3x^2 - x + 1.$$

Dies ist kein Zufall: Es gilt allgemein:

Die Kepler'sche Fassregel integriert Polynome $p \in \mathcal{P}_3$ exakt.

Lösung 7.13

x_i	0	1	3	4
y_i	2	4	5	10

a) Ansatz: $p(x) = a_0 + a_1x + a_2x^2 + a_3x^3$

$$p(0) = 2 \Rightarrow a_0 = 2$$

$$p(1) = 4 \Rightarrow 2 + a_1 + a_2 + a_3 = 4$$

$$\Leftrightarrow a_1 + a_2 + a_3 = 2 \quad \text{I}$$

$$p(3) = 5 \Rightarrow 2 + 3a_1 + 9a_2 + 27a_3 = 5$$

$$\Leftrightarrow a_1 + 3a_2 + 9a_3 = 1 \quad \text{II}$$

$$p(4) = 10 \Rightarrow 2 + 4a_1 + 16a_2 + 64a_3 = 10$$

$$\Leftrightarrow a_1 + 4a_2 + 16a_3 = 2 \quad \text{III}$$

$$\text{II} - \text{I}: \quad 2a_2 + 8a_3 = -1$$

$$\text{III} - \text{I}: \quad 3a_2 + 15a_3 = 0 \Leftrightarrow a_2 = -5a_3$$

$$\Rightarrow -10a_3 + 8a_3 = -1$$

$$\Leftrightarrow 2a_3 = 1 \Leftrightarrow a_3 = \frac{1}{2}$$

$$\Rightarrow a_2 = -\frac{5}{2}$$

$$\Rightarrow a_1 = 2 - a_2 - a_3 = 2 + \frac{5}{2} - \frac{1}{2} = 4$$

$$\Rightarrow p(x) = 2 + 4x - \frac{5}{2}x^2 + \frac{1}{2}x^3$$

Probe:

$$p(0) = 2 \quad \checkmark$$

$$p(1) = 2 + 4 - \frac{5}{2} + \frac{1}{2} = 4 \quad \checkmark$$

$$p(3) = 2 + 12 - \frac{45}{2} + \frac{27}{2} = 14 - \frac{18}{2} = 14 - 9 = 5 \quad \checkmark$$

$$p(4) = 2 + 16 - 40 + 32 = 50 - 40 = 10 \quad \checkmark$$

b) Lagrangeformel: $p(x) = 2p_0(x) + 4p_1(x) + 5p_2(x) + 10p_3(x)$

mit:

$$\begin{aligned}
 p_0(x) &= \frac{(x-1)(x-3)(x-4)}{(0-1)(0-3)(0-4)} \\
 &= \left(-\frac{1}{12}\right)(x-1)(x^2-7x+12) \\
 &= \left(-\frac{1}{12}\right)(x^3-8x^2+19x-12) \\
 &= -\frac{1}{12}x^3 + \frac{2}{3}x^2 - \frac{19}{12}x + 1 \\
 p_1(x) &= \frac{x(x-3)(x-4)}{1(1-3)(1-4)} \\
 &= \frac{1}{6}(x^3-7x^2+12x) \\
 &= \frac{1}{6}x^3 - \frac{7}{6}x^2 + 2x \\
 p_2(x) &= \frac{x(x-1)(x-4)}{3(3-1)(3-4)} \\
 &= \left(-\frac{1}{6}\right)(x^3-5x^2+4x) \\
 &= -\frac{1}{6}x^3 + \frac{5}{6}x^2 - \frac{2}{3}x \\
 p_3(x) &= \frac{x(x-1)(x-3)}{4(4-1)(4-3)} \\
 &= \frac{1}{12}(x^3-4x^2+3x) \\
 &= \frac{1}{12}x^3 - \frac{1}{3}x^2 + \frac{1}{4}x \\
 p(x) &= \left(-\frac{2}{12} + \frac{4}{6} - \frac{5}{6} + \frac{10}{12}\right)x^3 \\
 &\quad + \left(\frac{4}{3} - \frac{14}{3} + \frac{25}{6} - \frac{10}{3}\right)x^2 \\
 &\quad + \left(-\frac{19}{6} + 8 - \frac{10}{3} + \frac{5}{2}\right)x \\
 &\quad + 2 \cdot 1 \\
 &= 2 + 4x - \frac{5}{2}x^2 + \frac{1}{2}x^3 \quad \checkmark
 \end{aligned}$$

c)

$$\begin{aligned}
p(5) &= 2 + 20 - \frac{125}{2} + \frac{125}{2} = 22 \\
\tilde{p}(x) &= p(x) + 0,02 \cdot p_2(x) \\
\Rightarrow \tilde{p}(5) &= p(5) + 0,02 \cdot p_2(5) \\
&= 22 + \frac{2}{100} \cdot \left(-\frac{125}{6} + \frac{125}{6} - \frac{10}{3} \right) \\
&= 22 - \frac{1}{10} \cdot \frac{2}{3} \\
&= 22 - \frac{1}{15}
\end{aligned}$$

Lösung 7.14

$$\begin{aligned}
f(x) &= \sin x \\
f(0) &= \sin 0 = 0 \\
f(\pi/2) &= \sin(\pi/2) = 1 \\
f(\pi) &= \sin(\pi) = 0 \\
f(\pi/4) &= \sin(\pi/4) = \frac{\sqrt{2}}{2}
\end{aligned}$$

Gesucht: $p(x) = a_0 + a_1x + a_2x^2$ mit $p(0) = 0$, $p(\pi/2) = 1$, $p(\pi) = 0$

Lagrangeformel: $p(x) = 0p_0(x) + 1p_{\pi/2}(x) + 0p_\pi(x)$

$$\begin{aligned}
p_{\pi/2}(x) &= \frac{(x-0)(x-\pi)}{(\frac{\pi}{2}-0)(\frac{\pi}{2}-\pi)} \\
&= -\frac{4}{\pi^2}x(x-\pi) = \frac{4}{\pi}x - \frac{4}{\pi^2}x^2
\end{aligned}$$

Alternativ:

$$\begin{aligned}
p(0) = 0 &\Rightarrow a_0 = 0 \\
p(\pi/2) = 1 &\Rightarrow a_1 \frac{\pi}{2} + a_2 \frac{\pi^2}{4} = 1 \\
&\Rightarrow 2a_1\pi + a_2\pi^2 = 4 \quad \text{I} \\
p(\pi) = 0 &\Rightarrow a_1\pi + a_2\pi^2 = 0 \quad \text{II}
\end{aligned}$$

$$\text{I-II: } a_1\pi = 4 \Rightarrow a_1 = \frac{4}{\pi}$$

$$\text{Einsetzen in II: } 4 + a_2\pi^2 = 0 \Leftrightarrow a_2 = -\frac{4}{\pi^2}.$$

Explizite Berechnung des Fehlers:

$$|p(\pi/4) - f(\pi/4)| = 0,75 - 0,707106781 \approx 0,042893219$$

Lösung 7.15

a) Ansatz:

$$p(x) = Ax^5 + Bx^4 + Cx^3 + Dx^2 + Ex + F$$

Bedingungen:

$$p(0) = p'(0) = p''(0) = 0 \Rightarrow \boxed{F = E = D = 0}$$

Also:

$$\begin{aligned} p(x) &= Ax^5 + Bx^4 + Cx^3 \\ p'(x) &= 5Ax^4 + 4Bx^3 + 3Cx^2 \\ p''(x) &= 20Ax^3 + 12Bx^2 + 6Cx \end{aligned}$$

Bed.:

$$\begin{aligned} p(1) = 1 &\Rightarrow A + B + C = 1 \\ p'(1) = 0 &\Rightarrow 5A + 4B + 3C = 0 \\ p''(1) = 1 &\Rightarrow 20A + 12B + 6C = 1 \end{aligned}$$

$$A + B + C = 1 \Rightarrow 3A + 3B + 3C = 3, \quad 6A + 6B + 6C = 6$$

Einsetzen in 2te Gleichung liefert:

$$2A + B + 3 = 0$$

Einsetzen in 3te Gleichung liefert:

$$14A + 6B + 6 = 1$$

$$\begin{aligned} \Rightarrow B &= -3 - 2A && \text{und } 14A + 6(-3 - 2A) + 6 &= 1 \\ &&& \Leftrightarrow 14A - 18 - 12A + 6 &= 1 \\ &&& \Leftrightarrow & 2A &= 13 \\ &&& \Leftrightarrow & A &= \frac{13}{2} \end{aligned}$$

$$B = -3 - 13 = -16$$

$$C = 1 - A - B = 1 - \frac{13}{2} + 16 = 17 - \frac{13}{2} = \frac{34-13}{2} = \frac{21}{2}$$

$$\Rightarrow \boxed{p(x) = \frac{13}{2}x^5 - 16x^4 + \frac{21}{2}x^3}$$

Probe:

$$\begin{aligned}
 p(0) &= 0 \quad \checkmark \\
 p(1) &= \frac{13}{2} - 16 + \frac{21}{2} = \frac{34}{2} - 16 = 17 - 16 = 1 \quad \checkmark \\
 p'(x) &= \frac{65}{2}x^4 - 64x^3 + \frac{63}{2}x^2 \\
 p'(0) &= 0 \quad \checkmark \\
 p'(1) &= \frac{65}{2} - 64 + \frac{63}{2} = \frac{128}{2} - 64 = 0 \quad \checkmark \\
 p''(x) &= 130x^3 - 192x^2 + 63x \\
 p''(0) &= 0 \quad \checkmark \\
 p''(1) &= 130 - 192 + 63 = 1 \quad \checkmark
 \end{aligned}$$

- b) In entsprechender Weise berechnet man die Hermite-Basisfunktionen für diese Aufgabe: $\dim \mathcal{P}_5 = 6$, 6 Basisfunktionen: $p_{00}, p_{01}, p_{02}, p_{10}, p_{11}, p_{12}$. Wirklich benötigt werden aber in diesem Fall nur die Basisfunktionen p_{10} und p_{12} .

p_{10} ist bestimmt durch:

$$\begin{aligned}
 p_{10}(0) &= 0 \quad , \quad p_{10}(1) = 1 \\
 p'_{10}(0) &= 0 \quad , \quad p'_{10}(1) = 0 \\
 p''_{10}(0) &= 0 \quad , \quad p''_{10}(1) = 0
 \end{aligned}$$

$$\Rightarrow F = E = D = 0$$

Bed.:

$$\begin{aligned}
 p_{10}(1) = 1 &\Rightarrow A + B + C = 1 \\
 p'_{10}(1) = 0 &\Rightarrow 5A + 4B + 3C = 0 \\
 p''_{10}(1) = 0 &\Rightarrow 20A + 12B + 6C = 0
 \end{aligned}$$

Es folgt:

$$\begin{aligned}
 3A + 3B + 3C &= 3, \quad 6A + 6B + 6C = 6 \\
 \Rightarrow 2A + B &= -3 && \Leftrightarrow B = -3 - 2A \\
 14A + 6B &= -6 && \Rightarrow 14A - 18 - 12A = -6 \\
 &&& \Leftrightarrow 2A = 12 \\
 &&& \Leftrightarrow A = 6 \\
 \Rightarrow B &= -3 - 12 = -15 \\
 \Rightarrow C &= 10
 \end{aligned}$$

$$\Rightarrow \boxed{p_{10}(x) = 6x^5 - 15x^4 + 10x^3}$$

$$\begin{aligned}
 p'_{10}(x) &= 30x^4 - 60x^3 + 30x^2 \\
 &= 30x^2(x-1)^2 \\
 p''_{10}(x) &= 120x^3 - 180x^2 + 60x \\
 &= 120x(x - \frac{1}{2})(x-1)
 \end{aligned}$$

Probe zeigt alles o.k.

p_{12} ist bestimmt durch:

$$\begin{aligned}
 p_{12}(0) &= 0 \quad , \quad p_{12}(1) = 0 \\
 p'_{12}(0) &= 0 \quad , \quad p'_{12}(1) = 0 \\
 p''_{12}(0) &= 0 \quad , \quad p''_{12}(1) = 1
 \end{aligned}$$

$$\Rightarrow F = E = D = 0$$

Bed.:

$$\begin{aligned}
 p_{12}(1) = 0 &\Rightarrow A + B + C = 0 \\
 p'_{12}(1) = 0 &\Rightarrow 5A + 4B + 3C = 0 \\
 p''_{12}(1) = 1 &\Rightarrow 20A + 12B + 6C = 1 \\
 \Rightarrow 2A + B &= 0 \quad \text{und} \quad 14A + 6B = 1 \\
 \Rightarrow 2A &= 1 \\
 A &= \frac{1}{2} \\
 \Rightarrow B &= -1 \\
 \Rightarrow C &= \frac{1}{2}
 \end{aligned}$$

$$\Rightarrow \boxed{p_{12}(x) = \frac{1}{2}x^5 - x^4 + \frac{1}{2}x^3}$$

$$\begin{aligned}
 p'_{12}(x) &= \frac{5}{2}x^4 - 4x^3 + \frac{3}{2}x^2 \\
 p''_{12}(x) &= 10x^3 - 12x^2 + 3x
 \end{aligned}$$

Probe zeigt alles o.k.

Damit ergibt sich noch folgende Lösung von Aufgabe a):

$$p(x) = 1 \cdot p_{10}(x) + 1 \cdot p_{12}(x) = \frac{13}{2}x^5 - 16x^4 + \frac{21}{2}x^3 \quad \checkmark$$

Lösung 7.16 Interpolation von $\cos(\frac{\pi}{2}t)$:

t_i	0	1	2	3	4
y_i	1	0	-1	0	1

$p_1(t)$ lässt sich schreiben als

$$p_1(t) = 1 \cdot L_0(t) + (-1) \cdot L_2(t) + 1 \cdot L_4(t),$$

wobei $L_i(t_j) = \delta_{ij}$.

$$\begin{aligned} L_0(t) &= \frac{(t-1)(t-2)(t-3)(t-4)}{(0-1)(0-2)(0-3)(0-4)} \\ &= \frac{1}{24}(t^4 - 10t^3 + 35t^2 - 50t + 24) \end{aligned}$$

$$\begin{aligned} L_2(t) &= \frac{(t-0)(t-1)(t-3)(t-4)}{(2-0)(2-1)(2-3)(2-4)} \\ &= \frac{1}{4}(t^4 - 8t^3 + 19t^2 - 12t) \end{aligned}$$

$$\begin{aligned} L_4(t) &= \frac{(t-0)(t-1)(t-2)(t-3)}{(4-0)(4-1)(4-2)(4-3)} \\ &= \frac{1}{24}(t^4 - 6t^3 + 11t^2 - 6t) \end{aligned}$$

$$\begin{aligned} \Rightarrow p_1(t) &= L_0(t) - L_2(t) + L_4(t) \\ &= \frac{1}{24}(t^4 - 10t^3 + 35t^2 - 50t + 24) - \frac{1}{4}(t^4 - 8t^3 + 19t^2 - 12t) + \frac{1}{24}(t^4 - 6t^3 + 11t^2 - 6t) \\ &= \frac{1}{24}(2t^4 - 16t^3 + 46t^2 - 56t + 24) - \frac{1}{4}(t^4 - 8t^3 + 19t^2 - 12t) \\ &= -\frac{1}{6}t^4 + \frac{4}{3}t^3 - \frac{17}{6}t^2 + \frac{2}{3}t + 1 \end{aligned}$$

Interpolation von $\sin(\frac{\pi}{2}t)$:

t_i	0	1	2	3	4
y_i	0	1	0	-1	0

$p_2(t)$ lässt sich schreiben als

$$p_2(t) = 1 \cdot L_1(t) + (-1) \cdot L_3(t),$$

wobei $L_i(t_j) = \delta_{ij}$.

$$\begin{aligned} L_1(t) &= \frac{(t-0)(t-2)(t-3)(t-4)}{(1-0)(1-2)(1-3)(1-4)} \\ &= -\frac{1}{6}(t^4 - 9t^3 + 26t^2 - 24t) \end{aligned}$$

$$\begin{aligned} L_3(t) &= \frac{(t-0)(t-1)(t-2)(t-4)}{(3-0)(3-1)(3-2)(3-4)} \\ &= -\frac{1}{6}(t^4 - 7t^3 + 14t^2 - 8t) \end{aligned}$$

$$\begin{aligned} \Rightarrow p_2(t) &= L_1(t) - L_3(t) \\ &= -\frac{1}{6}(t^4 - 9t^3 + 26t^2 - 24t) + \frac{1}{6}(t^4 - 7t^3 + 14t^2 - 8t) \\ &= \frac{1}{3}(t^3 - 6t^2 + 8t) \end{aligned}$$

Da wir für die Berechnung von p die Stützstellen 0, 1, 2, 3 und 4 vorgegeben haben, schneiden sich die beiden Kurven $\gamma(t)$ und $p(t)$ in den Punkten

$$\begin{aligned} \gamma(0) = p(0) &= \begin{pmatrix} 1 \\ 0 \end{pmatrix}, & \gamma(1) = p(1) &= \begin{pmatrix} 0 \\ 1 \end{pmatrix}, \\ \gamma(2) = p(2) &= \begin{pmatrix} -1 \\ 0 \end{pmatrix}, & \gamma(3) = p(3) &= \begin{pmatrix} 0 \\ -1 \end{pmatrix} \\ & & \text{und } \gamma(4) = p(4) &= \begin{pmatrix} 1 \\ 0 \end{pmatrix}. \end{aligned}$$

$p(t)$ ist eine geschlossene Kurve, da $p(0) = p(4)$.

Lösung 7.17

```
function plotCurveIn2d
% plots two curves in 2d
y = 0:0.01:4;

x_1 = cos(pi*y*0.5);
x_2 = sin(pi*y*0.5);

plot(x_1,x_2)
axis equal

% damit zwei Ausgaben uebereinander gelegt werden koennen
hold on

% y.^4 bedeutet, dass komponentenweise y(i)^4 berechnet wird
z_1 = -1 * y.^4 / 6 + 4 * y.^3 / 3 - 17 * y.^2 / 6 + 2 * y/3 + 1;
z_2 = (y.^3 - 6 * y.^2 + 8 * y) / 3;

% mit 'r--' legt man fest, dass die zweite Ausgabe
% rot und gestrichelt dargestellt wird
```

```
plot(z_1, z_2, 'r--')
```

```
hold off
```

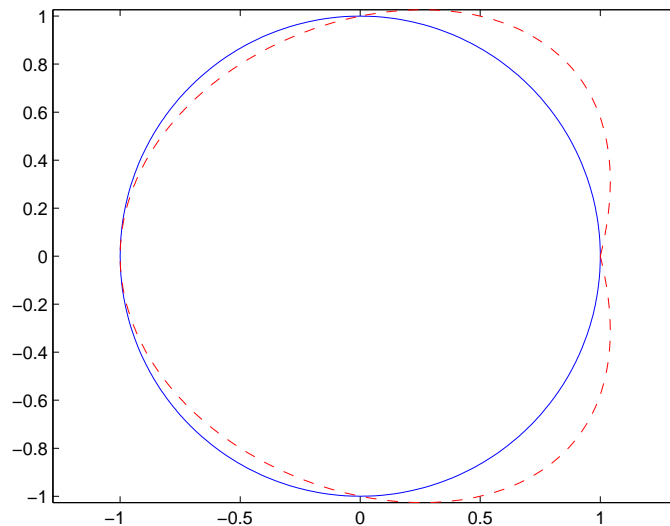

Die Kurve $\gamma(t)$ ist in blau dargestellt und die Kurve $p(t)$ in rot und gestrichelt.

Lösung 7.18 Wir wählen äquidistante Knoten (x, y) mit $x, y = 0, \frac{1}{3}, \frac{2}{3}, 1$ (d.h. Knoten mit gleichem abstand), so dass wir für die Interpolation die folgenden Werte vorschreiben:

	0	$\frac{1}{3}$	$\frac{2}{3}$	1
0	0	0	0	0
$\frac{1}{3}$	0	0,75	0,75	0
$\frac{2}{3}$	0	0,75	0,75	0
1	0	0	0	0

Diese Tabelle ist so zu lesen, dass in der ersten Zeile die Werte für y stehen, in der ersten Spalte die Werte für x und in den restlichen Feldern die zugehörigen Werte $f(x, y)$.

Benötigt werden also die Lagrangepolynome

$L_{11}(x, y)$ (für das gilt $L_{11}(x, y) = 1$ für $(x, y) = (\frac{1}{3}, \frac{1}{3})$, sonst 0),

$L_{12}(x, y)$ (für das gilt $L_{12}(x, y) = 1$ für $(x, y) = (\frac{1}{3}, \frac{2}{3})$, sonst 0),

$L_{21}(x, y)$ (für das gilt $L_{21}(x, y) = 1$ für $(x, y) = (\frac{2}{3}, \frac{1}{3})$, sonst 0) und

$L_{22}(x, y)$ (für das gilt $L_{22}(x, y) = 1$ für $(x, y) = (\frac{2}{3}, \frac{2}{3})$, sonst 0).

Am einfachsten lassen sich diese zweidimensionalen Lagrangepolynome berechnen, indem man die entsprechenden eindimensionalen Lagrangepolynome miteinander multipliziert.

Also berechnen wir die Lagrangepolynome

$L_1(x)$ mit $L_1(x) = 1$ für $x = \frac{1}{3}$, Null sonst und

$L_2(x)$ mit $L_2(x) = 1$ für $x = \frac{2}{3}$ und Null sonst.

$$\begin{aligned} L_1(x) &= \frac{(x-0)(x-\frac{2}{3})(x-1)}{(\frac{1}{3}-0)(\frac{1}{3}-\frac{2}{3})(\frac{1}{3}-1)} \\ &= \frac{9}{2}x(3x-2)(x-1) \end{aligned}$$

$$\begin{aligned} L_2(x) &= \frac{(x-0)(x-\frac{1}{3})(x-1)}{(\frac{2}{3}-0)(\frac{2}{3}-\frac{1}{3})(\frac{2}{3}-1)} \\ &= -\frac{9}{2}x(3x-1)(x-1) \end{aligned}$$

Daraus folgt

$$\begin{aligned} L_{11}(x,y) &= L_1(x)L_1(y) \\ &= \frac{9}{2}x(3x-2)(x-1)\frac{9}{2}y(3y-2)(y-1) \\ &= 20\frac{1}{4}x(3x-2)(x-1)y(3y-2)(y-1) \end{aligned}$$

$$\begin{aligned} L_{12}(x,y) &= L_{21}(x,y) \\ &= L_1(x)L_2(y) \\ &= -\frac{9}{2}x(3x-2)(x-1)\frac{9}{2}y(3y-1)(y-1) \\ &= -20\frac{1}{4}x(3x-2)(x-1)y(3y-1)(y-1) \end{aligned}$$

$$\begin{aligned} L_{22}(x,y) &= L_2(x)L_2(y) \\ &= -\frac{9}{2}x(3x-1)(x-1)\left[-\frac{9}{2}y(3y-1)(y-1)\right] \\ &= 20\frac{1}{4}x(3x-1)(x-1)y(3y-1)(y-1) \end{aligned}$$

$$\begin{aligned} \Rightarrow p(x,y) &= 0,75 [L_{11}(x,y) + L_{12}(x,y) + L_{21}(x,y) + L_{22}(x,y)] \\ &= 0,75 [L_{11}(x,y) + 2L_{12}(x,y) + L_{22}(x,y)] \\ &= 15\frac{3}{16}xy[(3x-2)(x-1)(3y-2)(y-1) \\ &\quad -2(3x-2)(x-1)(3y-1)(y-1) \\ &\quad + (3x-1)(x-1)(3y-1)(y-1)] \\ &= 15\frac{3}{16}xy(x-1)(y-1)[(3x-2)(3y-2) \\ &\quad -2(3x-2)(3y-1) + (3x-1)(3y-1)] \end{aligned}$$

Lösung 7.19 Die baryzentrischen Koordinaten des Punktes p_i bezüglich des Dreiecks mit den Eckpunkten a_0 , a_1 und a_2 kann man berechnen, indem man das folgende Gleichungssystem löst

$$\begin{pmatrix} \vdots & \vdots \\ a_1 - a_0 & a_2 - a_0 \\ \vdots & \vdots \end{pmatrix} \begin{pmatrix} \lambda_1 \\ \lambda_2 \end{pmatrix} = p_i - a_0$$

und die nullte Komponente der baryzentrischen Koordinate wie folgt berechnet

$$\lambda_0 = 1 - \lambda_1 - \lambda_2.$$

p_1 in baryzentrischen Koordinaten:

$$\begin{aligned} & \begin{pmatrix} 3 & 5 \\ 5 & 1 \end{pmatrix} \begin{pmatrix} \lambda_1 \\ \lambda_2 \end{pmatrix} = \begin{pmatrix} 2 \\ 2,6 \end{pmatrix} \\ \Rightarrow & \lambda_2 = 2,6 - 5\lambda_1 \\ & 3\lambda_1 + 5(2,6 - 5\lambda_1) = 2 \\ \Rightarrow & \lambda_1 = \frac{1}{2} \\ & \lambda_2 = 2,6 - 5 \cdot \frac{1}{2} = 0,1 \end{aligned}$$

$$\Rightarrow \lambda_0 = 1 - 0,5 - 0,1 = 0,4$$

d.h. p_1 sieht in baryzentrischen Koordinaten wie folgt aus: $(0,4, 0,5, 0,1)$.

Der Punkt p_1 liegt im gegebenen Dreieck, da für λ_i mit $i = 0, 1, 2$ gilt $0 \leq \lambda_i \leq 1$.

p_2 in baryzentrischen Koordinaten:

$$\begin{aligned} & \begin{pmatrix} 3 & 5 \\ 5 & 1 \end{pmatrix} \begin{pmatrix} \lambda_1 \\ \lambda_2 \end{pmatrix} = \begin{pmatrix} 2,7 \\ 0,1 \end{pmatrix} \\ \Rightarrow & \lambda_2 = 0,1 - 5\lambda_1 \\ & 3\lambda_1 + 5(0,1 - 5\lambda_1) = 2,7 \\ \Rightarrow & \lambda_1 = -0,1 \\ & \lambda_2 = 0,1 - 5(-0,1) = 0,6 \end{aligned}$$

$$\Rightarrow \lambda_0 = 1 + 0,1 - 0,6 = 0,5$$

d.h. p_2 sieht in baryzentrischen Koordinaten wie folgt aus: $(0,5, -0,1, 0,6)$.

Der Punkt p_2 liegt nicht im gegebenen Dreieck, da $\lambda_1 < 0$.

Lösung 7.20

```
function value = TrapezIntegration( a, b, h )
% Berechnet das Integral einer gegebenen Funktion mit der Trapezregel.
% Argumente a,b sind die Intervallgrenzen,
```

Lösungen

```
% h ist die Feinheit der Intervallzerlegung.

% Hilfsfunktion: Funktion f auswerten
function f = evaluateF( x )
    f = x*x;
end

% Hauptprogramm:
% Die Berechnung des Integrals
value = 0;

% Die beiden Randwerte
value = value + evaluateF(a) / 2;
value = value + evaluateF(b) / 2;

% Anzahl der Teilintervalle
n = (b-a) / h;

% Iteriere ueber die Teilintervalle
for i=1:n-1
    value = value + evaluateF(a + i*h);
end

% anschliessend multipliziere alles mit h
value = value * h;
end
```

Der exakte Wert des Integrals ist $\frac{1}{3}$, damit sieht die Konvergenztabelle folgendermaßen aus:

Gitterweite h	0.1	0.05	0.025	0.0125	0.00625
Fehler	0.0016667	0.00041667	0.00010417	2.6042e-05	6.5104e-06

Man sieht, dass sich der Fehler viertelt, wenn die Gitterweite halbiert wird.

Lösung 7.21 Ableitungen der Funktion $f(x)$:

$$\begin{aligned} f'(x) &= \frac{1}{(1-x)^2} \\ f''(x) &= \frac{2}{(1-x)^3} \\ f^{(3)}(x) &= \frac{6}{(1-x)^4} \\ f^{(4)}(x) &= \frac{24}{(1-x)^5} \\ f^{(5)}(x) &= \frac{120}{(1-x)^6} \end{aligned}$$

Taylorentwicklung von $f(y)$ um den Punkt $x = 0$:

$$\begin{aligned} f(y) &= f(0) + f'(0)y + \frac{1}{2}f''(0)y^2 + \frac{1}{6}f^{(3)}(0)y^3 + \frac{1}{24}f^{(4)}(0)y^4 + \frac{1}{120}f^{(5)}(0)y^5 + O(|y|^6) \\ &= 1 + y + y^2 + y^3 + y^4 + y^5 + O(|y|^6) \end{aligned}$$

Lösung 7.22

$$\begin{aligned} f(x+h) &= f(x) + hf'(x) + \frac{h^2}{2}f''(x) + O(h^3) \\ -2f(x) &= -2f(x) \\ f(x-h) &= f(x) - hf'(x) + \frac{h^2}{2}f''(x) + O(h^3) \end{aligned}$$

Es folgt

$$\frac{f(x+h) - 2f(x) + f(x-h)}{h^2} = f''(x) + O(h)$$

Durch Grenzübergang folgt, dass der Grenzwert gleich $f''(x)$ ist.

Lösung 7.23

$$f(y) = f(1) + f'(1)(y-1) + \frac{1}{2}f''(1)(y-1)^2 + \frac{1}{6}f'''(1)(y-1)^3 + O((y-1)^4)$$

Mit $f(x) = \sin(\pi x)$ ergibt sich

$$f(y) = -\pi(y-1) + \frac{\pi^3}{6}(y-1)^3 + O((y-1)^4)$$

Lösung 7.24

a)

$$L_0(x) = \frac{x-x_1}{x_0-x_1} \frac{x-x_2}{x_0-x_2} = \frac{x}{-1} \frac{x-1}{-1-1} = \frac{1}{2}x(x-1)$$

$$L_1(x) = \frac{x-x_0}{x_1-x_0} \frac{x-x_2}{x_1-x_2} = \frac{x+1}{1} \frac{x-1}{-1} = -(x+1)(x-1)$$

$$L_2(x) = \frac{x-x_0}{x_2-x_0} \frac{x-x_1}{x_2-x_1} = \frac{x+1}{1+1} \frac{x-0}{1-0} = \frac{1}{2}x(x+1)$$

b)

$$p(x) = f(-1)L_0(x) + f(0)L_1(x) + f(1)L_2(x) = L_1(x) = -(x+1)(x-1) = -x^2 + 1$$

c)

$$w_0 = \frac{1}{2} \int_{-1}^1 L_0(x) dx = \frac{1}{2} \int_{-1}^1 \frac{1}{2}(x^2 - x) dx = \frac{1}{4} \left[\frac{1}{3}x^3 - \frac{1}{2}x^2 \right]_{-1}^1 = \frac{1}{4} \left[\frac{1}{3} - \frac{1}{2} + \frac{1}{3} + \frac{1}{2} \right] = \frac{1}{6}$$

$$w_1 = \frac{1}{2} \int_{-1}^1 L_1(x) dx = \frac{1}{2} \int_{-1}^1 1 - x^2 dx = \frac{1}{2} \left[x - \frac{1}{3}x^3 \right]_{-1}^1 = \frac{1}{2} \left[1 - \frac{1}{3} + 1 - \frac{1}{3} \right] = \frac{2}{3}$$

$$w_2 = \frac{1}{2} \int_{-1}^1 L_2(x) dx = \frac{1}{2} \int_{-1}^1 \frac{1}{2}(x^2 + x) dx = \frac{1}{4} \left[\frac{1}{3}x^3 + \frac{1}{2}x^2 \right]_{-1}^1 = \frac{1}{4} \left[\frac{1}{3} + \frac{1}{2} + \frac{1}{3} - \frac{1}{2} \right] = \frac{1}{6}$$

$$\int_{-1}^1 f(x) dx \approx 2 \left(\frac{1}{6}f(x_0) + \frac{2}{3}f(x_1) + \frac{1}{6}f(x_2) \right)$$

d)

$$\int_{-1}^1 f(x) dx \approx 2 \left(\frac{1}{6}0 + \frac{2}{3}1 + \frac{1}{6}0 \right) = \frac{4}{3} \approx 1.33$$

e) Oberer Halbkreis.

$$f) \frac{1}{2}\pi r^2 = \frac{1}{2}\pi \approx 1.57$$

Lösung 7.25

•

$$\begin{aligned}
 f'(x) &= -x \exp\left(-\frac{x^2}{2}\right) \\
 f''(x) &= -\exp\left(-\frac{x^2}{2}\right) + x^2 \exp\left(-\frac{x^2}{2}\right) \\
 f^{(3)}(x) &= x \exp\left(-\frac{x^2}{2}\right) + 2x \exp\left(-\frac{x^2}{2}\right) - x^3 \exp\left(-\frac{x^2}{2}\right) \\
 f^{(4)}(x) &= \exp\left(-\frac{x^2}{2}\right) - x^2 \exp\left(-\frac{x^2}{2}\right) + 2 \exp\left(-\frac{x^2}{2}\right) \\
 &\quad - 2x^2 \exp\left(-\frac{x^2}{2}\right) - 3x^2 \exp\left(-\frac{x^2}{2}\right) + x^4 \exp\left(-\frac{x^2}{2}\right)
 \end{aligned}$$

$$\begin{aligned}
 \Rightarrow f(x) &= 1 + 0x + \frac{1}{2}(-1+0)x^2 + \frac{1}{6}(0+0-0)x^3 + \frac{1}{24}(1-0+2-0-0+0)x^4 + O(x^5) \\
 &= 1 - \frac{x^2}{2} + \frac{x^4}{8} + O(x^5)
 \end{aligned}$$

- Es handelt sich um die Exponentialreihe mit Argument $-\frac{x^2}{2}$, d.h.

$$f(x) = \sum_{n=0}^{\infty} \frac{1}{n!} \left(-\frac{x^2}{2}\right)^n = 1 - \frac{x^2}{2} + \frac{x^4}{8} - \frac{x^6}{48} + \dots$$

•

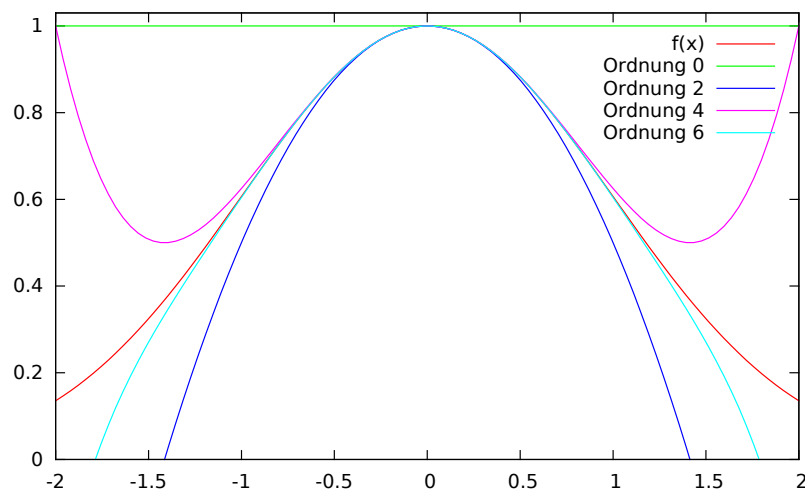

Lösung 7.26

- a) Zur Berechnung des Integrals betrachten wir die Monome der Funktion $f(x)$, d.h.

$f(x) = (x^4 - 2x^2 + 1)$. Dann gilt

$$\begin{aligned} \int_{-1}^1 f(x) dx &= \int_{-1}^1 (x^2 - 1)^2 dx = \int_{-1}^1 (x^4 - 2x^2 + 1) dx \\ &= \left[\frac{1}{5}x^5 - \frac{2}{3}x^3 + x \right]_{-1}^1 = \left[\left(\frac{1}{5} - \frac{2}{3} + 1 \right) + \left(\frac{1}{5} - \frac{2}{3} + 1 \right) \right] \\ &= \frac{2}{5} - \frac{4}{3} + 2 = \frac{1}{15}(6 - 20 + 30) = \frac{16}{15}. \end{aligned}$$

b) Zunächst berechnen wir die Lagrange-Funktion L_0 . Hier gilt

$$\begin{aligned} L_0(x) &= \frac{x + \frac{1}{3}}{-1 + \frac{1}{3}} \frac{x - \frac{1}{3}}{-1 - \frac{1}{3}} \frac{x - 1}{-1 - 1} \\ &= \frac{x^3 - x^2 - \frac{1}{9}x + \frac{1}{9}}{-\frac{16}{9}} = -\frac{9}{16}x^3 + \frac{9}{16}x^2 + \frac{1}{16}x - \frac{1}{16} \end{aligned}$$

und somit

$$\omega_0 = \frac{1}{2} \int_{-1}^1 L_0(x) dx = \frac{1}{8}.$$

Da das Gewicht unabhängig vom konkreten Intervall ist, kann man sich mit den Knoten 0, 1, 2, 3 auf dem Intervall $[0; 3]$ die Rechnung deutlich vereinfachen.

Aufgrund der Symmetrie gilt $\omega_3 = \frac{1}{8}$, also $\omega_1 + \omega_2 = \frac{6}{8}$. Wieder aufgrund der Symmetrie erhalten wir $\omega_1 = \omega_2 = \frac{3}{8}$.

Setzen wir dies ein, so erhalten wir

$$\begin{aligned} \int_{-1}^1 f(x) dx &\approx (b - a) \cdot \sum_{i=0}^3 w_i \cdot f(x_i) \\ &= 2 \cdot \left(\frac{1}{8} \cdot 0 + \frac{3}{8} \cdot \frac{64}{81} + \frac{3}{8} \cdot \frac{64}{81} + \frac{1}{8} \cdot 0 \right) = \frac{96}{81} = \frac{32}{27} \neq \frac{16}{15}. \end{aligned}$$

c) Das Legendre-Polynom dritten Grades lautet

$$P_3(x) = x^3 - \frac{3}{5}x.$$

Die Nullstellen der Funktion sind die Quadratur-Punkte, d.h.

$$x_0 = -\sqrt{\frac{3}{5}}, \quad x_1 = 0, \quad x_2 = \sqrt{\frac{3}{5}}.$$

Dann gilt

$$\begin{aligned} L_1(x) &= \frac{x - \sqrt{\frac{3}{5}}x + \sqrt{\frac{3}{5}}}{0 - \sqrt{\frac{3}{5}} \cdot 0 + \sqrt{\frac{3}{5}}} \\ &= \frac{x^2 - \frac{3}{5}}{-\frac{3}{5}} = -\frac{5}{3}x^2 + 1 \end{aligned}$$

und somit

$$\omega_1 = \frac{1}{2} \int_{-1}^1 L_1(x) dx = \frac{4}{9}.$$

Aufgrund der Addition zur Eins Eigenschaft, d.h. $\omega_0 + \omega_1 + \omega_2 = 1$ und der Symmetrie, d.h. $\omega_0 = \omega_2$, erhalten wir $\omega_0 = \omega_2 = \frac{5}{18}$.

Somit gilt

$$\begin{aligned} \int_{-1}^1 f(x) dx &\approx (b-a) \cdot \sum_{i=0}^2 w_i \cdot f(x_i) \\ &= 2 \cdot \left(\frac{5}{18} \cdot \frac{4}{25} + \frac{4}{9} \cdot 1 + \frac{5}{18} \cdot \frac{4}{25} \right) = \frac{24}{95} + \frac{8}{9} = \frac{8+8 \cdot 5}{45} = \frac{48}{45} = \frac{16}{15} \end{aligned}$$

Lösung 7.27

a) function RungesPhaenomen()

```
% Intervall x = [-1,1]
x = erzeugeGitter( 200 );

% Berechnung von Rungesfunktion auf Intervall x
f = RungesFunktion( x );

% Berechnung der Polynomkoeffizienten fuer m = 4,8,16
a_4 = polynomInterpolation( 4 );
a_8 = polynomInterpolation( 8 );
a_16 = polynomInterpolation( 16 );

% Berechnung der dazugehoerigen Polynome p_m
p_4 = polynom( a_4, x );
p_8 = polynom( a_8, x );
p_16 = polynom( a_16, x );

% Visualisierung
```

```
figure;
hold on;
plot( x, f, 'r','linewidth',3 );
plot( x, p_4, 'b','linewidth',3 );
plot( x, p_8, 'k','linewidth',3 );
plot( x, p_16, 'c','linewidth',3 );
axis([-1.01 1.01 -1.5 1.5]);
h = legend('f(x)','p_4(x)','p_8(x)','p_{16}(x)','Location','south');
set(gca, 'linewidth', 3, 'fontsize', 30,'interpreter','tex');
set (h, 'fontsize', 20);
set (h, 'fontweight', 'bold');
hold off;
endfunction

% Erzeugung eines Gitters mit N + 1 Stuetzstellen
function x = erzeugeGitter( N )
    for i=1:N+1
        x(i) = 2 * (i - 1) / N - 1;
    end
endfunction

% Funktion zur Berechnung der Polynomkoeffizienten a
% des Polynominterpolationsproblems
function a = polynomInterpolation( m )
    % Stuetzstellen x_i
    for i=1:m+1
        x_i(i) = 2 * (i - 1) / m - 1;
    end
    % Aufstellen der Vandermonde-Matrix
    for i=1:m+1
        for j=1:m+1
            A(i,j) = x_i(i)^(j-1);
        end
    end
    % Aufstellen der rechten Seite b_i = f(x_i)
    for i=1:m+1
        b(i,1) = RungesFunktionswert( x_i(i) );
    end
    % Loesen des Gleichungssystems
    a = A\b;
endfunction

% Funktion zur Berechnung eines Polynoms vom Grad m
```



```

% auf dem Intervall x mit N + 1 Stuetzstellen
function p = polynom( a , x )
    % Anzahl der Intervalle
    N = length(x)-1;
    % Polynomgrad
    m = length(a)-1;
    % Initialisierung mit 0
    p = zeros(N+1,1);
    for i=1:N+1
        for j=1:m+1
            p(i) = p(i) + a(j) * x(i)^(j-1);
        end
    end
endfunction

```

```

% Funktion zur Auswertung von  $f(x) = 1/(1+25*x^2)$  auf dem Interval x
function f = RungesFunktion(x)
    % Anzahl der Intervalle
    N = length(x) - 1;
    for i=1:N+1
        f(i) = RungesFunktionswert( x(i) );
    end
endfunction

```

```

% Funktion zur Auswertung von  $f(x) = 1/(1+25*x^2)$  an der Stelle x_i
function f = RungesFunktionswert( x_i )
    f = 1/(1 + 25 * x_i^2);
endfunction

```

b) function StueckweiseInterpolation()

```

% Intervall x = [-1,1]
x = erzeugeGitter( 200 );

```

```

% Berechnung von Rungesfunktion auf Intervall x
f = RungesFunktion( x );

```

```

% Berechnung der Stuetzstellen fuer m = 4,8,16
x_4 = erzeugeGitter( 4 );
x_8 = erzeugeGitter( 8 );
x_16 = erzeugeGitter( 16 );

```

```

% Berechnung der dazugehoerigen stueckweise affinen Funktionen s_m

```

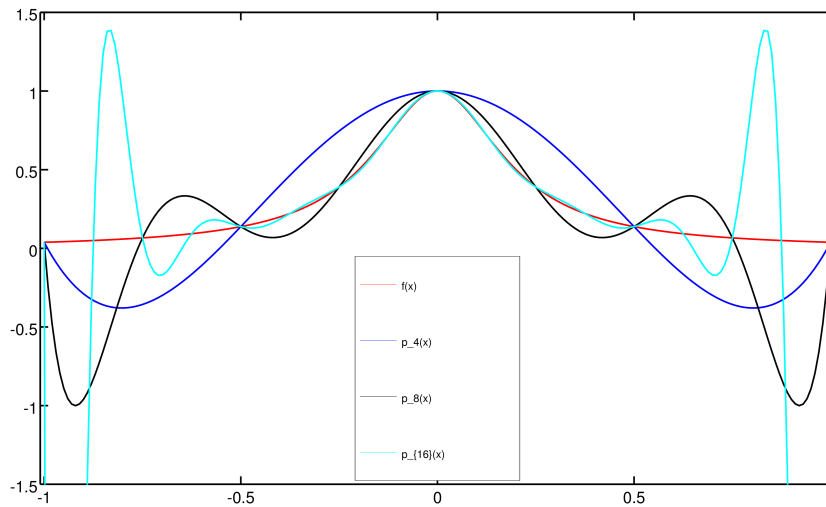

```

s_4 = RungeFunktion( x_4 );
s_8 = RungeFunktion( x_8 );
s_16 = RungeFunktion( x_16 );

% Visualisierung
figure;
hold on;
plot( x, f, 'r','linewidth',3 );
plot( x_4, s_4, 'b','linewidth',3 );
plot( x_8, s_8, 'k','linewidth',3 );
plot( x_16, s_16, 'c','linewidth',3 );
h = legend( 'f(x)', 's_4(x)', 's_8(x)', 's_{16}(x)', 'Location','so
set(gca, 'linewidth', 3, 'fontsize', 30, 'interpreter','tex');
set (h, 'fontsize', 20);
set (h, 'fontweight', 'bold');
hold off;
endfunction

% Erzeugung eines Gitters mit N + 1 Stuetzstellen
function x = erzeugeGitter( N )
    for i=1:N+1
        x(i) = 2 * (i - 1) / N - 1;
    end
endfunction

```

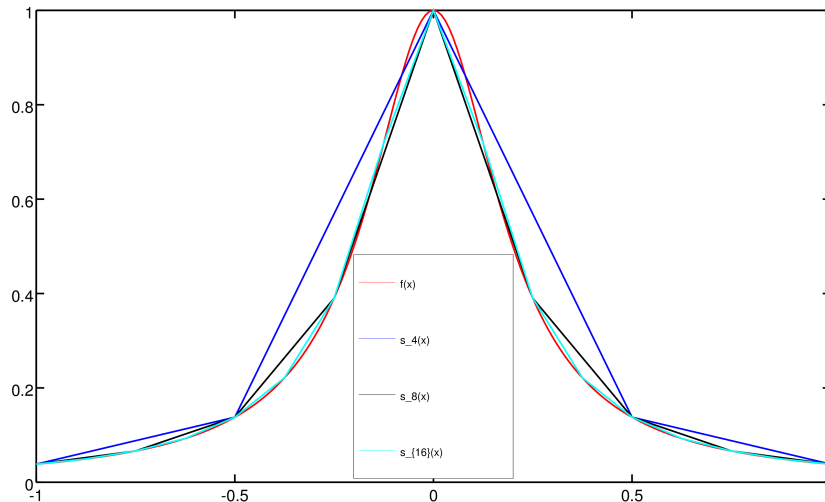

```
% Funktion zur Auswertung von f(x) = 1/(1+25*x^2) auf dem Interval x
function f = RungesFunktion(x)
    % Anzahl der Intervalle
    N = length(x) - 1;
    for i=1:N+1
        f(i) = RungesFunktionswert( x(i) );
    end
endfunction
```

```
% Funktion zur Auswertung von f(x) = 1/(1+25*x^2) an der Stelle x_i
function f = RungesFunktionswert( x_i )
    f = 1/(1 + 25 * x_i^2);
endfunction
```

- c) Bei der Polynominterpolation in Teilaufgabe a) wächst der Fehler mit steigendem Polynomgrad m (und entsprechend steigender Anzahl an Stützstellen x_i). Bei der stückweise affinen Interpolation in Teilaufgabe b) sinkt der Fehler mit steigender Anzahl an Stützstellen x_i .

Lösung 7.28 Die Gauss-Quadratur approximiert das Integral einer Funktion $f(x)$ auf dem Intervall $[a, b]$ durch

$$\int_a^b f(x) dx \approx (b-a) \sum_{i=0}^n \omega_i f(\tilde{x}_i),$$

wobei

$$\tilde{x}_i = \frac{a+b}{2} + \frac{b-a}{2} x_i$$

und

$$\begin{aligned}n = 0: \quad x_0 &= 0, \quad \omega_0 = 1, \\n = 1: \quad x_0 &= -\sqrt{\frac{1}{3}}, \quad \omega_0 = \frac{1}{2}, \\x_1 &= \sqrt{\frac{1}{3}}, \quad \omega_1 = \frac{1}{2}.\end{aligned}$$

1-Punkt Quadratur:

$$\int_0^1 f(x) dx \approx 1 \cdot \omega_0 \cdot f(\tilde{x}_0) = 1 \cdot f\left(\frac{1}{2}\right) = \frac{11}{8} = 1,375 \Rightarrow \text{nicht exakt!!}$$

2-Punkt Quadratur:

$$\begin{aligned}\int_0^1 f(x) dx &\approx 1 \cdot (\omega_0 \cdot f(\tilde{x}_0) + \omega_1 \cdot f(\tilde{x}_1)) \\&= \frac{1}{2} \cdot f\left(\frac{1}{2} - \frac{1}{2\sqrt{3}}\right) + \frac{1}{2} \cdot f\left(\frac{1}{2} + \frac{1}{2\sqrt{3}}\right) = \frac{1}{2} \cdot 3,5 = 1,75 \Rightarrow \text{exakt!!}\end{aligned}$$

8 Komplexe Zahlen

Lösung 8.1

a)

$$\begin{aligned}(4 + 3i) + 2(6 - 2i) &= 4 + 3i + 12 - 4i \\&= 16 - i\end{aligned}$$

b)

$$\begin{aligned}(4 + 3i)(6 - 2i) &= 24 + 18i - 8i + 6 \\&= 30 + 10i\end{aligned}$$

c) Umrechnung in Polarkoordinaten.

$$r = \frac{\sqrt{3+1}}{2} = 1, \quad \sin \varphi = \frac{1}{2} \Rightarrow \varphi = \frac{\pi}{6}$$

Damit ergibt sich

$$\frac{\sqrt{3}}{2} + \frac{1}{2}i = \exp\left(i\frac{\pi}{6}\right), \quad \left(\frac{\sqrt{3}}{2} + \frac{1}{2}i\right)^3 = \exp\left(i\frac{\pi}{2}\right) = i.$$

Wegen $r = 1$ handelt es sich bei der Multiplikation um eine reine Drehung in der komplexen Zahlenebene, und zwar um den Winkel $\varphi = \frac{\pi}{6}$. Daher wird 1 drei mal um jeweils 30° , also insgesamt um 90° nach links gedreht.

Alternativ:

$$\begin{aligned} \left(\frac{\sqrt{3}}{2} + \frac{1}{2}i\right)^3 &= \left(\frac{3}{4} + \frac{\sqrt{3}}{2}i - \frac{1}{4}\right) \left(\frac{\sqrt{3}}{2} + \frac{1}{2}i\right) \\ &= \left(\frac{1}{2} + \frac{\sqrt{3}}{2}i\right) \left(\frac{\sqrt{3}}{2} + \frac{1}{2}i\right) \\ &= \frac{\sqrt{3}}{4} + \frac{3}{4}i + \frac{1}{4}i - \frac{\sqrt{3}}{4} \\ &= i \end{aligned}$$

Lösung 8.2 Die erste Eigenschaft (G1) wird nicht erfüllt, denn

$$g\left(\left(\begin{array}{c} 1-i \\ 0 \end{array}\right), \left(\begin{array}{c} 1-i \\ 0 \end{array}\right)\right) = (1-i)^2 = 1 - 2i - 1 = -2i \notin \mathbb{R}.$$

Für die zweite Eigenschaft (G2) findet man – wenn man die Variante von (G2) für komplexe Vektorräume betrachtet – ebenfalls ein Gegenbeispiel

$$g\left(\left(\begin{array}{c} 1+i \\ 0 \end{array}\right), \left(\begin{array}{c} 1+2i \\ 0 \end{array}\right)\right) = (1+i)(1+2i) = 1 + i + 2i - 2 = -1 + 3i$$

$$\overline{g\left(\left(\begin{array}{c} 1+2i \\ 0 \end{array}\right), \left(\begin{array}{c} 1+i \\ 0 \end{array}\right)\right)} = \overline{(1+2i)(1+i)} = \overline{1 + i + 2i - 2} = \overline{-1 + 3i} = -1 - 3i \neq -1 + 3i$$

Die reelle Variante von (G2) ist natürlich erfüllt.

Die Eigenschaft (G3) macht keine Probleme, denn

$$\begin{aligned} g\left(\left(\begin{array}{c} z_1 \\ z_2 \end{array}\right) + \left(\begin{array}{c} v_1 \\ v_2 \end{array}\right), \left(\begin{array}{c} c_1 \\ c_2 \end{array}\right)\right) &= g\left(\left(\begin{array}{c} z_1 + v_1 \\ z_2 + v_2 \end{array}\right), \left(\begin{array}{c} c_1 \\ c_2 \end{array}\right)\right) \\ &= (z_1 + v_1)c_1 + (z_2 + v_2)c_2 \\ &= (z_1c_2 + z_2c_2) + (v_1c_1 + v_2c_2) \\ &= g\left(\left(\begin{array}{c} z_1 \\ z_2 \end{array}\right), \left(\begin{array}{c} c_1 \\ c_2 \end{array}\right)\right) + g\left(\left(\begin{array}{c} v_1 \\ v_2 \end{array}\right), \left(\begin{array}{c} c_1 \\ c_2 \end{array}\right)\right) \end{aligned}$$

Die Eigenschaft (G4) macht ebenfalls keine Probleme, denn für $\alpha \in \mathbb{C}$ gilt

$$\begin{aligned} g\left(\left(\begin{array}{c} \alpha z_1 \\ \alpha z_2 \end{array}\right), \left(\begin{array}{c} c_1 \\ c_2 \end{array}\right)\right) &= \alpha z_1 c_1 + \alpha z_2 c_2 \\ &= \alpha(z_1 c_1 + z_2 c_2) \\ &= \alpha g\left(\left(\begin{array}{c} z_1 \\ z_2 \end{array}\right), \left(\begin{array}{c} c_1 \\ c_2 \end{array}\right)\right) \end{aligned}$$

Lösung 8.3

a) $a = x_1 + iy_1$ und $b = x_2 + iy_2$, dann

$$ab = (x_1 + iy_1) \cdot (x_2 + iy_2) = (x_1 x_2 - y_1 y_2) + i(x_1 y_2 + x_2 y_1)$$

b) $a = r_1 e^{i\varphi_1}$ und $b = r_2 e^{i\varphi_2}$, dann

$$ab = r_1 e^{i\varphi_1} \cdot r_2 e^{i\varphi_2} = r_1 r_2 \cdot e^{i(\varphi_1 + \varphi_2)}$$

c) $z = 1 + i$, dann $r = \sqrt{1^2 + 1^2} = \sqrt{2}$, $\varphi = \arccos(1/r) = \frac{\pi}{4}$

d) Multiplikation mit -1 ist eine Drehung um π in der komplexen Ebene, also addiere π zu $\frac{\pi}{4}$ und erhalte $-z = \sqrt{2} e^{i\frac{5\pi}{4}}$.

Lösung 8.4

$$a = x + iy, \quad b = u + iv, \quad c = r + is \quad \in \mathbb{C}$$

$$\begin{aligned} \Rightarrow (a \cdot b) \cdot c &= [(x + iy)(u + iv)] \cdot (r + is) \\ &= [(xu - yv) + i(xv + yu)] \cdot (r + is) \\ &= [(xu - yv)r - (xv + yu)s] + i[(xu - yv)s + (xv + yu)r] \\ &= (xur - yvr - xvs - yus) + i(xus - yvs + xvr + yur) = (*) \end{aligned}$$

und

$$\begin{aligned} a \cdot (b \cdot c) &= (x + iy) \cdot [(u + iv)(r + is)] \\ &= (x + iy) \cdot [(ur - vs) + i(us + vr)] \\ &= [x(ur - vs) - y(us + vr)] + i[y(ur - vs) + x(us + vr)] \\ &= (xur - xvs - yus - yvr) + i(xus + xvr + yur - yvs) \\ &= (xur - yvr - xvs - yus) + i(xus - yvs + xvr + yur) = (*) \\ &\Rightarrow \text{Beh.}! \end{aligned}$$

Lösung 8.5

a) $z^3 = -8$ hat 3 Lösungen.

$$\begin{aligned}
 z^3 = -8 &= 8e^{i\pi} && = 8e^{3i\pi} && = 8e^{5i\pi} \\
 \Leftrightarrow z &= 2e^{i\frac{\pi}{3}} && \text{oder } z = 2e^{3i\frac{\pi}{3}} && \text{oder } z = 2e^{5i\frac{\pi}{3}} \\
 \Leftrightarrow z &= 2e^{i\frac{\pi}{3}} && \text{oder } z = 2e^{i\pi} && \text{oder } z = 2e^{-i\frac{\pi}{3}} \\
 \Leftrightarrow z &= 2\left(\cos\frac{\pi}{3} + i\sin\frac{\pi}{3}\right) && \text{oder } z = -2 && \text{oder } z = 2\left(\cos\frac{\pi}{3} - i\sin\frac{\pi}{3}\right) \\
 \Leftrightarrow z &= 2\left(\frac{1}{2} + i\sqrt{\frac{3}{4}}\right) && \text{oder } z = -2 && \text{oder } z = 2\left(\frac{1}{2} - i\sqrt{\frac{3}{4}}\right) \\
 \Leftrightarrow z &= 1 + i\sqrt{3} && \text{oder } z = -2 && \text{oder } z = 1 - i\sqrt{3}
 \end{aligned}$$

Alternativ: 1. Lösung ist klar: $z_1 = -2$: $(-2)^3 = -8$ ✓ Polynomdivision:

$$\begin{array}{r}
 (z^3 + 8) : (z+2) = z^2 - 2z + 4 \\
 \underline{-(z^3 + 2z^2)} \\
 -2z^2 + 8 \\
 \underline{-(-2z^2 - 4z)} \\
 4z + 8 \\
 \underline{-(4z + 8)} \\
 0
 \end{array}$$

Probe: $(z^2 - 2z + 4)(z + 2) = z^3 - 2z^2 + 4z + 2z^2 - 4z + 8 = z^3 + 8$ ✓

Berechnung der 2. und 3. Lösung:

$$\begin{aligned}
 z^2 - 2z + 4 &= 0 && \Leftrightarrow z^2 - 2z + 1 + 3 = 0 \\
 &&& \Leftrightarrow (z-1)^2 + 3 = 0 \\
 &&& \Leftrightarrow (z-1)^2 - 3i^2 = 0 \\
 &&& \Leftrightarrow (z-1)^2 - (\sqrt{3}i)^2 = 0 \\
 &&& \Leftrightarrow (z-1-i\sqrt{3})(z-1+i\sqrt{3}) = 0 \\
 &&& \Leftrightarrow \boxed{z_2 = 1 + i\sqrt{3}}, \boxed{z_3 = 1 - i\sqrt{3}}
 \end{aligned}$$

Probe:

$$\begin{aligned}
 (1+i\sqrt{3})^3 &= (1+i\sqrt{3})^2 (1+i\sqrt{3}) \\
 &= (1+2\sqrt{3}i-3)(1+i\sqrt{3}) \\
 &= (-2+2\sqrt{3}i)(1+i\sqrt{3}) \\
 &= (-2)(1-\sqrt{3}i)(1+i\sqrt{3}) \\
 &= (-2)(1-i^2 \cdot 3) = (-2)(1+3) \\
 &= -8 \quad \checkmark \\
 (1-i\sqrt{3})^3 &= (1-i\sqrt{3})^2 (1-i\sqrt{3}) \\
 &= (-2-2\sqrt{3}i)(1-i\sqrt{3}) \\
 &= (-2)(1+i\sqrt{3})(1-i\sqrt{3}) \\
 &= (-2)(1+3) \\
 &= -8 \quad \checkmark
 \end{aligned}$$

b)

$$\begin{aligned}
 z^2 = i &\Leftrightarrow z^2 = e^{i\frac{\pi}{2}} \\
 &\Leftrightarrow z = \pm e^{i\frac{\pi}{4}} \\
 &\Leftrightarrow z = \pm \frac{\sqrt{2}}{2}(1+i)
 \end{aligned}$$

c) $z^4 = -16$ hat 4 Lösungen:

Um die Gleichung $z^4 = -16$ zu lösen definieren wir $y := z^2$, so dass die erste Gleichung äquivalent ist zu $y^2 = -16$. Nun lösen wir als erstes die Gleichung $y^2 = -16$ nach y auf.

$$y^2 = -16 \Leftrightarrow y = \pm 4i$$

Also müssen wir noch die zwei Gleichungen $z^2 = 4i$ und $z^2 = -4i$ lösen und nutzen dafür das Ergebnis aus dem vorherigen Aufgabenteil.

$$\begin{aligned}
 z^2 = 4i &\Leftrightarrow \left(\frac{z}{2}\right)^2 = i \\
 &\Leftrightarrow \frac{z}{2} = \pm \frac{\sqrt{2}}{2}(1+i) \\
 &\Leftrightarrow z = \pm \sqrt{2}(1+i)
 \end{aligned}$$

$$\begin{aligned}
z^2 = -4i &\Leftrightarrow -\frac{z^2}{4} = i \\
&\Leftrightarrow \left(\frac{zi}{2}\right)^2 = i \\
&\Leftrightarrow \frac{zi}{2} = \pm \frac{\sqrt{2}}{2}(1+i) \\
&\Leftrightarrow zi = \pm \sqrt{2}(1+i) \\
&\Leftrightarrow z = \pm \sqrt{2}i(1+i) = \pm \sqrt{2}(i-1)
\end{aligned}$$

Die vier Lösungen sind also

$$\begin{aligned}
z_1 &= \sqrt{2}(1+i) \\
z_2 &= -\sqrt{2}(1+i) \\
z_3 &= \sqrt{2}(1-i) \\
z_4 &= \sqrt{2}(i-1)
\end{aligned}$$

d) Mittels der Berechnung des multiplikativen Inversen:

$$\begin{aligned}
(2-i)^{-1} &= \frac{1}{2^2+1^2}(2+i) = \frac{1}{5}(2+i) \\
(2+i)(2-i)^{-1} &= \frac{1}{5}(2+i)(2+i) = \frac{1}{5}(4+4i-1) = \frac{3}{5} + \frac{4}{5}i
\end{aligned}$$

Alternativ:

$$\begin{aligned}
\frac{2+i}{2-i} &= \frac{(2+i)(2+i)}{(2-i)(2+i)} = \frac{4+4i-1}{4-i^2} = \frac{3+4i}{5} \\
&= \frac{3}{5} + \frac{4}{5}i.
\end{aligned}$$

Lösung 8.6 Verwende die p-q-Formel:

a)

$$\begin{aligned}
x_{1,2} &= -\frac{1-3i}{2} \pm \sqrt{\frac{(1-3i)^2}{4} + 2 + 2i} \\
&= -\frac{1-3i}{2} \pm \frac{\sqrt{1-6i-9+8+8i}}{2} \\
&= -\frac{1-3i}{2} \pm \frac{\sqrt{2}\sqrt{i}}{2} \\
&= -\frac{1-3i}{2} \pm \frac{1+i}{2}
\end{aligned}$$

$$\Rightarrow x_1 = 2i, \quad x_2 = -1+i$$

$$\text{Dabei ist } \sqrt{i} = \sqrt{e^{i\frac{\pi}{2}}} = e^{i\frac{\pi}{4}} = \frac{1+i}{\sqrt{2}}.$$

b)

$$\begin{aligned}
 x_{1,2} &= -\frac{2\sqrt{2}}{2} \pm \sqrt{2+2\sqrt{3}i} \\
 &= -\sqrt{2} \pm \sqrt{4} \sqrt{\left(\frac{1}{2} + \frac{\sqrt{3}}{2}i\right)} \\
 &= -\sqrt{2} \pm 2\sqrt{\cos\left(\frac{\pi}{3}\right) + \sin\left(\frac{\pi}{3}\right)i} \\
 &= -\sqrt{2} \pm 2\sqrt{e^{i\frac{\pi}{3}}} \\
 &= -\sqrt{2} \pm 2e^{i\frac{\pi}{6}} \\
 &= -\sqrt{2} \pm 2\left(\cos\left(\frac{\pi}{6}\right) + \sin\left(\frac{\pi}{6}\right)i\right) \\
 &= -\sqrt{2} \pm 2\left(\frac{\sqrt{3}}{2} + \frac{1}{2}i\right) \\
 &= -\sqrt{2} \pm (\sqrt{3} + i)
 \end{aligned}$$

$$\Rightarrow x_1 = -\sqrt{2} + \sqrt{3} + i, \quad x_2 = -\sqrt{2} - \sqrt{3} - i$$

Um sich die Winkel zu überlegen, ist eine Skizze hilfreich.

Lösung 8.7

- a) Nein!
- b) Ja!
- c) Nein!
- d) Ja!
- e) Ja!

Begründung:

Die Eulersche Formel lautet: $e^{ix} = \cos x + i \sin x$. Daraus ergibt sich:

$$e^{i\frac{\pi}{2}} = \cos \frac{\pi}{2} + i \sin \frac{\pi}{2} = 0 + i \cdot 1 = i,$$

wegen $\cos \frac{\pi}{2} = 0$ und $\sin \frac{\pi}{2} = 1$.

Wegen

$$e^{i\left(-\frac{\pi}{2}\right)} = \cos\left(-\frac{\pi}{2}\right) + i \sin\left(-\frac{\pi}{2}\right) = \cos \frac{\pi}{2} - i \sin \frac{\pi}{2} = 0 - i \cdot 1 = -i,$$

da $\cos(-x) = \cos x$ (cos ist gerade!) und $\sin(-x) = -\sin x$ (sin ist ungerade!), gilt also

a) Nein!

b) Ja!

Wegen $e^{i\frac{\pi}{2}} = i$ gilt $e^{i\frac{\pi}{4}} = \left(e^{i\frac{\pi}{2}}\right)^{1/2} = \pm i^{1/2} = \pm\sqrt{i}$.

Die Eulersche Formel besagt:

$$e^{i\frac{\pi}{4}} = \cos \frac{\pi}{4} + i \sin \frac{\pi}{4}.$$

$\frac{\pi}{4}$ entspricht einem Winkel von 45° .

Behauptung: $\cos \frac{\pi}{4} = \frac{\sqrt{2}}{2} = \frac{1}{\sqrt{2}} = \sin \frac{\pi}{4}$.

Nachweis:

- $\cos x = \sin\left(\frac{\pi}{2} - x\right) \Rightarrow \cos \frac{\pi}{4} = \sin\left(\frac{\pi}{2} - \frac{\pi}{4}\right) = \sin \frac{\pi}{4}$.
- $\sin(2x) = 2 \sin x \cos x$ (folgt aus Additionstheorem für sin!)
 - $\Rightarrow 1 = \sin \frac{\pi}{2} = \sin\left(2 \frac{\pi}{4}\right) = 2 \sin \frac{\pi}{4} \cos \frac{\pi}{4}$
 - $\Rightarrow \frac{1}{2} = \sin^2 \frac{\pi}{4}$ wegen $\sin \frac{\pi}{4} = \cos \frac{\pi}{4}$
 - $\Rightarrow \sin \frac{\pi}{4} = \sqrt{\frac{1}{2}} = \frac{1}{\sqrt{2}} = \frac{\sqrt{2}}{2}$ wegen $\sin \frac{\pi}{4} > 0$!

Also gilt:

$$\begin{aligned} e^{i\frac{\pi}{4}} &= \cos \frac{\pi}{4} + i \sin \frac{\pi}{4} = \frac{\sqrt{2}}{2} + i \frac{\sqrt{2}}{2} \\ &= \frac{\sqrt{2}}{2}(1+i) \end{aligned}$$

d.h. es gilt:

e) Ja!

Weiter gilt:

$$\begin{aligned} \left[\frac{\sqrt{2}}{2}(1+i)\right]^2 &= \frac{2}{4}(1+i)^2 = \frac{1}{2}(1+2i+i^2) \\ &= \frac{1}{2}(1+2i-1) = i. \\ \Rightarrow \sqrt{i} &= \sqrt{e^{i\frac{\pi}{2}}} = e^{i\frac{\pi}{4}} = \frac{\sqrt{2}}{2}(1+i), \\ -\sqrt{i} &= -\sqrt{e^{i\frac{\pi}{2}}} = -e^{i\frac{\pi}{4}} = \left(-\frac{\sqrt{2}}{2}\right)(1+i). \end{aligned}$$

Also:

c) Nein!

d) Ja!

Lösung 8.8 Sei $p(x) = \sum_{i=0}^n a_i x^i$ ein beliebiges Polynom mit $a_i \in \mathbb{R}$.
Zuerst beweisen wir, $p(\bar{z}) = \overline{p(z)}$:

$$\begin{aligned} p(\bar{z}) &= \sum_{i=0}^n a_i \bar{z}^i \\ &= \sum_{i=0}^n a_i \overline{z^i} \\ &= \overline{\sum_{i=0}^n a_i z^i} \quad \text{da } a_i = \overline{a_i} \text{ für } a_i \in \mathbb{R} \\ &= \overline{p(z)} \\ &= \overline{p(z)} \end{aligned}$$

Sei nun z eine Nullstelle des Polynoms $p(z)$, dann gilt $p(z) = 0$. Da $0 \in \mathbb{R}$ gilt $0 = \overline{0}$

$$\begin{aligned} \Rightarrow \overline{p(z)} &= 0 \\ \Leftrightarrow p(\bar{z}) &= 0 \end{aligned}$$

Lösung 8.9

$$z = r e^{i\varphi} \quad \text{mit } r \in \mathbb{R}, r \geq 0$$

$$\begin{aligned} z^4 = -16 &\Leftrightarrow z^4 = 16 e^{i\pi} \Rightarrow z = 2 e^{i\frac{\pi}{4}} = 2 \left(\frac{1}{\sqrt{2}} + i \frac{1}{\sqrt{2}} \right) = \sqrt{2}(1+i) \\ z^4 = -16 &\Leftrightarrow z^4 = 16 e^{i3\pi} \Rightarrow z = 2 e^{i\frac{3}{4}\pi} = 2 \left(-\frac{1}{\sqrt{2}} + i \frac{1}{\sqrt{2}} \right) = \sqrt{2}(-1+i) \\ z^4 = -16 &\Leftrightarrow z^4 = 16 e^{i5\pi} \Rightarrow z = 2 e^{i\frac{5}{4}\pi} = 2 \left(-\frac{1}{\sqrt{2}} - i \frac{1}{\sqrt{2}} \right) = \sqrt{2}(-1-i) \\ z^4 = -16 &\Leftrightarrow z^4 = 16 e^{i7\pi} \Rightarrow z = 2 e^{i\frac{7}{4}\pi} = 2 \left(\frac{1}{\sqrt{2}} - i \frac{1}{\sqrt{2}} \right) = \sqrt{2}(1-i) \end{aligned}$$

Lösung 8.10 Lösungen der Gleichung $z^2 = 1$ in \mathbb{C} :

$$\begin{aligned} z^2 = 1 &\Leftrightarrow z^2 = e^{i0} \Rightarrow z = e^{i0} = 1 \\ z^2 = 1 &\Leftrightarrow z^2 = e^{i2\pi} \Rightarrow z = e^{i\pi} = -1 \end{aligned}$$

Lösungen der Gleichung $z^4 = 1$ in \mathbb{C} :

$$\begin{aligned} z^4 = 1 &\Leftrightarrow z^4 = e^{i0} \Rightarrow z = e^{i0} = 1 \\ z^4 = 1 &\Leftrightarrow z^4 = e^{i2\pi} \Rightarrow z = e^{i\frac{\pi}{2}} = i \\ z^4 = 1 &\Leftrightarrow z^4 = e^{i4\pi} \Rightarrow z = e^{i\pi} = -1 \\ z^4 = 1 &\Leftrightarrow z^4 = e^{i6\pi} \Rightarrow z = e^{i\frac{3}{2}\pi} = -i \end{aligned}$$

Lösungen der Gleichung $z^8 = 1$ in \mathbb{C} :

$$\begin{aligned} z^8 = 1 &\Leftrightarrow z^8 = e^{i0} &\Rightarrow z = e^{i0} = 1 \\ z^8 = 1 &\Leftrightarrow z^8 = e^{i2\pi} &\Rightarrow z = e^{i\frac{1}{4}\pi} = \frac{1}{\sqrt{2}} + i\frac{1}{\sqrt{2}} \\ z^8 = 1 &\Leftrightarrow z^8 = e^{i4\pi} &\Rightarrow z = e^{i\frac{1}{2}\pi} = i \\ z^8 = 1 &\Leftrightarrow z^8 = e^{i6\pi} &\Rightarrow z = e^{i\frac{3}{4}\pi} = -\frac{1}{\sqrt{2}} + i\frac{1}{\sqrt{2}} \\ z^8 = 1 &\Leftrightarrow z^8 = e^{i8\pi} &\Rightarrow z = e^{i\pi} = -1 \\ z^8 = 1 &\Leftrightarrow z^8 = e^{i10\pi} &\Rightarrow z = e^{i\frac{5}{4}\pi} = -\frac{1}{\sqrt{2}} - i\frac{1}{\sqrt{2}} \\ z^8 = 1 &\Leftrightarrow z^8 = e^{i12\pi} &\Rightarrow z = e^{i\frac{3}{2}\pi} = -i \\ z^8 = 1 &\Leftrightarrow z^8 = e^{i14\pi} &\Rightarrow z = e^{i\frac{7}{4}\pi} = \frac{1}{\sqrt{2}} - i\frac{1}{\sqrt{2}} \end{aligned}$$

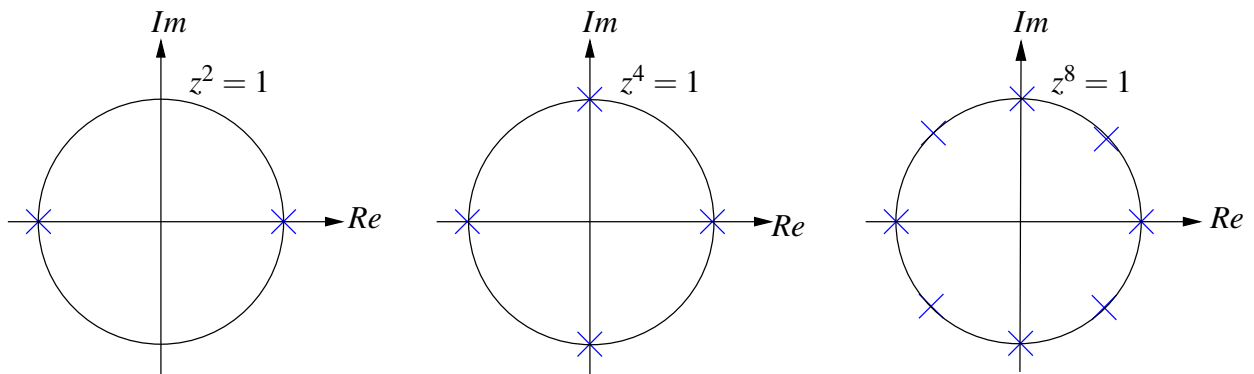

Eine Lösung der allgemeinen Gleichung

$$z^k = 1, \quad k \in \mathbb{N}$$

ist immer $z = 1$. Die restlichen $k - 1$ Lösungen liegen gleichmäßig verteilt auf dem Einheitskreis:

$$z = e^{2\pi i \frac{l}{k}} \text{ für } l = 0, 1, \dots, k-1.$$

Die Lösungen von $z^{2k} = 1$ sind die k Lösungen der Gleichung $z^k = 1$ und k weitere Lösungen.